UNIVERSITY OF JORDAN
ACC. NO. 15021
DATE 4 OCT 1972

מעריב
יום א' ל"ט אדר תשל"ה 2.3.75 גליון 9318 שנה כ"ז
80 אג.
מייסד והעורך הראשון ד"ר ע. קרליבך ז"ל
העתון הנפוץ ביותר במדינה • MAARIV

שר האוצר יציע היום בישיבת הממשלה להפחית את מס המעסיקים ומס הקניה

הפחתה שתוצע כנראה: מ־7½% ל־5% * הוועדה המרכזת והתעשיינים מתכנסים היום לאשר את הסיכום

מאת ישעיהו אביעם ודוד גוטדמן

שר־האוצר, מר יהושע רבינוביץ, עומד [להב]יא היום לישיבת הממשלה את פרטי [הסי]כום שסוכם אמש בפגישות שהיו בין [השר]ים לענייני כלכלה לבין נציגות של [ההי]סתדרות ונציגי המעסיקים, בעניין הפ[חתת] מס המעסיקים ומס הקניה לגבי [מוצר]ים עממיים. מזכ"ל ההסתדרות מר [ירוחם] משל יביא היום את פרטי הסיכום [לאיש]ור הוועדה המרכזת.

אחרי ישיבה של ארבע שעות בביתו [של] מר רבינוביץ בתל־אביב, סוכם כי השר [יציע] היום, בישיבת הממשלה, להפחית [את] מס המעסיקים — כנראה משבעה וחצי אחוזים לחמישה אחוזים ושילובו של המס במס ערך מוסף, כאשר יונהג (מן הסתם עם הנהגת הריפורמה במס הישיר בחודש יולי השנה).

סוכם גם כי שר המסחר והתעשיה יבדוק אפשרות לפטור מתוספת מס הקניה מוצרים עממיים. כן הודיע השר על מיבצע הוזלת מוצרים לצרכן לקראת חג הפסח.

ועדה להבטחת תעסוקה

נוסף לכך סוכם בין השרים הכלכליים לבין הנציגות של ההסתדרות הכללית, בראשותו של המזכ"ל ירוחם משל, כי תוקם ועדת שרים להבטחת התעסוקה שבראשה יעמוד שר העבודה. הוועדה תבדוק במיוחד [illegible] התעסוקה באזורי הפיתוח. שר האוצר הודיע [illegible]

(סוף בעמ' 2, טורים 1, 2, 3)

גרעין מעלה אדומים ביצע הבוקר התנחלותו

מאת יוסף וקסמן

הבוקר בשעה 7 הגיעו גרעין מעלה־אדומים את מטרתו: ההתנחל על גבעה שנקבעה כמבנה מגורים בי[illegible] היו 40 מחברי הגרעין ועמם [illegible] צריפים הגיעה למקום. האנשים עשו את מלאכת ההכנה במשך הלילה, תוך פעולת [illegible] המקום — כדי שהמבצע יישמר בסוד.

בין המתנחלים גם מנהל צוות הקמת מתנה מעלה־אדומים שנקבע על־ידי הסוכנות וכן המהנדס אשר תיכנן את הקמה בשם המוסדות המיישבים. שני אלה אינם משתתפים בתפקידם הרשמי אלא כמי שהצטרפו למתנחלים.

בין הציוד שהובא למקום גם מנוף להרמת המיבנה המוכן, שבמלאכת הצבתו כבר הוחל. במנוף ישתמשו להצבת מגדל המים במרכז הגבעה [אשר] יסמל את הקמת היישוב. כבר במשך היום מתכוננים המתנחלים להקים צריפי מגורים, חדרי נחיצות, מקלחת וכו'. [illegible] או למקום שתילים לנטיעת עצים.

המבצע נושא את השם "חומה ומגדל" כיוון שבמקום שיש חומה ומגדל־מים הוא יישוב.

בגרעין מעלה־אדומים כ־600 חברים רובם בני משפחות ועוד מאות רווקים ורווקות. היום התנחלו רק 40, שנבחרו בקפידה. ההחלטה להתנחל בכוחות עצמם בלא להמתין שהממשלה תעשה כן, התקבלה ב־11 בחודש זה, כאשר הוברר כי שר־השיכון אינו מתכוון לאשר הקמת ישוב, אלא רק "חוקיה" לפועלים שיעבדו במקום בתעשיה.

חברי הגרעין מתכוונים להתיישב במקום עם משפחותיהם — בשלב מאוחר יותר.

בישיבה היום רבין יציע לבטל משרד ההסברה

מאת סופר המדיני של "מעריב"

על כוונתו לפרק את משרד ההסברה ולהעביר את יחידותיו השונות למשרדי ממשלה אחרים ובעיקר למשרד החינוך והתרבות — ימסור היום לממשלה מר יצחק רבין. כן ימסור על כוונתו למסור את תיק התקשורת לידיו של השר אהרן אוזן, נוסף על תיק החקלאות שבידיו. (לאחר איוש השר אוזן כשר התקשורת יש בדעתו למנות כסגן שר־התקשורת את ח"כ אלי מויאל).

לפני הממשלה תובא היום גם הצעה להקים משרד רווחה על־ידי איחוד הביטוח הלאומי ושירות התעסוקה.

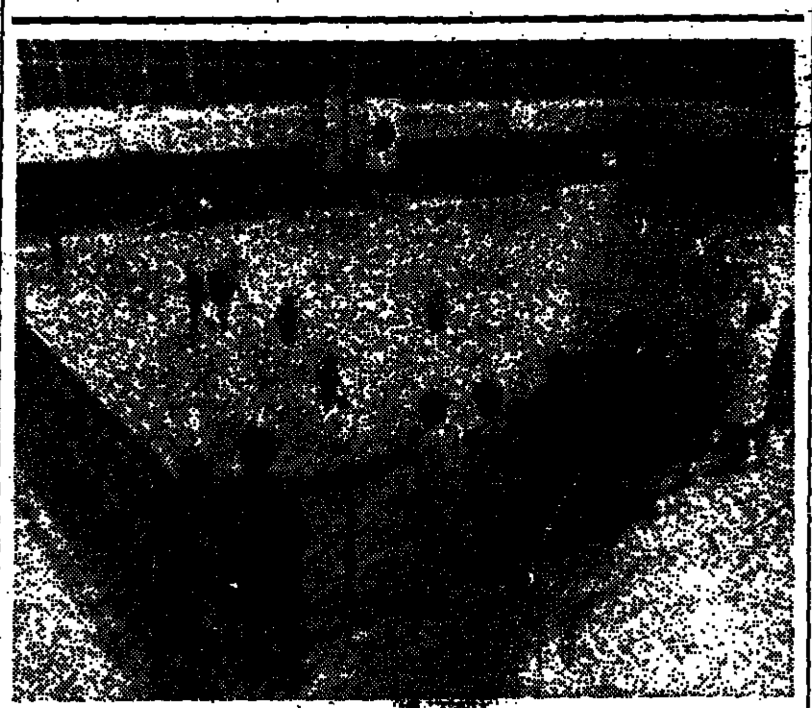

רק קומץ כתבים חזה ביום ו' במשחק [בין] נבחרת הנשים של יפאן בכדורעף על נבחרת הנשים הישראלית בשיעור 19־[illegible]. המשחק נערך על הזכות לייצג את אסיה גם באליפות העולם, שתהיה [illegible] השנה במוסקווה, וגם באולימפיאדה הבאה, שתיערך בשנת 1976 ב[illegible]. המשחק נערך בדלתיים סגורות מחשש להתקפת מחבלים. (צילום רדיו של א.פ.)

כץ מתנה החזרת 1.2 מיליון ל"י ל"עמידר" בקבלת "תעודת יושר"

שר־השיכון, אברהם עופר, מסר ביום ו' לוועדת הכספים של הכנסת, כי צבי כץ, מנהל מחלקת [illegible] של "עמידר" שנעצר בעניין אי־הסדרים הכספיים בחברה, הודיע בחקירתו כי יש באפשרותו להחזיר 1.2 מיליון ל"י שנעלמו, מהחברה — תמורת "תעודת יושר" שתוענק לו על־ידי החברה.

מסתבר, כי בסך הכל חסרים בקופת "עמידר" 2 מיליון לירות. סך של 800 אלף לירות מסכום זה אותר — ואילו לגבי 1.2 מיליון הלירות עדיין נמשכת החקירה. מר כץ הודיע בחקירתו במשטרה לפני שבוע, כי תרם חלק נכבד מהכספים למטרות צדקה וכי בסיוע משפחה בחו"ל יוכל להחזיר את הכספים.

(ראה כתבה בעמוד 4)

שערוריה בבריטניה בפרשת ה"צ'יפטיינים"

צה"ל הציע שינויים * השינויים לא בוצעו * איראן זועמת על הליקויים

מאת י. פינקלסטון, סופר "מעריב" בלונדון

בבריטניה צפויה סערה פארלמנטרית סביב פרשת הטנק הבריטי "צ'יפטיין", שהבריטים סירבו למכור לישראל — לאחר שצה"ל בדק אותו [illegible]

השערוריה — לדברי "דיילי טלגראף" — [illegible] השאלה: כיצד הוציאו יותר מחמישה מליון לישטרלינג והתקינו בסוף ב"צ'יפטיין" מנוע לא מתאים, מבוסס על מנוע שתוכנן למפציץ גרמני במלחמת העולם השניה.

לצבא הבריטי כ־800 טנקים מסוג "צ'יפטיין". איראן הזמינה 800 — אך נמסר, כי השאה זועם על הפגמים שהתגלו, ויתכן שידרוש פיצוי ניכר או יבקש לבטל את ההזמנה ויזמין טנק מסוג "לאופארד" מגרמניה.

ס מעסיקים הוטל לאחר קרן המטבע הבי"ל דחתה צעה להגדיל היטל היבוא

[illegible] של הנהלות האוצר ובנק ישראל, [illegible] ישראל להגדיל את היבוא. [illegible]

[illegible] בבנק ישראל, ד"ר צבי זוסמן [illegible] שכוונת האוצר היתה להגדיל ב־5 אחוזים את היטל היבוא [illegible] 700—800 מיליון ל"י. [illegible]

[illegible] 2 יהודים בפאריס

[האחים] וילאם זאמור, מאנשי "המאפיה הצרפתית" שפעלו בישראל וגורשו חזרה לצרפת

[illegible] שנות הששים, אחרי ההגירה ההמונית מצפון־אפריקה לצרפת. הם נולדו בתוניסיה ועסקו בעסקי זנות, סחטנות ורמאויות [illegible].

וילאם זאמור, שמת מפצעיו ביום ו' וכן אחיו אדגר גורשו מישראל לפני למעלה משלוש שנים. הם באו לארץ לפני שבע שנים יחד עם כמה קרובי משפחה ו[illegible] כאן על־ידי אנשי העולם התחתון בשם "המאפיה הצרפתית". [illegible]

"צפויות עוד רעידות אדמה"

מאת סופר "מעריב" לענייני מדע

"רעידת האדמה שהורגשה ביום ו' לפנות ערב, היא בהחלט אזהרה לרעידות נוספות אפשריות. על כן יש להיות נכונים לכך" — אמר מר אליהו אריה, מנהל התחנות הסייסמולוגיות של המכון המטאורולוגי בירושלים. מר אריה אמר דברים אלה בעקבות רעידת האדמה שהורגשה באיזור בליל שבת. [illegible]

הרעידה האחרונה שהורגשה בישראל היתה בספטמבר 1973 ואף היא התרחשה בבקעת הירדן.

מר אריה ציין כי הבקעה משמשת מוקד של רעידות [illegible]

נזקים בירדן

(ע.) הטלוויזיה הירדנית הראתה בהרחבה, אמש [illegible] בכפר טייבה הירדני, [illegible] בתים הרוסים רבים, [illegible]

להט - לברלין: לביקור גומלין

ראש עיריית תל־אביב, מר שלמה להט, עומד להמריא הבוקר לברלין המערבית שם יהיה אורח העיריה מר קלאוס שיץ. ביקורו יהיה ביקור גומלין.

מר להט ישהה בגרמניה שבועיים ובין השאר יהיה בסידרת הרצאות מטעם המגבית. זה יהיה ביקורו הראשון בברלין, עיר הולדתו, אחרי 42 שנה.

החזאי: גשמים — כל היום; חשש לשטפונות בצפון

שלג בחרמון * קור עז בגליל * [illegible] — מחר

החזאי מסר הבוקר, כי [illegible] יוסיפו לרדת היום ברוב חלקי הארץ, כולל בנגב ובמרכז [illegible] יש חשש רציני לשטפונות.

הלילה ירד שלג בחרמון.

ובכמות מועטה במירון. לקראת מחר בבוקר, יש לצפות להתבהרויות ממושכות בכל חלקי הארץ, הן יתחילו בדרום ויימשכו בהדרגה צפונה.

• בירושלים אין שלג

תקוותיהם של ילדי ירושלים להפגש הבוקר בעיר מכוסה שלג נתבדה. אך מזג האויר הגשום נמשך והמטרות הוסיפו לרדת לסירוגין בכל חלקי העיר.

אמש היה מרכז העיר "ריק" כמעט לחלוטין מחמת מזג האויר הסוער אליו נתלוו סופות רעמים וברד.

• נשבר עץ ברצועה

גשמים עזים ירדו בלילה בכל אזור הדרום, עד רפיח ברצועת עזה. הים הסוער מקשה חידוש העבודה בנמל אשדוד ומונע חידוש טעינה

והנפט בנמל [illegible]

• סופות באזור [illegible]

מזג אויר גשום שרר באזור אשקלון וחבל לכיש. גשמי עוז מלווים סופות פקדו את

אזור הדרום. הגשמים המשיכו מהרה אל חבל לכיש וקרית גת והדרימו אל תוך הרצועה.

הים הסוער אילץ מיכליות

(סוף בעמ' 2, טורים 6, 7)

סניפי הבנק הערבי בגדה "ייפתחו תוך שבועיים"

מאת יוסף ולטר

סניפי הבנק הערבי ביהודה ושומרון ייפתחו תוך שבועיים, לראשונה מאז מלחמת ששת הימים, ד[illegible] יוחל בפעולה סדירה — נמסר אתמול מפי אישים מוסמכים, בעקבות שיחות שניהלו, לדבריהם, עם אנשי משרד האוצר.

המגעים לפתיחת הבנק הערבי, מתנהלים כבר כמה שנים. ואנשי משרד האוצר בודקים את הנושא לפחות שנתיים. נבדקה האפשרות לחידוש פעילותם של סניפי הבנק הערבי, עשרה במספר, ברחבי יהודה ושומרון לאחר שנסגרו במלחמת ששת הימים, והפקדונות בהם הוקפאו בידי המימשל הצבאי. בסוף השבוע שעבר מסר ראש עיריית שכם כי סניפי הבנק ייפתחו תוך שבועיים וכי אנשי משרד האוצר אישרו סופית את חידוש פעילותם של הסניפים בגדה.

ישראל מתריעה: רכישות הנשק ע"י הערבים מערערות המאזן

"נשק וציוד ב־10 מיליארד דולר זרם לארצות ערב למן מלחמת יום הכיפורים * הפנטאגון דיווח לקונגרס: ירידה בהיקף מכירות הנשק לישראל * מסע ל"חשיפת פרצופו של סאדאת"

מאת שמואל שגב, סופר "מעריב" בוושינגטון

ישראל מנתה לארצות־הברית התבטאיה על הקוב[ע]ה, כי רכישות הנשק של הערבים הגיעו לנקודה שבה עלול מאזן הכוחות לבי[א]ות לרעת ישראל.

לפי חישובים שנעשו קנו צבאות ערב, שהשתתפו במלחמת יום הכיפורים נשק וציוד צבאי ב־10 מיליארד דולארים.

בראיון טלוויזיה ששודר ביום ו' אמר השגריר דיניץ, כי למן מלחמת יום הכיפורים קיבלה סוריה נשק ביותר משני מיליארדים דולארים, מצרים — ביליארד וחצי דולר; עיראק — מיליארד וחצי ולוב יותר משני מיליארדים דולארים; כמויות גדולות של נשק וציוד נקנו גם על־ידי אלג'יריה, כווית וסעודיה.

במקורות דיפלומטיים בוושינגטון נמסר כי, הנשיא של האמריקאי מוכן להחזיר כב' הנשק לאיזור הנ[illegible]

"שוקים ציון".

ירושלים מבקשה להיקון מאזן הכוחות, על־ידי החלטת שלפיה יינתן סיוע מיוחד לישראל. דבר זה יאפשר לפנטאגון לספק לצה"ל את צרכיו.

חשיפת פרצופו של סאדאת

ישראל מנסה באחרונה לחשוף את דמותו האמיתית של סאדאת — במערכת הסברה

(סוף בעמ' 2, טורים 6, 7)

אנו שולחים זרי פרחים ומברכים מעומק הלב
את ידידינו היקרים:
ד"ר ... מהרב — לקבלת רשיון עורך דין.
עוזי מהרב — לסיום בהצלחה הבחינות כמהנדס אלקטרוני.
רחל בהרב — להצלחתה כשחקנית מוכשרת.
מברכים: המועצה, ההנהלה, והפקידים
Anglo Continental Exchange Banking Group
United Banking Corporation S.A.
International Life & General Insurance
London ● Basel ● Nassau ● Berlin

חידון סמלים
של מעריב
הזדרז ושלח את טופס ה־השתתפות בחידון מס' 15 שפורסם ב"מעריב" ביום ה', 26.2.75 והשתתף גם בהגרלת הביניים השבועית ובהגרלת הפרסים הסופית.
מחר
טופס השתתפות נוסף

תיקון מעות
חיום בעמוד 16
במודעה
שוק הרהיטים
בכלבו שלום
הוחלפו הכותרות
ב־2 הטורים
צריך להיות:
טור ראשון — מחיר ישן
טור שני — מחיר חדש

תקליטים במחירים משגעים
הגיעו משלוחים חדשים: קלסיים ופופ
במחירים לא נורמליים, כגון:
14.90 ל"י במקום 34.90 —
3.00 ל"י תקליטוני ילדים:
הגיעו משלוחים חדשים ומצרות חן
אלחוט אבן גבירול 21 תל־אביב

עכביש
המנעול
נגד פריצות
טל: 03-828960
03-823196
04-523946, 02-227677

מרכז ארצי
תכשיטים
וחלקים להרכבה עצמית
אבני חן, חרוזים, וכו'
בסיטונות ובקמעונות
משכן, בלפור 3, חיפה

זיקט פוני
(פרווה)
ITALY
לגברות ולגברים
בלעדית אצל
שניידמן
3 קומות אופנה
דיזנגוף 128, ת"א

רב־בריח
בבאר שבע
טל: 76840
ת"א טל. 85 37 91, 85 44 58
חיפה טל. 71 50 15
ירושלים טל. 53 37 69

"פומלוקס"
רהיטי שפר
חיפה, רח' הרצל 49 טל. 664983

הגיע משלוח חדש
של
פנלים P.V.C
כל הצבעים
במחיר של 3 ל"י למטר
המכירה בכל החנויות של טפטים
הילפרין בע"מ
רח' רענן 2 (פינת יפו מס' 5)
טל. 55606

סטריאו מדהים
שני תקליטים
בעטיפה אחת
[illegible]

מכירה מיוחדת
רהוט בפרק, גבריאות, מתנות, חפצי חן
הספקה מיידית
רהיטי אלון
ת"א, רח' שינקין 24
טלפון 285620

בזר אספהן
שטיחים
במבחר עשיר
אצלנו המחירים הנמוכים בעיר
[illegible]
לכבוד פסח!
אנו משטיחים
[illegible]
עד 28.3.75
ת"א, דרך יפו 9, בית רומנו, טל. 56562

هكذا امن الاصل

לאחר שביה"ג האמריקני דחה את בקשת פורד

מאמץ ישראלי לאישור הסיוע בקונגרס ארה"ב

מאת שמואל שגב, סופר „מעריב" בוושינגטון

פקידים ישראליים משתדלים להבטיח את אישור הקונגרס לסיוע בכלבי לישראל. למרות בקשתו האישית של הנשיא פורד לאשר 222 מיליון דולר לכלבי נספח, לא אישר הקונגרס ביום ה' שעבר את החוק לסיוע חוץ בשל חילוקי דיעות בין הקונגרס לממשל על הסיוע לקאמבודיה וויטנאם.

לאחר שהודיע חבר הקונגרס, אוטו פסמן, יו"ר ועדת ההקצבות של בית־הנבחרים על תמיכתו בבקשת הממשל לסיוע לקאמבודיה וויטנאם — חסם הסנאט את הדרך על ידי קיצוץ סיוע החוץ כולו. הכל תמימי דעים, כי פעולתו של הסנאט טאקטית ומכוונת להבטיח פשרה, שבה יבוטל כל סיוע לוויטנאם וקאמבודיה. לעתים חייבות מדינות בד־קקות כישראל להמתין עד סופו של המאבק בקונגרס.

ישראל מבקשת להפריד בין וויטנאם הסיוע לישראל; אך לפי שעה לא הצליחה בכך. הממשל, מזוהים, לוחץ נגד הפרדה שכזו בחששו, כי אם אמנם יפרידו בין עניינים אלה לא יהיה כל סיכוי להגיש סיוע כלשהו לוויטנאם וקאמבודיה. פקידים אמריקניים מסבירים לחברי הקונגרס, כי אם לא יצילו את קאמבודיה ווייטנאם עתה, הן עלולות ליפול, ויהיה בכך נצחון סיני שעלול לעודד את פקיעת לנקוט מדיניות חוץ תוקפנית יותר, גם במזרח־התיכון. מכיוון שכך — טוענים הם — צריכים ידידי ישראל להיות מעוניינים לתמוך בקאמבודיה ווייטנאם, כדי למנוע התפתחות כזו.

הסיעון של הממשל נראה חלוש מעט, אך למרבה ההפתעה נמצאו לו תומכים ועל כן טרם הוכרע בוויכוח על סיוע החוץ.

(סט"א) הסנטור מייק מנספילד, מנהיג הרוב הדימוקרטי בסנאט, אמר לכתב ה„כריסטיאן סיינס מוניטור", כי הקונגרס „יבחן באורח ביקורתי" את ההקצבות לישראל. הוא אמר, שזו הדעה שהביעו באוזניו סנאטורים עמיתים וזו גישתו לסיוע חוץ בכלל ולהזרם מזרח־אסיה וישראל במיוחד.

מנספלד אמר: „כמה שהדבר נוגע לי, אינני רוצה להיות מעורב במזרח־התיכון ואינני רוצה להיות מעורב בוויטנאם מכיוון שדי לנו במעורבותי". הוא נשאל האם במקרה שתפתח ישראל במכה מנע יתמוך בה הקונגרס מבחינה כספית, והשיב: „לא, אינני סבור שהקונגרס יצדיק מלחמת מנע של מדינה כלשהי — ישראל או מדינה ערבית. הקונגרס מחייב יותר ויותר את השלום והופך בטרדע יותר לקופסות אבק השריפה הממוקמות ברחבי העולם ואינו רוצה שיתלקחו ויתפוצצו".

ירושלים מאשרת: ק. הודיע על נוסחה לעוד הסדר עם מצרים

שר החוץ האמריקני לא פירט הצעתו, אך נראה שמדובר בוויתור ישראל על אבו רודס — והישארות צה"ל במעברים

מאת מפרוד המדיני של „מעריב"

חוגים מדיניים בירושלים אישרו, ששר־החוץ האמריקני קיסינג'ר אבן אמר לגורמים ישראליים בוושינגטון, כי יש לו הצעת נוסחה להסדר־ביניים עם מצרים, בלא שפירט תוכנה של נוסחה זו.

שגריר ישראל בוושינגטון, שמחה דיניץ, עומד להגיע ל־ [redacted]

העומד לבוא לירושלים בראשית השבוע הבא. ד"ר קיסינג'ר יגיע לישראל ב־10 במארס, לאחר ביקור בן יומיים בקאהיר. יש להניח, כי במרס שמע באוזני מוסמך את עמדת מצרים לנוסחה שלו, אין הוא רוצה למסור את פרטיה לישראל.

כפי שמניחים, מדובר בין השאר בוויתור על שדות־הנפט באבו־רודס (לאחר מתן הבטחה אמריקנית, כי צריכה של ישראל יסופקו בידי ארה"ב) והשארת המעברים בידי ישראל.

בהיעדר שר־החוץ יגאל אלון (עומד לשוב מחר) ... ביקור בבון ובלונדון ... חקיים הממשלה ... מדיני. דיון כזה ... נראה, רק ביום ... ראת בואו של ... אין בכוונת ... קבל החלטות ... נתקבלו בממשלה ... כע הצעות ... סינג'ר, על ... מצריות להסדר ... הסדר־ביניים ...

[redacted] פתיחת מועדוני הים התיכון

...בול בין עקבה לאילת ... להפגנת תיירות

... לקירוב הלבבות בין עמי האזור.

מועדון הים התיכון באילת שוכן במלון „סנטרוסל" לשעבר, שהוכשר במיוחד למטרה זו. ראש עיריית אילת, מר גד כך, גילה אף הוא כי בימים אלה נעשים מאמצים לפתיחת הגבול בין עקבה לאילת למטרות תיירות בלבד, כפי שנהוג בגשרי הירדן. „הסיכויים לכך, לדעתי, טובים ביותר" — אמר.

... עתה מאחר ... בין גורמים ... פתיחת הגבול בין עקבה ואילת. אם כי דבר זה נעשה בצורה בלתי רשמית. „עם הירדנים סיכמנו על פתיחת מועדון נוסף בפטרה, ובמגעים סוכם על פתיחת מועדון בעיר לוקסור. בכך מגיע מספר המועדונים שלנו באזור הים התיכון לששה. אני מקוה שהמועדונים הללו יתרמו ...

כי פתיחות המועדונים בשתי הארצות תגרום גם לפתיחת ה־...

משטרת ברלין מבקשת ארכה מחוטפיו האנרכיסטיים של לורנץ

מאת איגנה רוזשקרוץ, שליחת „מעריב" בגרמניה המערבית

הבוקר ב־9 הגיע לקיצו מועד האולטימאטום שהגישו חוטפיו של מנהיג הנוצרים־הדמוקראטים במערב־ברלין, פטר לורנץ, אך משטרת העיר הודיעה כי לא תספיק לעמוד בלוח הזמנים שקבעו החוטפים.

בשידור רדיו ביקשה המשטרה דחיה. לפני כן הודיעו החוטפים כי לורנץ יומת אם לא ימולאו תביעותיהם עד לשעה שנקבעה.

המצב הסתבך אחרי ששניים מתוך ששת האסירים שהחוטפים דרשו את שיחרורם סירבו להשתחרר מן הכלא, ושניים אחרים ביקשו שהות להתייעץ עם פרקליטיהם. השניים שסירבו הם הורסט מאהלר, שהיה ... באדר־מיינהוף ונידון ל־14 שנות מאסר על ... בנסיון לרצח, וגבריאלה קרשהר־טידמאן, ... ל־8 שנות מאסר באשמת נסיון לרצח ...

נוסף על כך, הודיעה אמש משטרת ברלין המערבית, בשידורי רדיו ושלוויזיה, ל„תנועת ה־2 ביוני" התנועה האנארכיסטית שאנשיה חטפו את ... הכוונה שהוטוף אכן ... המשטרה ... היכן נקבה שעונה של ...

ברגתיים, התנועה ... נתמך לורנץ בגלל אהדתו לישראל ... במכתב שנשמר לסוכנות ... כי לורנץ ... ולהמן ... ישראל ... שביקר ... למטה.

כמו כן, ... שיחרור האסירים, דורשים החוטפים להעמיד ... מטוס שיטיס את המשוחררים מברלין המערבית ... לאן, אך אפשר שהם מבקשים להטיסם ללוב. ... גם ראש העיר לשעבר, היינריך אלברץ ... המשוחררים, ושכל אחד יקבל 20 אלף מארק ...

... שלטונות המערב בברלין כבר העניקו רשות למטוס שודשר הוטסים לעזור בבטחון האוהדי השמור למטוסים.

על אף החטיפה, מתקיימות הבחירות בברלין המערבית, כפי שנקבעו. הפעם יש סיכוי שהסוציאל־דמוקראטים יאבדו את עליונותם לנוצרים־הדמוקראטים, ולורנץ עשוי, איפוא, להיבחר לראש העיריה.

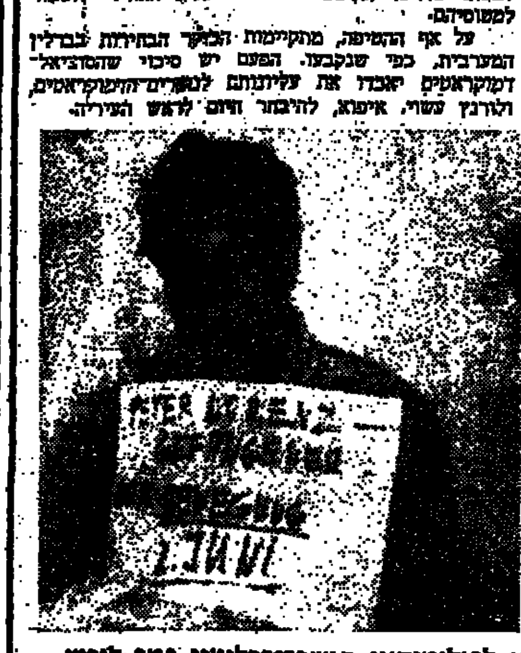

וזו לפוליטיקאי המערב־ברליני פטר לורנץ — כפי שנשלחה בידי חוטפיו לסוכנות ידיעות מערב־גרמניות. השלט שעל חזהו אומר: „פטר לורנץ, אסיר „תנועת ה־2 ביוני". לורנץ נחטף ביום ה' שעבר. (צילום ראדיו של א.פ.)

31 נהרגו באסון הרכבת התחתית בלונדון

„ראיתי נערה בגסיסתה ולא יכולתי לעזור לה"

מאת י. פינקלשטיין

הרכבת התחתית של לונדון התרסקה סמוך לתחנת מורגייט, כאשר המשיכה נעה בקיר, במקום לעצור בתחנה. 31 אנשים נהרגו, כ־80 נפצעו, רבים מהם קשה. מנין ההרוגים אינו סופי, כיוון שבזוהי החילוץ וההצלה לא הצליחו עדיין לפנות את כל הגוויות וטרם הגיעו לקרון הראשון בתוך המינהרה הצרה.

המשטרה מנסה לברר כיצד קרתה התאונה. ברכבות התחתית מותקנת ידית בטיחות, המופעלת אם הנהג עוזב את ידו מן ההגה, ועוצרת את הרכבת. אם אכן לקה נהג הרכבת בהתקף־לב — מדוע לא הופעלה הידית האוטומטית?

בדקו את האפשרות של התאבדות, אך היא ירדה מעל הפרק כשהוברר, שאינה סבירה: „הנהג, לולי ניוטון, סב בן 56, היה מאושר בעבודתו". ייתכן, שהנהג נתקף שיתוק ובמקום לשחרר את ההגה תפס אותו בחוזקה יתרה. אך, אם כך, מדוע לא הפעיל את המעצורים השוטר, שנמצא עמו בקרון ד'.

גופתו של ניוטון טרם נמצאה, כיוון שהוא נמצא בקרונית הראשונה, שאליה לא הגיעו עדיין המחלצים.

התאונה היתה איומה. מאות בבואם עמלו על פינוי ההריסות, בצד אנשי הצלה. הקרונות נתרסקו זה בתוך זה בתוך המינהרה הצרה. הרוגים ופצועים נלכדו יחד. המחלצים התקשו בעבודתם ונאלצו להשתמש בציוד מיוחד כדי לפלס דרך. הניצולים השתדלו לא ליפול ברוחם, כשלצידם גוועו אנשים, ואחרים זעקו, אין אונים, לעזרה: „לא העזנו לזוז, כיוון שעלולים היינו להפריע למישהו שנפגש... ראיתי נערה בגסיסתה ולא יכולתי לעזור לה" — אמר ניצול.

הרכבת התחתית של לונדון היא אחת הוותיקות והסבוכות בעולם ומיליונים נוסעים בה מדי יום. יש לה שיא בטיחות — התאונה הרצינית האחרונה ארעה לפני יב שנים ומעלה, ואסון מורגייט הוא החמור שבתולדותיה.

נציג „צים" בלונדון נחקר

מאת יהושע טהנא

אריה רוזן, נציג חברת הספנות „צים", בלונדון, נחקר ביום ו' במטרה לחקירת התלונה של ההנהלה הארצית בתל אביב בענין הפקדות החברה בחשבון בנקי בבנק של ד"ר מיכור ודוגמאם בהינהלה.

על קיום הקרן ידעו רק מעטים מחברי הנהלת „צים". היא שימשה לצורך מתן הטבות לעובדים בכירים בחברה, תוך עקיפה תשלום מס הכנסה.

ביום ד' בשבוע שעבר, בעת הדיון בבקשה להארכת מעצרו של צור בבית משפט השלום בתל אביב, שלף פרקליטו, עו"ד ארוין שימרון, מכתב חתום בידי אריה רוזן, ובו אישור כי את חשבון „מיך" פתח מנכ"ל „צים" בעבר, המנוח משה קשתי. סגן ניצב בניכין זיגל, העומד בראש החקירה, ... במשפט, כי המכתב כתב ... מידי רוזן בכל הוראה מבחב־מה.

בחקירתו ביום ו' בתל אביב, אישר אריה רוזן כי אמנם כתב את המכתב אבל טען שעשה זאת לבקשת צור, כאשר נפגש עימו לפני כשלושה חודשים בירושלים. צור ביקש, לדברי רוזן, את המכתב והוא (רוזן) נתן לו את הא־... אכן כך היו הדברים. סגן־ניצב ... השבת „מיך" פתח, מיכאל צור ואילו למשה קשתי ... ולאריה רוזן היתה רק זכות חתימה.

היום עומד רוזן לחזור ללונדון. הוא יוזמן שוב ארצה כדי להעיד במשפט — אם אכן יוגש כתב אישום נגד צור.

גם שמגר חולק על מסקנות ועדת־אגרנט

היועץ המשפטי לממשלה מאיר שמגר חולק אף הוא, בדומה לשר־המשפטים חיים צדוק, על מסקנות ועדת־אגרנט, בקשר לסמכותו ואחריותו של שר־הבטחון על צה"ל.

העתון „הארץ" המוסר על כך הבוקר, אומר, כי מר שמגר הביע דעה זו בהרצאה בכינוס קציני הפרקליטות הצבאית, שבו השתתפו גם משפטנים אזרחיים, שהם אנשי מילואים בפרקליטות.

מר שמגר ביסס את עמדתו, כי לשר הבטחון אחריות מלאה וסמכות על הנעשה בצה"ל, על חוק יסוד־הממשלה, ועל חוק השיפוט הצבאי.

ישראל מתריעה

(סוף מעמוד 1)

לסנטורים ולפקידים בכירים. במסגרת זאת כוסבר, שהנשיא סאדאת העמיד פנים כי לא קיבל משלוחי נשק סובייטיים למן מלחמת יום הכיפורים ולמעשה קיבל אותה כמות נשק שקיבלה ישראל.

היקף מכירות הנשק של ארה"ב לאיראן ולשלוש מדינות ערביות גדל בחודשים האחרונים, בעוד שבהיקף המכירות לישראל חלה ירידה — הסתבר מנתונים שמסר הפנטאגון לקונגרס.

חבר בית הנבחרים לס אספין, אמר כי ארה"ב מוכרת נשק לארבע ארצות במפרץ הפרסי בהיקף גדול יותר מאשר בשנת הכספים הקודמת.

אספין מתכוון להציע לנשיא ג'ראלד פורד לפנות אל מדינות אחרות, המייצרות נשק, בקריאה לרסן את זרימת הנשק לאיזור.

לדבריו, כוויית, סעודיה, עומאן ואיראן קנו מאז ראשית שנת התקציב הנוכחית (ב־1 ביולי אשתקד) נשק בשווי כולל של 3.1 מיליארד דולר בחודש בממוצע.

עוד מסר, כי המכירות לישראל בשנת הכספים 1974 הסתכמו ב־2.1 מיליארד דולר, בממוצע 167 מיליון דולר בחודש. בשנת הכספים הנוכחית סופקו לישראל כלי נשק בשווי 762 מיליון דולר, ובממוצע חודשי 101 מיליון דולר.

החזאי: גשמים

(סוף מעמוד 1)

נפט להרים עוגן מנמל הנפט באשקלון ולהפליג אל הים הפתוח. גם בנמל אשדוד נאלצו אניות משא להפליג לעומק הים ולא להמתין בפתח הנמל.

אמש חלה רגיעה במזג האויר באזור הדרום. באשקלון היו תקלות ברשת החשמל וברשת הטלפונים.

רוחות עזות שנשבו באיזור השומרון בליל שבת וביום שבת בבוקר, גרמו נזקים למטעים ולגידולים חקלאיים אחרים. בשל הגשמים הרבים שירדו באיזור, היו גם הצפות של קטעי כבישים.

נמסר גם כי באיזור השומרון, היו אתמול שש תאונות דרכים, בשל החלקת כלי רכב בכביש רטוב.

גשמים עזים ירדו בלילה ברחבי הגליל. הגשמים באיזור החלו לרדת עוד ביום ו' בצהריים ונמשכו ביתר עוז בליל שבת. אתמול בבוקר חלה הפוגה קלה בירידת הגשמים, אך למן שעות הצהריים נמשכה ירידת הגשמים ברחבי האזור ברציפות כל שעות היום והלילה.

ברחבי הגליל, ובעיקר ביישובים הגבוהים, שרר בלילה קור עז.

מתמה. העשבים העזים התמוטטו בצפת כבה קירות־מגן, מיכבה הגשמים שירדה השנה כבר עברה את הממוצע הרב־שנתי באזור — 650 מ"מ.

רהיטי ארדון באים לקראתך!

זו ההזדמנות להגשים את חלום רכישת הרהוט החדיש והטוב ביותר בתנאי תשלום מהפכניים:

50%

בתשלומים נוחים לשנה ללא ריבית

רהיטי ארדון

היכל התרבות לדיור

דיזנגוף 214, 224 תל־אביב

* רהיטי סלון ממיטב תוצרת אירופה
* רהיטי סלון ובית מתוצרת „הארגז"
* אולם תצוגה ענק לחדרי שינה מיובאים

במכירה רגילה:

12.5% הנחה לאנשי מערכת הבטחון

20% הנחה לעולים חדשים

(על רהיטים מתוצרת הארץ)

פרסום בורנשטיין — חליף

קדאפי מאיים על שולטן קאבוס: הרחיקו האיראנים - או שאתערב

נשיא לוב, קולונל מועמר קדאפי, איים לפתוח במלחמה נגד משטרו של שולטן קאבוס בעומאן — אם זה לא יגרש את הכוחות הזרים הנלחמים נגד המורדים באזור דופר, בעומאן.

קדאפי הזהיר גם, כי לוב תכרות ברית עם הכוחות המהפכניים באזור, במטרה להלחם נגד איראן — אם לא תוציא איראן את כוחותיה מעומאן.

איראן שלחה כוחות צבא על מנת לסייע לצבאו של השולטן במלחמתו נגד המורדים בדופר הנתמכים על־ידי הקומוניסטים. סוכנות הידיעות של לוב, מסרה, כי בהמשך הודעתו של קדאפי לקאבוס נאמר: „אני פונה אליך בפעם האחרונה לדרוש את הפינוי המיידי של הכוחות האיראניים מעומאן". (אי.פי.)

שר האוצר יציע היום

(סוף מעמוד 1)

עם את הערכתה של היצטוה של הממשלה לפנייתה של ההסתדרות לא להעלות את הארנונה הכללית ברשויות המקומיות לשנת התקציב — 1975/76. כן הודיעה המשלחת לנציגי הממשלה, כי בחודש אפריל תבחן ההסתדרות את ההתייקרויות הנובעות מהמסים החדש היא תקבע עמדתה לגבי הפיצוי לשכירים.

נודע שאם תהיה עליה מתונה במחירים (2—3 אחוזים) בלבד, תשקול ההסתדרות לדחות את התביעה לתוספת יוקר עד חודש יולי, כאשר יחול המועד להארכת הסכמי השכר או לפתיחת ההסכמים.

בישיבה אמש נכחו שר האוצר יהושע רבינוביץ, שר המסחר והתעשיה חיים בר־לב, שר התחבורה גד יעקובי ושר העבודה משה ברעם.

במשלחת ההסתדרות היו: המזכ"ל ירוחם משל וחברי הועדה המרכזת: אוריאל אברמוביץ, יהושע חשצ'ינא, אברהם חסון, אפרים רייגר, נפתלי בן־משה ושמואל בהט.

יציבות התעשיינים

נשיאות התאחדות התעשיינים תתכנס היום כדי לדון בהצעות שר האוצר בפגישה אמש עם משלחת לשכת התיאום של הארגונים הכלכליים. בין השאר הודיע שר האוצר על כוונתו להמליץ היום בממשלה על הפחתת שיעורי מס המעסיקים.

המשלחת שנפגשה אמש עם השר רבינוביץ בביתו בתל־אביב, שוב הדגישה את ההתנגדות הנמרצת של המעסיקים למס החדש. נודע כי גם עתה, לאחר שהודיע רבינוביץ על כוונתו להפחית בשיעורי המס, עדיין דבקים התעשיינים בעמדתם העיקשת, שיש לבטלו כליל. הם ממשיכים להתריס את הועדות המשותפות להם ולממשלה.

מר רבינוביץ מסר אמש כי הרפורמה במס השכר תנוגע ביולי השנה וכי עם המגמה של ערך מוסף יבוטל כליל מס המעסיקים וישולב בו. נודע כי התעשיינים טוענים, שאם הכוונה היא לבטל בשלב מאוחר יותר (כנראה ה־1 באוקטובר) את מס המעסיקים הרי שמוטב לא להנהיגו כלל — שכן ההכנסות שיהיו לאוצר ממס זה — מאמצה בסכום קטן יחסית.

באסיפות התעשיינים היום יידונו גם הצעותיו של שר האוצר לפצות את היצואנים במלוא ההתייקרויות הנובעות מהמיסים החדשים, ובכוונת הממשלה להסדיר את הנלאת המחירים בשוק בהסדר כללי.

תעשיינים אחדים מסרו הבוקר לסופרנו כי להערכתם עפרי היום עמדת תעשיה ביותר בין המגוונים לבין הקיצונים בהתאחדות.

מורת רוח מהתזכיר המשותף

מורת רוח רבה עוררה החלטתו של מזכיר חברת העובדים, מר אפרים רייגר לחתום על תזכיר משותף עם לשכת התיאום של הארגונים הכלכליים בענין מס המעסיקים ומס הקניה החדש. התזכיר המשותף הוגש לאוצר.

המזכ"ל, מר ירוחם משל, אמר בראיון ברדיו שהוא מתנגד „להופעה משותפת" של חברת העובדים של ההסתדרות עם גופים של מעסיקים פרטיים. העניין ידון היום בועדה המרכזת.

כמה מחברי הועדה אמרו לסופר „מעריב", כי מעשהו של מזכיר חברת העובדים הוא מעשה חריג. לחברת העובדים, הם אמרו, יש תפקיד וייעוד חברתי, חלוצי, תנועתי וערכי, שהם מעבר לאינטרס המשקי הפראגמטי של „ארגון גגי" להנהלות ובעליה על מפעלים משקיים. לכן, תמוהה בעיניהם אותה „שותפות".

חבר הועדה המרכזת של ההסתדרות, מר נתן אלמוזלינו, פנה ביום ו' במכתב אל מזכ"ל ההסתדרות מר משל, וביקש להעמיד את ענין התזכיר המשותף על סדר היום של הישיבה שתתקיים היום.

אבו־דאבי הפחיתה מחיר הנפט הגולמי ב־55 [illegible]

שר הנפט של אבו־דאבי, מאנה אל־אוטייבה, אמר אתמול בפאריס, כי נחתם הסכם עם חברות מערביות — להורדת מחירי הנפט ולהגברת ייצור הנפט במדינתו. אל־אוטייבה הודיע, כי מחיר הנפט הגולמי של אבו־דאבי יופחת ב־55 סנט מן המחיר הנוכחי של 11.2 דולר לחבית. זו היא הורדת המחירים הראשונה של מדינה החברה בארגון אופ"ק.

עדיין לא ידוע אם הורדת מחירים זאת תשתקף גם בהורדת מחירי הנפט במערב.

שר ההגנה הבריטי לשעבר נפגש עם יאסר עראפת

שר ההגנה הבריטי לשעבר, לורד קרינגטון, נפגש ביום ו' בדמשק עם יאסר ערפאת — מסרה סוכנות הידיעות הפלשתינית. השניים דנו במצב במזה"ת והשאלה הפלשתינית בפגישה שנערכה למעלה משעה.

קרינגטון מסייר עתה בבירות ערביות כשליחה של המנהיגה החדשה של מפלגת השמרנים, מרגרט תאצ'ר. קרינגטון נפגש, ביום ו' גם עם נשיא סוריה חאפז אסאד.

ייאסר על דרום־אפריקה לבוא לוועידה בניגריה

ממשלת ניגריה הודיעה, כי לא תוציא אשרות־כניסה לדרום־אפריקנים המבקשים להשתתף בוועידת מכון־העיתונות הבינלאומי, האמורה להתקיים בלאגוס בחודש מאי.

עתון הממשלה „ניגריה החדשה" דיווח ביום ו' על ההצהרה, שנמסרה מטעם משרד־החוץ הניגרי, כי „אין כל שינוי במדיניות ממשלת ניגריה כלפי משטר האפרטהייד בדרום־אפריקה וכלפי תומכיו". (אי.פי.)

קיסינג'ר בעד נורמליזציה ביחסי ארה"ב - קובה

„ארה"ב תהיה מוכנה לשנות את מדיניותה כלפי קובה, אם גישתו של המשטר הקובני תצדיק את הדבר" — הכריז שר החוץ האמריקני הנרי קיסינג'ר, בנאום שנשא אתמול ביוסטון שבמדינת טכסאס.

קיסינג'ר הקדיש את נאומו ליחסים בין מדינות אמריקה וגינה ממשלות מסויימות באמריקה הלטינית, המנסות לנקוט כלפי ארה"ב תכסיסי עימות, אשר לדבריו יכולים רק להקשות על התפתחותן הכלכלית.

אם הארגון של מדינות אמריקה יחליט לבטל את הסנקציות נגד קובה, יתכן שארה"ב תבחן, עם שותפותיה בדרום אמריקה, מה צריכה להיות הגישה המשותפת כלפי קובה. ארה"ב תהיה מוכנה במקרה זה לשנות את אופי יחסיה עם קובה. עמדתה תהיה מבוססת על מה שנראה בעיניה כאינטרס שלה, ותושפע במידה ניכרת על ידי מדיניות החוץ של ממשלת קובה. (ע"ג)

מת היימן לוי מגדולי המתמטיקנים

היימן לוי, אחד מגדולי המתמטיקאים של ימינו, מת בלונדון בגיל 85.

היה בן למשפחה יהודית מיוצאי רוסיה ושימש בתפקידים מהגבוהים ביותר בעולם המדע הבריטי.

היה גם סופר חשוב ונואם מצוין. ומשך שנים השתייך למפלגה הקומוניסטית. „ביקור" ברוסיה ב־1957 שינה את דעתו, והוא הודיע, כי „שבועיים הספיקו לי שם לשנות את הטעם לכל החיים". הוא גורש מהמפלגה הקומוניסטית וכתב את ספרו „היהודים והשאלה הלאומית", שבו גילה את רדיפות סטאלין ורצח הסופרים היהודיים. בשנות חייו האחרונות היה ציוני נלהב. (עסט"א)

הסופר היוגוסלאווי מיכאילוב נידון לשבע שנות מאסר

הסופר היוגוסלאווי מיכאילו מיכאילוב, הנמנה עם מתנגדי המשטר, נידון ביום ו' ל־7 שנות מאסר באשמת הפצת תעמולה אנטי־יוגוסלאווית ושיתוף פעולה עם קבוצות גולים עויינות.

מיכאילוב, בן 40, מרצה לשעבר באוניברסיטה, הודיע כי יערער על פסק הדין.

בית המשפט אסר עליו לפרסם את כתביו במשך 4 שנים אחרי שישוחרר מהכלא. מיכאילוב, מומחה לספרות רוסית, נמצא אשם בכתיבה כוזבת וזדונית על אודות יוגוסלאוויה, ב־4 מאמרים שפורסמו אשתקד בעתונות המערבית ובכתב העת של גולים רוסיים „פוסב". הוא נעצר באוקטובר אשתקד בדירתו בנובי סאד, ולפני כן כבר ריצה 4 שנות מאסר על האשמות דומות. (יופ"ע, עיר, עי"ע)

זעזוע ליד מגדל פיזה

רעידת אדמה שפקדה ביום ו' את אזור טוסקאני באיטליה זיעזעה את המגדל הנוטה של פיזה. שום נזקים לא נגרמו לאזור ולמגדל עצמו. מגדל פיזה סבל מזעזועים רבים כתוצאה מרעידות אדמה במשך 800 שנות קיומו. למגדל, שגובהו 42 מטר — יש נטיה של 5.3 מטר מבסיסו.

אייבי נתן הפסיק את שביתת הרעב בניו־יורק

אייבי נתן הפסיק ביום ו' את שביתת הרעב, שקיים במשך ארבעים יום, כחלק ממאמציו לגייס כספים להפעלתה המחודשת של ספינתו „קול השלום".

אייבי נתן, בן 48, הביע את אכזבתו מכך, שלא עלה בידו לגייס אלא חלק קטן מ־150 אלף הדולר שלהם נזקק כדי לחדש את הפעלת ספינתו ושידורי השלום ממנה. הוא הוסיף, כי ידידים הודיעו טובתו שיכבד אותו כי הוא יהיה „יעיל יותר כאדם חי".

„בקוטב הדרומי יש יותר נפט מאשר באלאסקה"

הוצי הקוטב הדרומי מכילים נפט בכמות העולה על זו שנתגלתה בצפון אלאסקה, גילה אתמול מקורות הצי האמריקני.

מפקד כוח הסיוע של הצי האמריקני באנטארקטיקה, סגן יוכיין זאן ריח, מסר, כי גיאולוגים, העובדים כעת בשטח זו, משערים כי האיזור הסמוך לאדמות מד בירד מכיל עד 45 מיליארד חביות נפט. עם זאת אמר, כי תוצאות הנפט באיזור היא, לפי שעה, השערה בלבד. (יו.פ.)

שני חיילים נהרגו בתקרית־אש בלבנון

שני החיילים נהרגו ו־6 נפצעו מאש שנורתה אתמול לעבר בידי אנשים מזויינים. הדבר אירע שעה שהכבישים המזויינים ניסו לפרוץ מחסום על הדרך בין ... לצור בלבנון, מפי אמש דובר צבאי לבנוני.

שתי הערים כאותקות זה היום הרביעי במחאה על ההתנגשויות שארעו ביום ד' האחרון בין הצבא לבין המפגינים, אשר מיחו על הענקת זכויות דיג בלעדיות לחברה מסויימת.

אלפי מפגינים בבירות, בצידון ובצור דרשו אתמול במהגיע את סילוקו של מושל המחוז ושל מפקד הצבא והמשטרה באיזור. הם דרשו גם את ביטול הזכות שהוענקה לחברה הדיג, משום, שהדבר פוגע, לדבריהם, בפרנסתם

אם [illegible]ד' המיתלה והגידי
יש[illegible] תדרוש שינוי בהרכבו של כוח החירום של או"ם בסיני

תתבע הכללת קאנאדים, אוסטראלים וניו־זילאנדים רבים יותר ✶ מורת־רוח בוושינגטון מתביעת רבין להתחייבות ברורה של סאדאת כי לא יזום מלחמה ✶ שגריר מצרים בארה"ב: אם לא ייסוג רבין, ידרוש סאדאת התחייבות מישראל לסגת לקווי יוני 1967

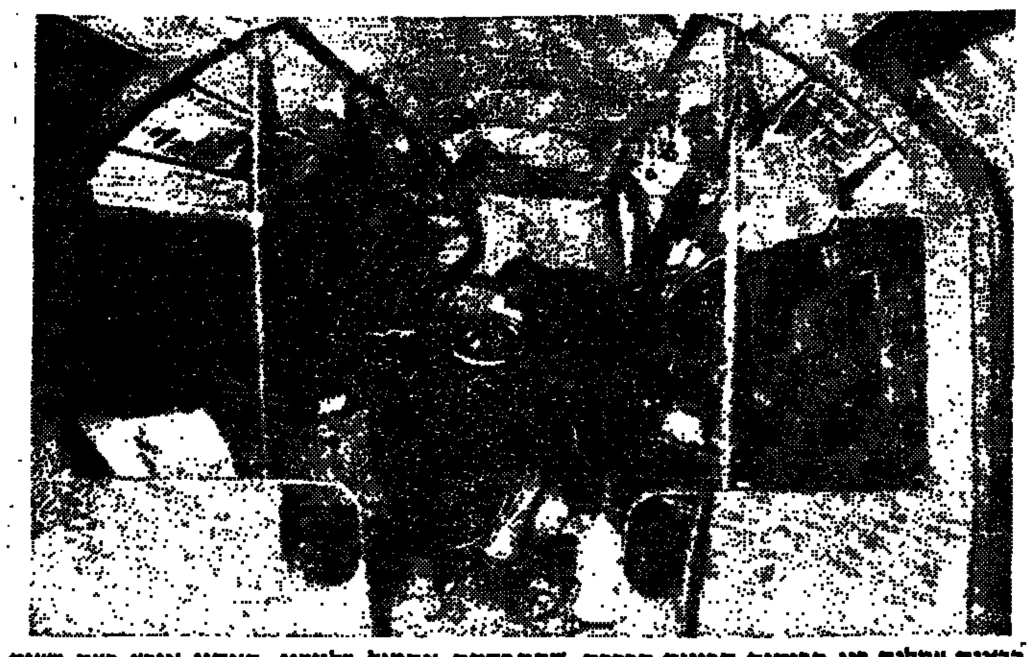

כבאים עמלים בין הריסות קרונות הרכבת, שהתרסקה אתמול בלונדון. האסון אירע בעת שעות התנועה "הבוערות" והרכבת היתה מלאה בנוסעים. (צילום ראדיו של א.פ.)

מאת שמואל שגב
סופר "מעריב" בוושינגטון

פקידים אמריקניים בוחנים את צורת הערובות העתידיות לישראל, כחלק מהסכם כולל עם מדינות ערב. שר־החוץ האמריקני, הנרי קיסינג'ר, כבר הודיע, שארצות־הברית אינה "מאמינה, כי ערובות אמריקניות־סובייטיות משותפות הן בנות־ביצוע", וכי ישראל תעדיף ערובות אמריקניות.

מקורות יודעי־דבר בוושינגטון אמרו, שעצם העובדה, שקיסינג'ר מעריך עתה את בדיקת הערובות, מורה על כוונות אמריקניות לנוע במהירות לקראת הסכם כולל במשך שנה זו, ולפני שהדיפלומאטיה האמריקנית "תקורקע" בשל הבחירות לנשיאות בשנה הבאה.

● שתי ערובות

מידע, שנאסף ממקורות רשמיים־דיפלומאטיים מגוונים, מלמד, כי דעה אמריקנית אחת אומרת, שבמסגרת הסכם כולל יהיו שתי ערובות:

האחת — ערובה אמריקנית לישראל;

השנייה — ערובה מוצעת הבטחון לשני הצדדים.

הדבר ייעשה משום שמצרים עומדת על שיתוף ברית־המועצות במתן ערובות. הנשיא המצרי, אנואר סאדאת, דורש גם את שיתוף הבריטים והצרפתים בהליכי השלום ובערבות הסופית להסכם־השלום.

● [illegible] של רבין

בינתיים, מסרה ישראל לארצות־הברית, כי אם יושג הסכם־ביניים חדש עם מצרים, תדרוש ישראל שינוי בהרכבו של כוח החירום של האו"ם בסיני והכללתם של קאנאדים, אוסטראלים וניו־זילאנדים רבים יותר. ישראל הצדיקה דרישה זו בטענה, כי אחדות מן המדינות, המשתתפות עתה בכוח החירום, אינן ראויות לאמון והן נוהגות לתקוף על הפרות שונות מצד מצרים וסוריה. ארצות־הברית לא דחתה עמדה ישראלית זו.

פקידים אמריקניים מוטרדים מתוכן הראיון של ראש־הממשלה, יצחק רבין, שפורסם ב"וושינגטון פוסט" אתמול. הם רוגזים במיוחד על הסעיף בו אמר רבין, כי הוא רוצה התחייבות ברורה של הנשיא סאדאת, כי לא יזום מלחמה "ולא חשוב מה קורה בחזיתות אחרות".

"בשעה שהנשיא סאדאת נאבק בהתנגדות הכפולה של הסורים והפלשתינים, בשעה שהדיפלומאטיה האמריקנית פועלת למניעת תוהו בעמדה המצרית, עיתויו של הראיון עם ראש הממשלה הוא אומלל ורק יאשר את חשדות הסורים, כי סאדאת מתכוון לנטוש את אחיו הערביים" — אמר פקיד אמריקני לסופר "מעריב".

גם לפני פירסומו של הראיון עם מר רבין, היו בוושינגטון סימנים, כי סאדאת מקשיח את עמדתו ודורש תנאים, שישראל אינה יכולה לקבלם. לדברי מקור אחד במעט ודאי, שסאדאת ידרוש לקשור בין סיני לגולן ויתבע לוח זמנים לדיונים נוספים בעניין ההסכם הכולל.

השגריר המצרי בוושינגטון, אשראף גורבאל, אמר ביום שני לכתבים אמריקניים בשיחת־רקע, כי מצרים מוטרדת מהלחצים הפנימיים בישראל ואם לא ייסוג רבין מתביעתו להתחייבות כתובה לאי־התקפות, ידרוש סאדאת התחייבות פורמאלית של ישראל להיסוג לקווי 1967.

● "עיסקת חבילה"

(עיר) ישראל מוכנה לעיין בעיסקת חבילה עם מצרים, שתכלול הסדרים ישירים, עקיפים ופתדיים בין הצדדים — זאת אמר ביום ד' מקור דיפלומאטי בכיר בוושינגטון.

עם זאת עומדת ממשלת ישראל על כך, שמצרים תסכים לאי־לוחמה תמורת נסיגת כוחות ממעברי המיתלה והגידי ומשדות הנפט באבו־רודס, הוסיף ואמר המקור.

כמה יסודות יכולים להיות מבוצעים בדרך עקיפה, או בדרך שאינה נראית לעין, אך אלה אינם יכולים לבוא במקום מיסמכים, שישקפו הסכמים הדדיים, המחייבים את שני הצדדים, מצרים וישראל, כאחד, אמר המקור.

ישראל מודאגת, שמא תדרוש מצרים הוצאת כוח האו"ם במועד כלשהו בעתיד או תסרב לתת את הסכמתה להארכת המאנדאט של כוח זה. נוכח חששות אלה, מעוניינת ישראל במתן מאנדאט לתקופה בלתי־מוגבלת לכוח החירום, מאנדאט שיסתיים רק בעקבות הצבעה במועצת הבטחון, שם נהנית ארה"ב מזכות הווטו.

אם תוותר ישראל על שדות הנפט באבו־רודס, שסיפק לה נפט בשווי של למעלה מ־250 מיליון דולאר לשנה, היא מעוניינת בהבטחות, שתקבל נפט במקומו — מאיראן או ממקור אחר — אם תפרוץ מלחמה.

ישראל מקווה גם, שתשיג הבטחות מארה"ב בדבר תמיכה מלאה בה, אם תפר מצרים הסכם חדש, אמר המקור.

רבין: יש סימנים מעודדים שמצרים עשויה לרכך עמדתה

מונה שלושה תנאים להסכם עם המצרים: ✶ התחייבות מדינית ✶ פירוז אזור־החיץ ✶ שיתוף פעולה בתחומי הכלכלה והתקשורת

ראש ממשלת ישראל, מר יצחק רבין, מעיין בהסכם שלום נפרד עם מצרים, כדי לצמצם את סכנת המלחמה במזרח התיכון — כתב אתמול העיתון האמריקני "וואשינגטון פוסט".

העתון מפרסם את תוכנו של ראיון, שערך כתבו עם ראש ממשלת ישראל בירושלים. הראיון נמשך כשעה, והדברים [illegible] מר רבין [illegible] חדשה, [illegible] במידה רבה לזו שהתגבשה בהצהרותיו האחרונות של נשיא מצרים, אנואר סאדאת.

"אם אמנם ישנה תקוה ממשית כלשהי להביא לשינוי לקראת השלום, כי אז תלוי הדבר במה שייעשה לגבי היחסים המצרים־ישראליים" — אמר רבין. הוא הוסיף, כי להערכתו יש סימנים מעודדים המעידים כי מצרים עשויה לרכך את עמדתה לקראת השגת הסדר שלום.

מר רבין אמר בהמשך הראיון, כי סאדאת אמר, שמצרים מוכנים לשקם את התעלה, ואף "העלה" את האפשרות של הסכם שלום עם ישראל ללא שותפות של סוריה וירדן. "אני מאמין, כי ישנם סימנים — אמנם קטנים — העשויים לשקף שינויים מסויימים במצרים", אמר מר רבין.

עם זאת הביע מר רבין מכלל אפשרות את החזרת הישובים הכבושים ברמת הגולן לסוריה, או השגת הסדר עם אש"ף.

שלושה תנאים

מר רבין אמר, כי כל הסכם אפשרי עם מצרים צריך לכלול את הנקודות הבאות:

● התחייבות מדינית דה־יורה, שמצרים לא תשתמש בכוח נגד ישראל, אפילו במקרה של התלקחות מלחמה חדשה.

● פירוז והצבת כוחות או"ם לשמירת השלום, או כוח ישראלי־מצרי משולב — בחיץ בין הצדדים.

● התחייבות לקדם בצורה פעילה שיתוף פעולה בתחומי הכלכלה והתקשורת בין שתי המדינות.

על האפשרות של ברית הגנה ישראלית־אמריקנית אמר מר רבין: "שום הצעה לא הועלתה לפנינו על־ידי נציג של ממשלת ארה"ב, לא בעניין ברית הגנה עם ארה"ב ולא בעניין ערובות אמריקניות". [illegible], כי ישראל לא העלתה מעולם כל בקשה בדבר ברית הגנה.

ערובות אמריקניות

ראש ממשלת ישראל לא שלל את האפשרות, כי לאחר חתימת הסכם הדדי "בצורה משפטית" בין ישראל למצרים, "יתגבשו הסדרים דו־צדדיים בין ארה"ב לישראל ובין מצרים וארה"ב, הנוגעים להסדר זה".

באשר לגדה המערבית ולגבולות העתידים של ישראל, הצביע מר רבין על העובדה, כי ירדן הוציאה עצמה מתהליך הגורם להשכנת שלום. "עמדת ישראל ידועה: לא ננהל מו"מ עם הארגון לשחרור פלשתין. לאור מצב זה אין לנו עם מי לנהל מו"מ על הגבולות המזרחיים של ישראל", הוסיף ואמר ראש הממשלה.

באשר ללבנון הצהיר מר רבין, כי ישראל מוכנה "לחתום כבר מחר על הסכם שלום עם מדינה זו, בלי לתבוע אפילו סנטימטר מרובע של שטח לבנוני". (ע"צ)

פער בהשקפות

במברק מירושלים טענו ביום ד' בעלי הטור אוואנס ונובאק, כי ישראל וארה"ב מתקרבות כנראה להתנגשות — עקב הפער המתרחב והולך בין תובות ארה"ב, כפי שישראל רואה אותן, והשקפה סקפטית יותר שיש לפוליטיקאים האמריקניים על המדיניות הישראלית.

שגריר ארה"ב קנת קיטינג — מספרים בעלי הטור — קרא לדיון בנושא התקציב הישראלי החדש והסבר לבקשה מצד שר האוצר יהושע רבינוביץ לעזרה אמריקנית נוספת בשעור 2,59 מיליארד דולאר. אחד הפקידים, שנכח בשיחה סיפר, כי רבינוביץ נדהם, כאשר סירב קיטינג להעניק לבקשה הנ"ל אישור אוטומטי. קיטינג הבטיח רק להמליץ לפני הנשיא פורד, שהבקשה "ראויה לעיון רציני". בעיני בעלי הטור מדאיג הדבר, שרבינוביץ "לא ידע לקרוא נכונה את המדיניות האמריקנית כפי שהיא כיום, כתוצאה מן השפל הגדול [illegible] בהוצאות".

שר הבטחון שמעון פרס אמר לבעלי הטור האמריקנים, שאם הקונגרס יקצץ בצורה מעמיקה בבקשה הישראלית לסיוע, תהיה התוצאה "נצחון רוסי מוחלט". בוושינגטון אין פני הדברים נראים כך, אומרים בעלי הטור. פרס אמר עוד, כי סאדאת הציב לעצמו שלושה יעדים בעלי עדיפות שווה: הסדר עם ישראל, בידוד ישראל מארה"ב, או מלחמה נוספת. "דעה כזאת על מטרות סאדאת — אומרים בעלי הטור — מתעלמת מההרגשה האמריקנית, שקותפים לה רבים מהמדינאים האמריקניים שביקרו אצלו, כי סאדאת לא זו בלבד שהוא רוצה בצורה נואשת בהסדר, אלא הוא גם זקוק לו בצורה נואשת".

במברק מדמשק כותבים בעלי הטור, אוואנס ונובאק, שהנשיא אסד הזהיר את ארה"ב למשוך ידה מהקו הדיפלומטי של המזרח התיכון, המכוון, לדבריו, "לזרוע פילוג בשורות הערבים". אסד אמר להם, כי "אם מבקש מישהו לפלג את הערבים בדרך של מהלכים נפרדים — התוצאה תהיה סתימת כל הדרכים המובילות לשלום".

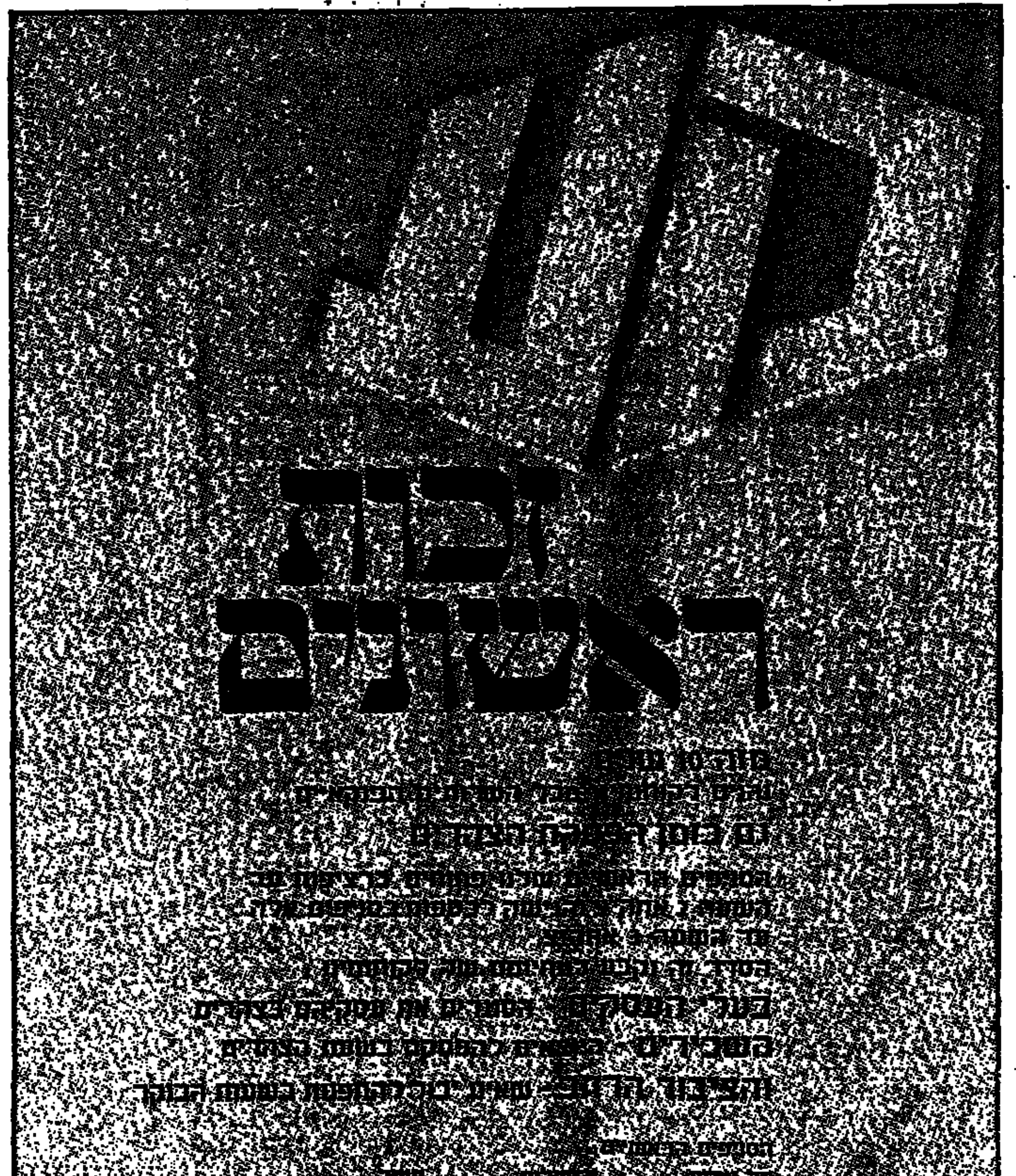

סטודנט תיכנן פצצה אטומית וחושש שייחטף בידי מחבלים

הסתמך במהלך התיכנון רק על מקורות גלויים ללא הזדקקות לחומר סודי כלשהו ✶ ביצע את התיכנון לבקשת חברת השידור "סי.בי.אס."

סטודנט אמריקני, בן 20, הלומד במכון הטכנולוגי של מאסאצ'וסטס (אם.איי.טי.), חי זה חודשים אחדים בפחד מתמיד מפני חטיפה אפשרית, לאחר שעלה בידו לתכנן פצצה אטומית פשוטה "מתוצרת בית", שניתן ליצרה ללא הזדקקות לחומר סודי כלשהו.

פרטי מיבצעו של הסטודנט כלולים בסרט טלוויזיה, העומד להיות משודר ב־9 במרס ב־230 תחנות שידור ברחבי ארה"ב. ביום ו' הוצג הסרט בהצגה מוקדמת בפני כתבים בוושינגטון.

הסרט הוכן ביוזמתה של חברת השידור "סי.בי.אס.". החברה יזמה את הסרט כדי לבחון את הטענה, שניתן לייצר נשק אטומי מתוצרת בית, תוך הסתמכות בלעדית על החומר המדעי, שפורסם בעניין זה באופן חופשי ושניתן להשיגו בכל ספריה. לצורך הכנת הסרט פנתה החברה אל הסטודנט והטילה עליו לנסות ולתכנן פצצה כזאת.

לאחר השלמת תיכונה של הפצצה הופק הסרט, ששמו "קשר הפלוטוניום". בסרט מגלם שחקן צעיר ומוזקן את דמותו של הסטודנט, והוא אינו מופיע בו בעצמו, כדי למנוע את גילוי זהותו של הסטודנט, מחשש שייחטף בידי טירוריסטים, שיבקשו להניח את ידם על נשק זה.

נוכח הפצתה של האנרגיה הגרעינית ברחבי תבל וריבוי הנתונים על העצמה האטומית בעולם, מועלו חששות, כי טירוריסטים עלולים לייצר נשק גרעיני במגמה להטיל סחטנות בינלאומית.

חברת "סי.בי.אס." מסרה, כי הסטודנט התחיל את מלאכת התכנון בסתיו שעבר וסיים את העבודה תוך חמישה חודשים. חישוביו המסובכים נשלחו בדוית לאחד המדענים של משרד־ההגנה השוודי, כדי לקבל ממנו חוות־דעת מדעית. המדען, יאן פראוים, מופיע אף הוא בסרט ואומר, בין השאר: "זהו דו"ח מזעזע, אפילו שיש סיכוי מסויים, שפצצה מעין זו לא תוכל להתפוצץ. הצרה היא, כי מצד שני קיים סיכוי, שהיא אכן תתפוצץ. אם תימצא פצצה כזאת בידי טירוריסטים, יצטרכו השלטונות, שינהלו עמהם מו"מ, להביא בחשבון את האפשרות, שהיא עלולה להתפוצץ".

הסטודנט, שתיכנן את הפצצה, אומר בסרט, כי הסתמך בתיכנון אך ורק על דיווחים ועל תיקים, שניתן להשיג במקומות פומביים, כגון ספריית האוניברסיטה ואולם הקריאה הפומבי של הוועדה לאנרגיה אטומית בארה"ב. (עיר ועצ)

בעקבות ביקור שר החוץ, יגאל אלון בבון

צפויה ועדה ישראלית־גרמנית להגברת שיתוף־הפעולה הכלכלי

מאת איגנה דויטשקרון
שליחת "מעריב" למערב גרמניה

הקמת ועדה מעורבת, שתדון בכל הבעיות הקיימות בין ישראל לבין גרמניה המערבית, נראית עתה ממשית יותר בעקבות שיחותיו של שר החוץ, יגאל אלון בבון.

ועדה זו, שחבריה יהיו בדרג שרים, תתכנס בקביעות ותשמש מכשיר להגברת שיתוף הפעולה בין שתי המדינות. ועדה דומה לזו כבר קיימת בין גרמניה לבין מצרים.

שר החוץ המערב־גרמני, האנס דיטריך גנשר, הודיע במסיבת עתונאים, כי הוא ועמיתו הישראלי "החליטו להגביר את שיתוף הפעולה הכלכלי ולבחון יחדיו את האפשרויות בהקשר זה".

אלון מבלה בלונדון כצופה במשחק כדורגל

שר החוץ יגאל אלון, שהגיע ללונדון לביקור פרטי בסוף השבוע שעבר צפה בתחרות הסיום על גביע הליגה הבריטית לכדורגל בוומבלי כאחד ממאה אלף צופים והסתובב באיצטדיון בחברת איש בטחון ישראלי צעיר.

כתב סט"א, שמואל גולדשמיט, נתקל בו במקרה, השניים שוחחו הפעם רק על כדורגל. (עסט"א)

גנשר לא היה מוכן למסור פרטים, אך משערים כי הדיונים יסובו על הלוואות שישראל עתידה לקבל ועל הדרכים לפתור את הגרעון במאזן המסחרי של ישראל.

אלון אמר לעתונאים, כי הוא [illegible] להרבה בביקורו בבון, אך [illegible] הביקור היו אפילו טובות יותר ממה שקיוה. לדבריו, מצא ידידים בגרמניה [illegible], בעיקר עם עמיתיו מן המפלגה הסוציאל־דמוקראטית.

טרם עזבו את גרמניה בדרכו ללונדון, ביקר אלון בשגרירות ישראל בבאד גודסברג ופגש שם את כל אנשי השגרירות.

כל אמצעי־התקשורת הגרמניים הירבו לדווח על ביקור אלון.

מעמיק הקרע בין קאהיר לאש"ף

מצרים תובעת "מפגש פיסגה" עם המחבלים ליישוב המשבר

מאת עודד גרנות
סופר "מעריב" לעניינים ערביים

המשבר ביחסי מצרים עם הנהגת המחבלים הגיע על סיכויי ההסדר בסיני העמיק בסוף השבוע שעבר, לאחר שהמצרים דחו הצעה של המחבלים להסתפק ב"הרי־קוץ" להודעת הוועד הפועל של אש"ף מיום ד' שעבר, המבהיר כי לא היתה כוונה לתקוף בהודעה את מצרים, אלא רק למתוח "ביקורת עניינית" על מדיניותה של ארה"ב באיזור.

פגישה בת ארבע שעות בין שר החוץ המצרי, איסמעיל פאהמי, לבין נציגי המחבלים, שנתקיימה שלשום בקאהיר, נסתיימה בלא תוצאות, לאחר שפאהמי הודיע, כי מצרים לא תסתפק בפחות מאשר התנצלות של המחבלים להודעתם מיום ד', וכן קיום מפגש "בדרג עליון" עם הנהגת אש"ף בקאהיר.

המחבלים טרם הודיעו על היענותם לשני תנאים אלה.

מצרים מוסיפה לטעון, כי הצעתו של סאדאת להיפגש עם כל חברי הוועד הפועל של אש"ף בקאהיר, כדי להסביר את מהלכיה המדיניים של מצרים "בעינה עומדת", ונראה על כן, כי הכוונה היא לאלץ את יאסר ערפאת לצאת לקאהיר, לאחר שזהו כבר מספר הזמנות של הנשיא סאדאת לבקר שם. להערכת משקיפים היה סירובו של ערפאת להיענות להזמנתו של סאדאת, אחד הגורמים שהחישו את פרוץ המשבר הנוכחי.

ביומיים האחרונים נעשו מאמצים ליישב את הקרע ביחסים בין מצרים למחבלים. ארגוני המחבלים נזהרו אמנם, שלא להחריף את המתיחות עם מצרים, אולם אפילו בראיון שהעניק פארוק אל קאדומי, ראש המחלקה המדינית של אש"ף, ל"אל נהאר" אתמול, בו טען, כי לא היתה לאש"ף כוונה לתקוף את מצרים, הוסיף מנהיג המחבלים להזהיר מפני פתרונות חלקיים, אליהם חותרות "מדינות ערביות מסויימות".

קאדומי טען גם, כי לא היה תקדים לכך, שמנהיג ערבי ינהג כפי שנהג סאדאת, כאשר סירב להיפגש עם נציגים של אש"ף ועמד על פגישה עם חברי הוועד הפועל של הארגון.

ההנחה היא, כי תגובתו החריפה של סאדאת נועדה להבהיר, כי נשיא מצרים אינו מוכן בשעה זו להשלים עם התקפות נגד מדיניותה של מצרים, בייחוד ערב ביקורו של ד"ר קיסינג'ר. אבל, מתוך רצון שלא להחריף את היחסים עם סוריה, השותפה להשמצותיהם ולביקורתם של המחבלים, בחר סאדאת להפנות את אזהרתו כלפי המחבלים.

כהוכחה לכך, שמצרים איננה מתכוונת להתנתק ממדיניותה בנושא ההסדר, הבריז שלשום שר ההסברה המצרי, כמאל אבו אל מגיד, כי מצרים לא תהסס להסכים לצעדים שיביאו בעקבותיהם נסיגות ישראליות נוספות משטחים ערביים, כל עוד אין מהלכים אלה קשורים בוויתורים מצד הערבים.

השר המצרי הוסיף עם זאת, כי מצרים תישאר דבקה לשלושת העקרונות הקובעים, שלא יהיה ויתור על שעל אחד של אדמה ערבית, לא יהיה ויתורים על־חשבונם של הפלשתינים, ולא יהיו פתרונות חלקיים דו־צדדיים באיזור.

נראה, כי הבחור לייחוד ה[illegible] הזורים ביחסים עם מצרים נבבא איפוא עתה בידיו של יאסר ערפאת, שעד כה נמנע מלהיות מעורב במשבר עם מצרים.

יש הסבורים, כי ערפאת נמצא כעת תחת לחץ כבד מצד "חזית הסירוב" וגורמים בתוך ארגונו המתנגדים למאמצי ההסדר של ד"ר קיסינג'ר ולשילובם של המחבלים בכל הסדר מדיני.

מכל מקום נראה, כי סירובו של סאדאת לקבל את נציגי אש"ף, שביקשו להעביר למצרים את השקפתו של הארגון בנושא ההסדר ותביעתו להיפגש רק עם חברי הוועד הפועל של אש"ף, מצמצם מאוד את הסיכויים לקיום מפגש בין סאדאת לבין הנהגת המחבלים, לפני תחילת מסעו של ד"ר קיסינג'ר. התמעטו גם הסיכויים לכינוסה של פיסגה ערבית מצומצמת של "מדינות העימות" לדון בגיבוש אסטרטגיה המשותפת עוד לפני ביקורו של שר החוץ האמריקני. זאת, לאחר שמצרים הביעה נכונות עקרונית להשתתף בפיסגה כזו, אבל סירבה להסכים לכינוסה היום, כפי שביקשה סוריה.

סוריה שומרת בינתיים על שתיקה בכל שקשור למשבר בין מצרים לבין המחבלים אולם שר ההסברה הסורי, אחמד איסכנדר, כמוסם שלשום ב"לאוריין לה ז'ור" הביירותי, כמי שאמר שזוהי "אשליות או עיוורון, שלא להבחין בכך שנסיגה חלקית בסיני מכוונת לפלג את שורות הערבים".

פצצת תבערה הושלכה למועדון בית"ר במאנהטן

משרדה של תנועת הנוער בית"ר במאנהטן היה שימשה מטרה להתנקשות אור ליום ו'.

יו"ר התנועה אריה ליבן, סיפר כי בשעה 4.30 לפנות בוקר, טילפן אליו אלמוני ואמר לו: "גש למטהכם ותיווכח בכוחנו. יחי פלשתין".

ליבן בא למשרד וגילה כי פצצת תבערה נזרקה פנימה דרך החלון, אך גרמה נזק מועט מאוד. (עסט"א)

هكذا من الأصل

ועדת הכספים תדון בפרשת "ויכוחי יוקרה בין הרבנים"

מאת יהושע ביצור

ועדת הכספים של הכנסת תקיים בימים הקרובים, לפי דרישתו של חה"כ גדעון פת (הליכוד) דיון בפרשת הנזק שנגרם ליצוא היינות מישראל בגלל המחלוקת בין שני הרבנים הראשיים בענין ההכשר של יינות אלה.

חה"כ פת הודיע בישיבה של הוועדה, כי ויכוחי יוקרה בין הרבנים הראשיים עובדיה יוסף ושלמה גורן מטבלים שמו הטוב של אחד ממפעלי היצוא הברוכים ביותר במדינה. לכן הוא ביקש להזמין לישיבת הוועדה את שרי האוצר והמסחר והתעשייה, כדי לקיים אתם דיון בענין חמור זה.

חה"כ פת הסביר כי הוועדה איננה צריכה להיכנס לעבי הקורה של המחלוקת שבין שני הרבנים הראשיים. ואולם עליה להתייחס לנזק ובהלה שנגרמו ליצוא היינות כתוצאה ממחלוקת רבנית זו.

חה"כ ד"ר יהודה בן־מאיר (המפד"ל) התנגד לדיון בוועדה, וטען כי לוועדת כספים אין סמכות לדון בנושא הקשור ברבנות הראשית ולכשרות היינות. ואולם חברי־הכנסת צ. ורהפטיג, י. גולן וה. קורן תמכו בתביעה לקיים בירור זה בוועדה, ויו"ר הוועדה, חה"כ ישראל קרגמן הודיע כי הדיון אמנם ייערך בימים הקרובים.

האחריות לרשות השידור תועבר היום לשר החינוך

מאת יחיאל לימור

שר החינוך והתרבות, אהרן ידלין, יקבל היום את האחריות לביצוע חוק רשות־השידור.

את ההצעה, להעביר לידי שר החינוך והתרבות את האחריות לביצוע חוק רשות השידור, יביא היום לממשלה ראש הממשלה יצחק רבין. הממשלה תאשר היום גם את הרכב מליאת רשות השידור, ולאחר אישור הרכב זה ימנה נשיא המדינה את חברי המליאה.

בשבוע הבא תמנה הממשלה שבעה מבין חברי המליאה, כחברים בוועד־המנהל של רשות־השידור.

ועדת הכספים של הכנסת, שדנה ביום ו' בהצעת התקציב של רשות השידור, ובבקשות להעלאת אגרת הרדיו והטלוויזיה, טרם סיימה את הדיון בנושא זה. רשות השידור ביקשה כי אגרת הרדיו הטלוויזיה תועלה, החל ב־1 באפריל, לסכום של 250 לירות לשנה. מנכ"ל רשות־השידור, יצחק ליבני, הסביר לחברי ועדת הכספים, כי העלאת האגרה היא חיונית, אם מבקשת הטלוויזיה הישראלית להתמודד ב"ידוקטרינה" המאיימת על מסכי הטלוויזיה של הצופים בארץ. הוא ציין, כי הטלוויזיה הירדנית משדרת בעיקר תוכניות יבוא אמריקאיות, ועל הטלוויזיה הישראלית לשדר מולן תוכניות ישראליות מקוריות, אך תוכניות כאלה עולות בכסף רב.

כנס תנועת "תכלת אדום" קורא להרחבת "מוקד"

כנס של תנועת "תכלת אדום" קרא אתמול למפלגה, שהשתתפה בתנועת "מוקד", להקים גוף מאוחד על בסיס אישי, על ידי פירוק המסגרות הקיימות החל מה־1 במאי 1975.

כן קרא הכנס להקמת חזית רחבה של "מוקד" עם גורמים אחרים, כמו תנועת ר"צ, החוג לליבון במפלגת העבודה, שאחד מראשיו הוא חה"כ אריה אליאב, על בסיס ציוני־סוציאליסטי וחזית המחייבת יוזמת שלום ישראלית.

בכנס, שנערך בקולנוע "תכלת" בתל־אביב, השתתפו כ־300 אנשי "תכלת־אדום" וכן נציגי החוג לליבון במפלגת העבודה וכמה מראשי "מק"י", אשר חייבו הקמת מערך סוציאליסטי־ציוני רחב.

חה"כ מאיר פעיל, מראשי "תכלת־אדום" קרא לבנות תנועה ציונית־סוציאליסטית, אשר תציג יעדים חברתיים, כלכליים ומדיניים חדשים. לדבריו, על תנועה זו להיות ...רם שישפיע על הממשלה בכיוון של יוזמת שלום ישרא־...

...שר נשאו דברים יו"ר הוועד המרכזי של מק"י ראול ...ם ומר דן ביטון. (ע)

ועדת בן־שחר תגיש המלצותיה בשבוע הבא

הוועדה לרפורמה במיסים, בראשותו של פרופ' חיים בן־שחר, תגיש את המלצותיה לשר־האוצר רק בראשית השבוע הבא. עתה עוסקת הוועדה בניסוח סופי של מסקנותיה.

המועד שנקבע תחילה להגשת הדו"ח היה יום ו' האחרון. אולם, מחברי הוועדה נמסר לסופרנו, שכדי להגיע לעבודה משלמת ומקיפה, ולמנוע ניסוח המסקנות תחת לחץ זמן — הוחלט לדחות את הגשתן למשך שבוע עד 10 ימים. בפרק־זמן זה יוכנסו השינויים והשיפוצים האחרונים. הצעותיה העיקריות הן לשינויים בגובה המס השולי, וכן בביטול פטורים שונים, בעיקר בפטור הקיים כיום על הכנסות שונות.

הבוקר נודע, כי בישיבה הסופית של המלצות הוועדה הוחלט שלא לשתף אנשי האוצר — כדי למנוע לחצים כלשהם על חברי הוועדה.

נודע, כי ועדת בן־שחר הופתעה מהעירנות הגדולה שגילה הציבור הרחב לעבודתה ומזרם ההצעות שהגיעו אליה, בעקבות פנייתה לציבור בראשית עבודתה.

ועידת רק"ח בצפון: נגד תוכנית "יהוד הגליל"

מאת דליה מזורי

דרישה, שישראל תיסוג מכל השטחים ושתיתן על פתרון בעיית האזור יתנהל ברצונה, קיבלה ועידת רק"ח במחוז הצפון, שנערכה ביום שישי ושבת בנצרת, בהשתתפות 1000 חברים מ־21 סניפים שבכפרים הערביים.

בהחלטה הוחלט נגד מדיניות "יהוד הגליל", שהוגדרה בפיהם כ"גזענות". יחד עם זאת הוחלט לדרוש מהממשלה לעשות לפיתוח הכפרים הערביים ולהפסיק את "גזילת הקרקעות".

הוועידה הביעה סולידריות עם העצורים המינהליים, השובתים שביתת־רעב ודרשה לשחררם. הוועידה גינתה את גירושם של חמישה עצורים מהגדה.

במישור הכלכלי הביעה הוועידה התנגדות להעלאת המסים.

מזכיר המחוז, סאלים קאסם, טען, כי מאז הוועידה האחרונה לפני שנתיים, גדל מספר חברי המפלגה ב־30 אחוז (הוא סרב לנקוב במספר) ותפוצת העיתון גדלה ב־50 אחוז. במסגרת הוועידה נערכה מגבית ונגבו כ־40 אלף לירות.

תייר חשוד בנסיון רצח בגלל... רעש במסיבה

מאת ברוך מאירי

תייר מהודו נעצר ביום ו' בידי משטרת אילת, כחשוד בנסיון לרצח. כל זאת בגלל... מסיבה רועשת.

ביום ה' בלילה החליט תושב אילת, הגר על כת סקים, לערוך מסיבה לכבוד אחיו, שיום קודם־לכן נשא אשה בהודו. בשעה מאוחרת בלילה, כאשר גבר הרעש במסיבה, ביקש אחד הדיירים, פרנייס סינגלדל, בן 22, תייר מהודו, "להנמיך את הטייפ" במסיבה: "הרעש מפריע לי לישון", אמר.

לאחר חילופי דברים עברו בעל המסיבה והתייר לחילופי־מהלומות, תוך כדי כך הוציא התייר סכין ממטבח ודקר שלוש פעמים את בעל המסיבה. הפצוע הובהל לבית־החולים לטיפול רפואי, משם נמסר כי חל שיפור במצבו.

ביום ו' הוצאה פקודת מעצר ל־15 יום נגד התייר.

שר השיכון מגלה — בפרשת "עמידר":

"כך נתן מהכלא הוראה לבנק והבנק פעל לפי ההוראה"

הודיע למערכת הכספים כי יפנה לנגיד בנק ישראל לחקור "אי־הסדרים הבנקאיים" ✶ ימנה ועדה ציבורית שתבדוק המתרחש ב"עמידר"

במשכן הכנסת
יהושע ביצור

שר־השיכון מר אברהם עופר, נענה לתביעה של חברי ועדת הכספים של הכנסת, והודיע להם ביום ו' כי ימנה ועדת חקירה ציבורית, שתחקור פרשת אי־הסדרים הכספיים בחברה "עמידר". תחילה ביקש השר למנות ועדת חקירה פנימית של החברה, אך חברי ועדת הכספים לא הסכימו לכך.

שר־השיכון הסביר לוועדת הכספים, כי זו פרשה סבוכה מאוד. נעשו, לדבריו, בחברה עמידר העברות על־ידי העברות כספים לחשבונות שונים, תוך הכנסת שינויים במספרי חשבונות ובמספרי המחאות. עתה מתנהלת חקירה של המשטרה.

● "אי־סדרים בבנקאיים"

השר שאל, כיצד ייתכן שבמערכת הבנקאות בארץ יכולים לקרות דברים כאלה? הוא מנה בין אי־הסדרים הבנקאיים בפרשה זו כיבוד המחאות עם חתימה אחת בלבד, וכיבוד חתימתו של גזבר "עמידר" מר כץ, גם לאחר שהודעו לבנק על ביטול זכות החתימה שלו. מר עופר אמר, כי יפנה אל נגיד בנק ישראל ויבקשו לחקור ענין זה.

לפי חברי הוועדה המשתתפים שלף שר־השיכון פיסת נייר, והסביר כי על פתק זה כתב מר כץ בבית הסוהר שבו הוא עצור, הוראה לסניף של "בנק המזרחי" להעביר סכום של 30 אלף ל"י מחשבון אחד לשני — והבנק פעל לפי הוראה זו...

● נגד חקירה פנימית

להלן הסביר, כי ישאל את היועץ המשפטי של הממשלה אם חקירה של נגיד בנק ישראל בשלב זה תפריע לחקירת המשטרה. הוא הדגיש, כי אילו פעלו הבנקים בהתאם לחוק, לא יכול היה לקרות מה שקרה בחברת "עמידר". הוא אמר, כי הורה למועצת המנהלים של עמידר להקים ועדת חקירה פנימית, שתחקור מה קרה ומה יש לעשות.

כל חברי הוועדה תקפו את החלטת השר למנות ועדת חקירה פנימית בעמידר. הם טענו, כי מועצת מנהלים שנכשלה בצורה כה חמורה במילוי תפקידה, אינה יכולה לחקור את עצמה. כולם דרשו שהשר ימנה ועדת חקירה ציבורית, שתורכב מאנשי ציבור, שאין להם קשר עם עמידר — ומר עופר נענה לדרישה.

"מיסמך היסטורי"

נשיא התאחדות התעשיינים, מר כ"ק ברטשטיין, הופיע ביום ו' לפני ועדת הכספים של הכנסת כדי להסביר עמדתם של התעשיינים, נגד מס המעסיקים החדש.

חה"כ אליעזר רונן, איש מפ"ם, הביע התנגדות להופעת משלחת התעשיינים לפני הוועדה. ואולם יו"ר הוועדה, חה"כ ישראל קרגמן אמר, כי מר מושביץ הוא תמיד אורח רצוי בוועדה, בה גם שותפים עתה על תזכיר משותף עם מזכיר חברי העובדים, מר אפרים ריינר, נגד הנהגת מס מעסיקים. כך נוצרה חזית מאוחדת נגד הממשלה בין ההסתדרות והמעסיקים.

הוסיף מר מושביץ: התזכיר המשותף הזה הוא מסמך היסטורי.

חה"כ דוד קורן (המערך) טען כי אם לא הסכימו שהחברה לישראל תנהל חקירה פנימית לגבי ההלוואות לרוזנבאום, הרי לא ייתכן שבעמידר תהיה רק חקירה פנימית.

חה"כ צבי גרשוני (המערך) דרש להגביל את עבודתה של ועדת החקירה הציבורית בזמן, כדי שתוציא תוך חודש את מסקנותיה.

נציגי הליכוד, החה"כים חיים קורפו וגדעון פת דרשו "לא רק" מיד את חברת עמידר. חה"כ קורפו אמר, כי "איפה שמבורים קצת בעמידר, מוצאים שחיתות".

מר קורפו טען, כי אם יתנו לדיירים של עמידר את הדירות שבהן הם מתגוררים בחינם, זה עדיין יהיה זול יותר מאשר להמשיך בקיום החברה, תוך צבירת גרעונות עצומים.

● אין להם זמן לעמידר

חה"כ גדעון פת קרא את רשימת חברי מועצת המנהלים של עמידר, והוכיח כי כולם משמשים כמנהלים בחברות שונות, ולכן אין להם כלל זמן לטפל בבעיות עמידר.

בעקבות זה דרשו החה"כים ש. להרט, א. אפרת, ד. קורן וי. בן־מאיר לפטר את כל חברי מועצת המנהלים של עמידר.

יו"ר הוועדה, חה"כ ישראל קרגמן, קבל כי לא מובן לו מדוע לא פיטר שר השיכון מיד את חברי מועצת המנהלים, שנכשלו בצורה כה חמורה.

חה"כ שלמה להרט האגודאי שאל, כיצד ייתכן שיו"ר מועצת המנהלים, מר צבי אלדורטי, ביקש מגזבר החברה, מר כץ, העצור עכשיו, לסדר לו הלוואה פרטית, בתנאים כאלה לא ייתכן ניהול תקין!

חה"כ יהודה בן־מאיר (המפד"ל) הדגיש, כי אם שר השיכון לא יפעל באופן תקיף, הרי יאלצו לפרק את החברה. הוא שאל כיצד ייתכן שאיש אינו אחראי למה שקרה בחברה. העובדה שכל חברי מועצת המנהלים הם פקידים ואנשי שלומו של השלטון, מעידה כי אין ערך למועצת מנהלים כזאת.

שר השיכון אברהם עופר השיב על כל הטענות הללו, כי הוא מקבל את תביעת חברי הוועדה למנות ועדת חקירה ציבורית. הוא יתאם את מינוי הוועדה עם היועץ המשפטי של הממשלה, כדי לא להפריע לחקירת המשטרה בפרשה זו.

● "נציג מפ"ם במנהלים"

יו"ר מועצת המנהלים של עמידר, מר צבי אלדורוטי, נכח בישיבה, אך לא פצה את פיו. רק בסיום הישיבה, כשיצאו מן החדר, הוא הגיע לידי התנגשות עם נציג מפ"ם בוועדה, חה"כ אהרן אפרת, אשר הביע תרעומת קשה על מחדלי מועצת המנהלים. אמר לו אלדורוטי: נציג מפ"ם ישב במועצת המנהלים. איפה הוא היה?

ועדת הכספים החליטה לסכם את הדיון מחר, כאשר יוחלט כיצד לנהוג כלפי חברי מועצת המנהלים של "עמידר".

● ענייני רשות השידור

לאחר מכן קיימה ועדת הכספים דיון על ענייני רשות השידור. נמתחה ביקורת קשה על כך, שהרשות איננה מצליחה לגבות את אגרת הרדיו והטלוויזיה מ־120 אלף בעלי מקלטים. זהו הפסד של 15—20 מיליון ל"י לשנה.

נציגי הרשות דרשו שוב להעלות את האגרה מ־130 ל"י כיום ל־250 ל"י. רבים מחברי הוועדה מתחו ביקורת קשה על תוכן השידורים בטלוויזיה, ולכן הביעו דעתם שאין מקום להעלות את האגרה. גרסו שיש להסכים להעלאת האגרה ל־200 ל"י לשנה, אך איש לא הסכים להעלאה ל־250 ל"י לשנה.

החה"כים י. קרגמן וג. פת הציעו לחשוב על הנהגת פרסומת מסחרית בטלוויזיה, כדי לכסות את גרעונותיה. החה"כים י. בן־מאיר וא. אפרת התנגדו בחריפות להנהגת פרסומת בטלוויזיה.

בהרמת כוסית עם פקידותיו חגג רבין יום הולדתו ה־53

שירות "מעריב"

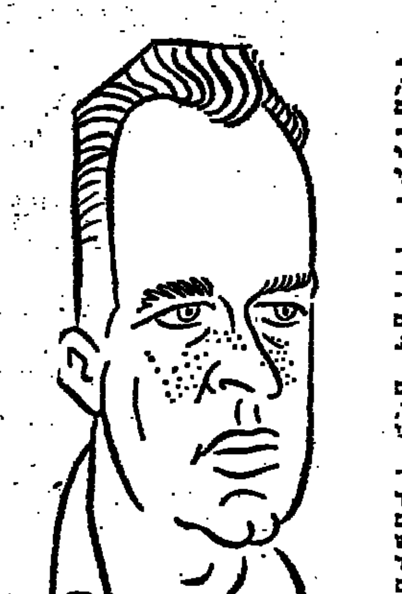

יצחק רבין

"עד 120", איחלו אמש ידידים קרובים לראש הממשלה, יצחק רבין, כאשר באו לביתו לחגוג עמו את יום הולדתו ה־53. וכך עליהם ראש הממשלה עיניים תמהות: "בתפקיד הנוכחי שלי?! תודה רבה לכם, אבל זה בלתי אפשרי, תאמינו לי, מן הנסיון הקצר...".

שלשום, ביום ששי, התרגש ראש־הממשלה בלשכתו: פקידות אחדות, מן המקורבות אל ראש הממשלה בתפקידי יום־יום שלו ושלהן, הכניסו לחדר זר־פרחים ואיחלו לראש הממשלה בריאות והצלחה. הן הוזמנו להרים כוסית עמו.

אמש חגגו עמו בביתו עשרה ידידים קרובים. ראש הממשלה, נינוח ומחויך, קיבל את פני אורחיו יחד עם רעייתו לאה, שטרחה בהכנת הכיבוד הקל.

אולם הסחת־דעת מלאה מהשאלות הטורדניות, שישראל נתונה בהן, אפשר שאינה אפשרית בימים אלה. וכך, בצידם של דברים ממין בדיחות־הדעת, מנה ראש הממשלה כמה וכמה היבטים ממה שטורד את מנוחתו בענייני "הכבלכה" — והפעם דווקא בתחום הכלכלי־חברתי.

מנכ"ל משרד העבודה, אריה גורל:

התקציב להעסקת מובטלים — פתרון חלקי בלבד

מאת ראובן בן־צבי

כמה התעסוקה הארצי והמוסד המתאם שהוקמו במשרד העבודה יכולים להפעיל בליווית אבטלה עבודות בתחום הבנייה ועבודות ציבוריות שונות בתקציב של כמיליארד וחצי לירות, אך זהו פתרון חלקי בלבד, משום שהוא יוכל לספק תעסוקה רק לאלה המסוגלים לעבוד בעבודות בנייה ועפר.

אם תהיה פליטה גדולה של מועסקים, לא תהיה למטות התעסוקה תשובה לכך — אמר אתמול מנכ"ל משרד העבודה, אריה גורל, בחיפה.

הוא הוסיף, כי כיום יש אבטלה של 35 אלף איש בחודש וזה עדיין נחשב למצב של "תעסוקה־יתר", ואפילו יהיו 45 אלף מובטלים בחודש, יהיה המצב נורמלי. אך אם תתאמת התחזית של כלכלני האוצר, שמדברים כיום על כ־58 אלף מובטלים, יהיה צורך למצוא פתרונות אחרים, מחוץ למסגרת מטות התעסוקה של משרד העבודה.

גורל הוסיף, כי בכל הנוגע לפיטורי עובדים, הכלל הוא לא לפגוע באיזורי הפיתוח, משום ששם, כל תנודה כלכלית היא בעלת השפעה חברתית. הכוונה תהיה לתת למקומות כאלה, מפעל נוסף שיקל עליהם את שיווק תוצרתם.

בקרן אבטחות לאבטלה הצטברו עד כה כשני מיליארד לירות, שיספיקו, לדברי אנשי המוסד לביטוח לאומי, לתשלום דמי אבטלה לששים אלף איש במשך שלוש שנים.

סטף ורטהיימר — יו"ר הוועד־הפועל של "שינוי"

התעשיין סטף ורטהיימר, בן 49, מנכ"ל ומבעלי מפעל ישקר והבהי ישקר, נבחר לתפקיד יו"ר הוועד הפועל של תנועת שינוי. הוא מחליף בתפקיד זה את פרופ' אמנון רובינשטיין, אשר סיים את תקופת כהונתו.

מת אליעזר ליבנה

הלווייתו תצא היום בשעה 3 מסנהדריה להר־הזיתים

אליעזר ליבנה ז"ל

אליעזר ליבנה (ליבנשטיין), מראשי תנועת ארץ־ישראל השלמה וממייסדי מפא"י, כתעתיקה ומחבר של הפובליציסטיקה העברית ואיש ציבור רב יוזמות ועתיר מאבקים, נפטר בשבת בביתו בירושלים לאחר התקף־לב. בן 72 היה במותו. השאיר אלמנה ושתי בנות — מאיה והילה.

ליבנה נולד בלודז' ולמד בגימנסיה הרוסית שם. בעלותו לארץ ב־1922, בגיל 21, עבד כפועל ותוך כך גם פעל כאיש ציבור — בתנועה הציונית, בהסתדרות, בהגנה ובמפא"י. במשך הזמן התמסר יותר ויותר לכתיבה ופירסם מאמרים בכתבי־עת עבריים ויהודיים, בארץ ובעולם, כמו "קונטרס", "הפועל הצעיר", "מבפנים", "דבר". עמד בראש מחלקת ההסברה בהגנה, והיה עורך "אשנב" ו"מערכות" מסתיו 1948. ובשנות החמישים הראשונות ערך את "ההדר", עתון הערב השלישי, שהיה מופיע באותה תקופה.

עשה בשליחות ציונית באירופה וארה"ב וב־1949 נבחר לכנסת הראשונה, בה כיהן עד לשנת 1955. בשנים 1946 — 1960 היה עורך "בטרם".

עבודתו הספרותית מקיפה ספרים וחוברות על נושאים היסטוריים — יהודיים והגות ציונית. בהם: "המשבר בסוציאליזם", "הרביזיוניזם", "הטריטוריאליזם החדש", "אהרון אהרונסון, האיש וזמנו", "ישראל ומשבר הציוויליזציה המערבית". בשנים האחרונות פירסם מאמרים ב"הארץ", "דבר", "מעריב" ו"ידיעות אחרונות".

בשנות ה־60 עזב את מפא"י מחמת חילוקי־דעות בתחום החברה והכלכלה. כאשר הוקמה מפלגת העבודה הצטרף אליה, אך עזב גם אותה ושמר על עמדה עצמאית משלו. לאחר מלחמת ששת הימים הצטרף לתנועה למען ארץ־ישראל השלמה והיה אחד מראשיה.

הלוויית המנוח תצא היום בשעה 3 אחה"צ מבית ההלוויות בסנהדריה אל הר הזיתים. (ע)

הלוחם

אלה, אשר זכו להכיר את אליעזר ליבנה ז"ל, לצפות במחיצתו, לשמוע את דבריו וללמוד את משנתו, החצובה בסלע, שעוסקו כעוסק תולדות ישראל — הכירו איש חזק. הוא בז למתלהבים, תבע עוז ונאמנות, הציב תמרורי־דרך איתנים. היה איש של אמונה ונאמנות, וכל הופעתו שפעה בטחון, תמורת מחשבה אחראית, מתח תנופה ונכונות לקורבן.

לא רבים יכלו לחוש מאחרי העוצמה הרוחנית הזאת את הלב הכואב ואת המוח המתייסר. אבל האמת היא, כי אליעזר ליבנה ז"ל היה אחד הרגישים, אחד החרדים, אחד המחפשים הגדולים בין הוגי־הדור.

מאמריו התכופים, בעלי הסגנון המבריק והלשון המצליפה, הפסוקים החודרים והנוקבים — הסגירו אינטלקט מובהק ורב־פנים, בעל תחומי מגע מגוונים עם כל אופקי הרוח האנושית, וראש לכל: רוח יהודית עזה, סוערת כסערת — שהיתה בה כל העצבות וכל התקוממות הלב של גורל ישראל.

רק דבר אחד יכול היה להעלות בנבכי הלב המהיר הזה — את עצמות הרוח ואת בהירות המחשבה על המנהיג ומורה הדרך, הוגה הדעה — רוח האמונה. אמונה בעצר ישראל, בעם ישראל, בתורת ישראל ובארץ־ישראל.

אמונה זו לבשה ביטויים שונים של עלם־הכרעה במהלך הייה, כאשר מוקד הגאולה היהודית בדורנו התרכז בחלוציות ההתיישבות בימי העליה השלישית — היה אליעזר ליבנה (אז ליבנשטיין) בראשי ההולכים המוליכים לאותה דרך. כאשר מוקד מאבקנו התרכז במאבק הבטחוני, בהגנה, נגד השלטון הבריטי ובסמוי כה ההיזמה לקראת ... הכלים במערכת הבטחון. כאשר התמקד המאבק בשאלות צביונה ואורחה חייה של המדינה, היה שוב אליעזר ליבנה נרגז ומוביל ומרחיק ראות בנושאי מדינה וחברה. וכאשר הצבנו, עם מלחמת ששת הימים והישגיה, בפני האתגר הגדול והמכריע, שהציב בפנינו את הברירה בין הגשמת הציונות הגדולה לבין נסיגה בחלקי מולדת, מעצמאות ומבטחון גם יחד — ניצב שוב בראש המאבק למען שלמות הארץ, תנופת הגשמתה של שלמות העם, ומעל לכל — התנחלות רבתי בכל רחבי הארץ, כצירוף של שני הדברים כאחד.

באיגרתו לגרעין מתנחלי ירדן, אשר פורסמה ימים אחדים לפני מותו הפתאומי — אמר אליעזר ליבנה: "...חבלי משיח אינם מסכים מהותם. אך בנו תלוי הגבור עליהם בטהרה ובתעוזה. עוז ושלום צמודים בתפילותינו, העוז קודם לשלום".

אדם פוליטי למופת, איש המציאות והציונות המפוכחת, היה אליעזר ליבנה. אך לא להכתב דעה נתן ליבו — אלא לעמבק. איש לחם היה, ואת העוז למלחמתו שאב ממקורות הרוח, המחשבה והאמונה. איש רחב אופקים היה, בעל תרבות עשירה — אך את הטעם לחייו אדם שאב מן המעיין של תורת ישראל ומורשתה.

במותו איבדה הציונות את אחד המוצלים האמיצים בדורה. תנועת העבודה הציונית כבלה אדם, שהגות וחזון היו החיים היו במיקשה אחת, המחשבה היהודית בדורות איבדה את אחת החוליות המשובחות ביותר בקשר בין עבר להווה לעתיד.

משה שמיר

חבילות שי לחגים
לעובדים במפעלים
ובמוסדות ציבור,
אפשר, וכדאי להזמין עכשיו
בעלית.
מנהלים,
חברי וועדי העובדים
חייגו נא לטלפון 731111
ובקשו את מח' המכירות

חנוך ברטוב / סיבוב מסוכן

בסוף השבוע הזה חוזר ד"ר קיסינג'ר למזרח התיכון הפעם — כך נראה — את הדברים במלוא הבהירות — הסיבוב המסוכן.

השאלה שוב אינה אם מוכנה ישראל לויתורים מרחיקי־לכת תמורת הסדר שי־רחיק את המלחמה. רק עיוור לא יראה על אילו עיקרים של מדיניות־החוץ — ובעיקר על התביעה העיקשת למשא ומתן ישיר כביטוי להכרה בישראל כמדינה בין מדינות האיזור — כבר ויתרנו מאז יום הכיפורים. השלב הנוכחי, בדומה לשלב ההפרדה הצבאית בינינו לבין מצרים ובינינו לבין סוריה, מתנהל כולו באמצעות צד שלישי, שר החוץ של ארה"ב.

אף שלא כל הפרטים ידועים עדיין, יש סימנים לנכונות ישראלית לויתורים אף לגבי מהותו של ההסדר שעליו מתנהל עכשיו המשא־ומתן ובכלל זה על הצהרה פורמאלית מצד מצרים שהיא מסתלקת מדרך המלחמה ואינה תומכת עוד במטרות אש"ף להפוך את ישראל לחלק מפלשתין. על נכונותה של מצרים לאמץ לעצמה איזו נוסחה מחייבת ידוע עוד פחות, ואולי לא כלום.

משחק ה„פוקר" הגדול מגיע עכשיו לשיאו — ועוד מעט יהיו הכל נאלצים להפוך את הקלפים ולגלות מה באמת מחזיקים הם בידם.

*

ברגע זה אין השאלה מה אנחנו מוכנים לתת. ברור, שאנחנו מוכנים לתת הרבה כבר בשלב זה, ונהיה מוכנים לתת יותר אם תהיה מכאן התקדמות נוספת לעבר השלום.

השאלה היא אם אמנם נימצא בערב פסח — המועד המשוער לסופו של השלב הזה — קרובים יותר אל השלום. ההסבר, שבכל מקרה לא יעשה קיסינג'ר את ליל הסדר בירושלים כדי לא להזכיר למצרים מה קרה „על הים", ממלא גם אותנו זכרונות היסטוריים. הכל עוד עלול להתרוקן.

מה שברור הוא, שהסדר זה חייב להיות על בסיס גלוי — של קח ותן. פשרה מרחיקת־לכת, כן. כניעה — לא.

אני מרשה לעצמי לחזור לרגע למאמרו של מתי פלד, „תרומתה של ישראל וארצות הברית" (מעריב של שבת), שבו מתפלמס עמיתי המכובד עם מאמרי „אנטי־אכסודוס 75". הדברים קשורים.

אינני חולק הרבה על מתי פלד בהערכת משגים מדיניים שעשתה ישראל בתקופה שקדמה ליום הכיפורים, אף שצריך עדיין להוכיח כי גם אילו נמנענו מכל אותם משגים היינו מגיעים אל השלום. גם אין עוד טעם לחזור אל העבר. איש מאתנו לא היה נקי מן משגיאות, וכדאי אולי להזכיר את הויכוח האומלל אם מלחמת ששת הימים היתה מלחמת קיום, ויכוח שגם מתי פלד חיווה בו את דעתו והוסיף בהרחבה כ„הוכחה" שהיתה זו מלחמה תוקפנית מצד ישראל.

כאן נכנאה, בהולם, שאלת התדמית כגורם נכבד בשלב הנוכחי של המשא־ומתן. תדמית לא כתחליף למציאות, כי אם לשיקופה הנאמן.

*

שלושה דברים חייבים היום להראות היטב: על מה אנחנו נלחמים, האם נכונים אנחנו להלחם על כך, והאם בכוחנו לעשות זאת.

צריך להיות ברור — ובנקודה זו קטן המרחק בין מתי פלד לביני יותר מן הנראה לעין — שאנחנו נלחמים אך־ורק על עצם היותה של מדינת־ישראל בת־קיום. בתנאי שלום טוב לנו להסתלק מרוב השטחים.

שאלת צידקת מלחמתנו חשובה והכרחית להראות. היום אין מצבנו כמה ותדמיתנו מעוותת, ועובדה זו מנוצלת ביודעין גם בארה"ב על־ידי גורמים שונים. בהם פרו־ערביים במוצהר, בהם כאלה — המזכיר המדינה הוא אולי אחד החשובים שבהם — הסבורים שלחץ כזה מסייע להם לכפות את השקפתם עלינו, כביכול „לטובתנו".

ישנה הרגשה היום בעולם הערבי, שנגזזו מחלפותינו ואנחנו חסרי־אונים. השקפה זו חדרה גם לחוגים שונים של הממשל האמריקני. מתי פלד לא קרא כהלכה את מאמרי — ולדעתי, גם לא את מאמרו של פרופ' לוטוואק על תקציב ההגנה של ארה"ב. בשעה שכתבתי „כי בתוך ביתנו נשחזת הרגשה הזאת", לא דיברתי על „נבכי מדיניות הפנים של ישראל", כי אם על הרושם שנוצר, כאילו אין אנחנו מסוגלים עוד — ואיננו נכונים — להלחם על מה שהוא עצם קיומנו. תדמית זו הנה, לדעתי, סילופה של המציאות הישראלית ומקורה בישראל — גם בזה שהממשלה הנוכחית טרם השכילה להקרין מידה נבונה של מתינות עם נכונות לאומית להלחם. היא איננה מקרינה את האיתן הענין של צדק וכוח.

על כך ההרעתי — על זה שאנחנו נראים גם לא צודקים כפי שאנחנו באמת, גם לא חזקים כפי שאנחנו באמת. זהו ה„אנטי אכסודוס". גם מאמרו של פרופ' לוטוואק מכוון נגד החלשתה הצבאית של ארה"ב והוא מוכיח כי תקציב ההגנה היום הוא למעשה נמוך יותר משהיה ערב התלקחותה המלאה של מלחמת וייטנאם (1964). בין חיזוקה של ישראל והתעצמותה של ארה"ב אין סתירה. אדרבה, רבים סבורים, שרק מעמדת כוח ניתן להגיע להסדר, גם באיזור, גם בעולם כולו.

*

הסיבוב המסוכן הזה, מכל מקום, יוכל להצליח רק אם יהיה ברור לצד השני, שכשלונו של המשא־ומתן הוא כשלון כולנו והסכנות האורבות מעבר לסיבוב הזה למצרים אינן פחותות מאלה האורבות לנו.

לכן יש לברך על ההתעוררות החדשה באמריקה בענין החרם הערבי, וצריך להגביר את המערכה הזאת בלי רתיעה. ענין זה חייב להכלל במגעים הנוכחי על הרפיית־הכוחות בין ישראל למצרים. לכן מעודדים סימני התפכחות מאימת נשק־הנפט. זה שאבו דאבי החלה בהורדת מחירים הוא רק אחד מסימנים אלה — אבל גם הוא מעודד.

רוב הציבור בישראל מוכן היום — אולי היה מוכן גם בעבר — לויתורים מרחיקי־לכת. בדבר אחד אסור שיהיה ויתור: הכרה בקיומם של הפלשתינאים (וכאילו הם, ולא אנחנו, הם המנודים של המזרח התיכון!) לא יכולה להתפרש כצעד לחיסולה של ישראל בת־קיום. בענין זה אין מקום לשום גמגום. המצרים צריכים לגלות את כוונתם.

הסכם המצעיד אותנו לקראת הכרה הדדית יהיה מאורע חשוב וצריך לעשות הכל שיושג.

הסכם שפירושו ויתור ישראלי חד־צדדי והבטחות כותנות לשולחן יתפרש ככניעה ישראלית, יזמין פורענות חדשה, ימוטט מחדש את רוחנו.

הגיעה השעה שהתדמית של ישראל תשקף את המציאות. אנחנו עומדים בפתחו של סיבוב מסוכן.

ארט בוכוואלד / סיוע לסעודיה

הודעות כי הפנטגון בוושינגטון הוציא חוזים שלפיהם יאמנו חברות פרטיות אמריקניות חיילים ואוויראים במזרח התיכון כדי שיסייעו להגן על שדות הנפט שלהם נגד ארה"ב, הדאיגו אותי מאוד. אך מאלדון, איש הפנטגון, הרגיע אותי ואמר לי שלא לדאוג.

„מדוע זה לא ידאיג", אמרתי. „יום אחד, אומר קיסינג'ר כי אם יחנקו אותנו הערבים „אפשר שניאלץ לכבוש את שדות הנפט ולהחזיק בהם". המשרד שלכם הודיע על חוזים ללמד את מפיקי הנפט כיצד לטפל בהתקפה מבחוץ".

„אנחנו איננו מטומטמים", אמר מאלדון. „כמובן, אנחנו מאמנים את הערבים להגן על עצמם. אבל זה במסגרת האסטראטגיה הכוללת שלנו. אנחנו מלמדים אותם להיות בדיוק כדי להחזיק; כך שאם אי פעם יצטרכו לפתוח באש על הבחורים שלנו, לא יפגעו בהם".

„בלי צחוק", אמרתי.

„תראה, היינו צריכים להחליט בעניין לפני כשנה. האם נאמן את האומות מפיקות הנפט באמנות המלחמה המודרנית או האם ניתן לאחרים לעשות את זה במקומנו? הדעה הכללית היתה כי מוטב שהחוזים יימסרו לנו ולא לצרפתים או לסובייטים. אבל כמובן שכרוך בזה סיכון. אז האנשים שלנו החליטו לשכור מדריכים שאינם יודעים בין ימינם לשמאלם. למשל, מצאנו איש תחזוקה בחיל האוויר שתמיד היה מטעין את המטוסים בטילים כשחרטומם לאחור. איש זה נתמנה לאחראי על אימונם של אנשי התחזוקה הערבים המשמשים את מטוסיהם.

„המזל שיחק לנו ומצאנו סגן־משנה לשעבר שארבע פעמים נפלט מן הקורסים לנווטים. איש זה מלמד את מדריכי חיל האוויר הערבים כיצד לטוס במזג אוויר סוער".

„פאנטאסטי", אמרתי.

„גילינו קברניט של משחתת ששלוש פעמים העלה את הספינה על שרטון. העמדנו אותו לפני ברירה: משפט צבאי או אחראי על אימוני חיל־הים הסעודי".

„זו בחירה מתלהבת", הסכמתי עמו. „אבל האם אינכם מדריכים ערבים רבים בלוחמה אנטי־טנקית?"

„כמובן. אבל מצאנו קולונל לשעבר כדי להעמיד אותו בראש התוכנית האיכותית הזאת. ואיש זה אינו יודע אפילו לתקן נתיך חשמלי. כשהיה בחיל־השריון שלנו פוצצה היחידה שלו 400 תותחים נגד טנקים עוד לפני שהפגזים יצאו מן הקנה".

„איפה אתם מגלים את האנשים האלה?" שאלתי.

„יש לנו מחשב שיכול לגלות לא יוצלחים בשניות ספורות. אם אנחנו מחפשים איש מכים לאמן בשימוש בטילים נגד מטוסים, אנחנו לוחצים על הכפתור ומקבלים אותו. זה עתה חתמנו חוזה עם מי שהפיל 14 מטוסים שלנו בעת התמרונים בשנה שעברה. ראש מוסד האלקטרוניקה שלנו, גנראל לשעבר, שרף את כל החוטים במערכת התקשורת האווירית שלנו למשך 48 שעות. הוא ממונה עתה על התקנת מערכות כאלה לאורך חופי המפרץ הפרסי".

„אתם באמת מוצלחים", אמרתי בהערצה.

מאלדון המשיך, בטון מתגונן. „הכל מותחים עלינו בקורת בגלל תוכניות האימונים האלה וחושבים שאין אנחנו יודעים מה אנחנו עושים. אבל, לכל הרוחות, איננו סתומים. אתה חושב שנעשה משהו שיוכל לסכן את כוחותינו שלנו?"

— אני מקווה שלא, — אמרתי.

— נחש מי אחראי על כתיבתם של ספרי ההדרכה הטכניים שאנחנו שולחים לחו"ל?

— ספר לי.

— קליפורד אירווינג, האיש שנידון על זיוף זכרונותיו של המיליארדר הווארד יוז.

דן בבלי
הרפורמה שבוששה לבוא

בביקורת הציבורית על התקציב החדש ועל המסים החדשים החורים הבל על ההנ־חה המוסכמת כי המשק הישראלי נמצא במשבר חמור ההולך ומתגבר. אך מה הם מרכיביו של המשבר הכלכלי?

מקובל לחשוב, כי המשבר משתקף בעיקר במאזן מסחרי שלילי, הגרעון מתקציב צבאי כבד ביותר, מהעול שהמדינה לקחה על עצמה בטיפול בעליית יהודים מהגולה מהמעמסה הכבדה של שירות בחורי הצעירים בשורות סדיר, קבע ומילואים, כתוצאה מהגבלה המטויה בעיקר אצל בעלי ההוצאה הלבן במשק וכן גם בהעלמות מס ומהמקולים בסקטור הציבורי.

יתכן, שכדאי לעמוד על מספר נושאים נוספים המהווים משקל כבד בין גורמי המשבר:

החוב הלאומי של ישראל במטבע זר יגיע בסוף שנת 1975 לכ־8 מיליארד דולר — סכום במעט שווה לתוצר הלאומי השנתי, ובנוסף לו יתקרב חוב המדינה לאוצרה בלי לסך זה. בשום מדינה בעולם אין חוב לאומי המעובר יותר מערך של שנה וחצי של יצור. בתקציב המוצע לשנה הקרובה מדובר בהחזר חובות וריבית בשיעור של כ־12 מיליארד ל"י, סכום המהווה כ־20 אחוז של התקציב המוצע, וכ־16 אחוז של סך התל"ג כפי שהוא מחושב באופן רשמי.

החזרת חובות בשיעור כזה, ובסכומים שעשויים לגדול בשנים הקרובות, מהווה מעמסה כבדה לכל משק ללא לחצים. בישראל, בעתות משבר, מהווה החזר חוב זה את הנטל היחיד הכבד ביותר למשק, ואף יותר מתקציב הבטחון.

הסכום העומד להחזרת במטבע זר השנה הוא 1.25 מיליארד דולר, או 7.5 מיליארד ל"י, והוא גדול מהערך המוסף המתקבל מהייצוא הישראלי.

יש לזכור, כי סיכויי ישראל להשיג מקורות חדשים למימון מרכיב המטבע זה, בנוסף לצריכה האחרים קטנים והולכים ככל שהמשבר הכלכלי העולמי מתמשך ומעמיק. שיעור האבטלה בארה"ב חמור וכבר גבוה מ־8% אחוזים, ועדיין אין סימן כי הגיע לשיאו. ראשי הכלכלה האמריקניים אינם יודעים בבטחה מה הדרך היעילה ביותר להלחם במשבר זה, וסיכויי ישראל לקבל מימון וסעד כלכלי אמריקניים בדומה לזה שקיבלה בשנה החולפת, ובהתאם למה שמנהיגי ישראל חושבים כחיוני בעתיד, יקטנו וילכו ככל שיתמשך המשבר.

ההתייקרות המלווה את המשבר הערלבי גורמת שגם אם יימשך היצוא הפער המסחרי ישאר בשיעור דומה לזה של אשתקד, תקטן כמות היבוא האמיתי (להבדיל מערכים כספיים). כתוצאה מהתעצמות כוחן הכלכלי של מפיקות הנפט הערביות מתקשה ישראל יותר מבעבר לרכוש מוצרי־יבוא ולעתים קרובות חייבת לשלם פרמיה נוספת בחו"ל כדי לשמור על קווי היבוא ויצוא שלה. ברור, כי דבר זה מגדיל את הלחצים עליה, כלכליים ופוליטיים.

היקף הנזילות, היינו כמות המזומנים הבלתי־מיועדים בעולם, גדל עקב התסכן הכפוי, ויכולתן המוגבלת של מפיקות הנפט הערביות לצרוך רק חלק של התמורה ממכירות הדלק. אך בגלל ריכוז המשאבים הגדולים אצל הערבים מחר הסיכון הבטחוני באיזור, מתקשה ישראל יותר ויותר להשיג קווי אשראי לזמן בינוני או ארוך ממקורות חוץ.

*

קצב ההתייקרות בישראל בשנים אלה הוא ללא כל תקדים. כוח הקניה של הלירה המופחתת במוצרים כמטבע זר חלש משהיה כוח הלירה לפני שנה מול מחירים מתוארים בחו"ל. חוסר השליטה של אמצעים המרסנים את ההתייקרויות במשק, המשך האנרכיה כמעט בכל ענפי הייצור, מדאיג רבים. אם נשווה את ההתייקרות השנה עם זו של הפיחות הגדול האחרון, נמצא כי בשנתיים (מאז מחצית שלפני הפיחות בפברואר 1962) ניתן להמיר 1.80 ל"י בדולר ל־3 ל"י הדולר, דהיינו פיחות שהיה בן 66 אחוז, פרס.

ועד לסוף 1962 חלה עליה באינדקס יוקר המחיה בשיעור של כ־25 אחוז.

ההשוואה עם היום מראה כי מול הפיחות בשיעור של כ־43 אחוז ב־10 בנובמבר 1974 עלו המחירים לצרכן ב־1974 בשיעור של 56 אחוז. היועץ הכלכלי של שר האוצר הצהיר, כי לפי הערכתו שיעור ההתייקרות ב־1975 יגיע ל־38 אחוז. כבר היום ברור, כי קשה יותר לייצא בין היתר בגלל מערכות המחירים ברבעון הראשון של 1975 לעומת הרבעון הראשון של 1974.

*

המספרים המוצגים לנבחרי העם על־ידי הרשויות מהלשכה המרכזית לסטטיסטיקה דרך מחלקות המחקר והמנהל הכנסות המדינה, ולאחר־מכן מועברים לציבור, שוב אינם אמינים. אין מאמינים, כי הציבור במוצע משלם 58 או אף 62 אחוז של הכנסתו במסים מי בתוספת ומי בידיעה, מבין כי שיעור המס המוצע מגיע בקושי כדי מחצית המספרים המצוטטים, זה מאמר שהיקף ההתחמקויות, ההעלמות וההשתמטויות חורג הרבה מעבר לכל מעגל סיקת.

אין מאמינים, כשמנהיגי הכלכלה מבטיחים ריפורמה במסים, ואין רואים סיכויים כי הנהלת המשרדים הכלכליים והמנגנון מתארגנים לריפורמה כזו, כשברור כי ארגון כזה קשה ומחייב למדי המחייב מאמץ וכוח רב. הרוב משוכנע, כי למרות הבטחות שניתנו בעבר יחפשו דרכים להעלות מסים ולו רק מיסי עקיפין. כי אין סימן שהרשות הציבורית באמת החלה לחסוך, לקמץ, להדק החגורה. אין מאמינים עוד, כי קיים תכנון כלכלי מרכזי כעצמי, שיסייע למדינה במצוד להיחלץ במשך השנים הרזות.

העדר מנהיגות כלכלית הוא דבר קשה וכאוב ביותר בעת משבר. הגדלת הפריון והייצור וכן צמצום הצריכה הלאומית יושגו רק אם תנתן דוגמה אישית ותהיה הנהגה אמיתית, היודעת היטב מה בדיוק רוצה היא לתבוע מהציבור וה־

הנבואה האחרונה: („מעולם לא היינו קרובים יותר לשלום!!...")

פרופ' לב פישלזון
הפואמה הפדגוגית של ישראל

כשנמסרו דברי שר החינוך, שבעקבות קיצוצים בתקציב המשרד, יהיה צורך לחזור ולדחוס עד 40 ילד בכיתה לימודית — נתרדנו. בשנים האחרונות נדמה היה שסוף סוף הבינו אנשי הממסד, שדילול כמותי של הילדים בכיתות הוא השלב הראשון ליצירת תנאים נאותים לחינוך, להקטנת מספרי סטנד־טיפות.

אבל לא, משבר כספי ראשון ואנו מיד נסוגים. אין מקטינים את מספר הפקידים, חלילה, אין מקמצים בהוצאות שוליות — התגובה הראשונה מכוונת הישר ליסוד־היסודות של תפקיד המשרד — חינוך בסיסי, אפשרות של מפגש תקין בין המחנך והחניך, שרק הוא יכול להבטיח תוצאות חיוביות מירביות.

הדבר מחייב להרהר מחדש בכל אותה מערכת שבצורה כללית ניתן לכנותה — מערכת בניית העם המחודש בישראל המתחדשת. השאלה שעולה וצפה היא: האם אנו באמת מחנכים למטרה זו, או שמא אנו רק „מרביצים" השכלה? ואולי משרד החינוך והתרבות הוא משרד להשכלה, ו„החינוך" שבשמו, נשמר רק כשריד העבר? כי בעצם מה שאנו רואים היום זה הספקה של השכלה לגילאים שונים — כשהמדד להצלחת המשרד הוא מספרי כחוד המתקבל מ־מכונות לסטטיסטיקה, וכאן מדובר על הנכס היקר של ישראל — הנוער שלה. מה הקשר בין מערכת סטטיסטית זו לבין החינוך? מה מבטיח, שהדורות הצעירים של היום ומחר יהיו בעלי מוטיבציה חינוכית לא פחותים מאלה של הדורות הקודמים שהגשימו את רעיון העם והמדינה? הרי המבחנים בהם מתנסים הצעירים היום דורשים מהם מטעני התמסרות רגשית לא פחותים, ולפעמים גדולים מאלו של דורות העבר!

עד לפני זמן לא רב היה החינוך בארץ חדור ערכים של אהבת העם והארץ, התחושה האמוציונלית והערכים הלימודיים יצרו שלמות אחת לאורך כל הדרגים ההשכלתיים. שיטה זו יצרה מוטיבציות חזקות של התרשות־עם השתייכות אפילו בלימודי אוניברסיטה, כך בעצם התפתחו חוקרינו ד־מדענינו הראשונים והדגולים. היום לא רק באוניברסיטאות, אפילו בבית־ספר יסודי שוב אין עוסקים בפרובלמטיקה זו.

דבר מוזר קרה במערכת החינוך שלנו: כדי לזכות ברשיון הוראה המורה נזקק להשכלה מיוחדת: פסיכולוגיה חינוכית, הסטוריה של הפדגוגיה, מטודיקה ועוד. אבל כדי להיות מתכנן תכניות לימודים, המשמנות צורות לימודים בגילאים שונים וקובעות מגמות ההתפתחות של הנוער, מספיק בהחלט שאתה פרופסור באחד ממכוני המחקר או המוסדות להשכלה גבוהה; מספיק שאתה מומחה לגרעין, בקטריולוג או כימאי. זה כבשום שלב משלבי מעלהך לא עסקת בהוראה — זה לא חשוב, העיקר שאתה בעל סמכות בשטח מסויים ועוד.

* * *

את הפואמה הפדגוגית של ישראל כותבים אנשי המיקרוקוסמוס, הרואים את העולם דרך הפריזמה המדעית של מקצועם. ולכן כיום לומדים אצלנו מהגיל הרך ועד לאוניברסיטה פרוגרמות, כשהדגש על הפן המדעי. מורה צעירה בתיכון בתל־אביב, מאושרת שתלמידיה מתלהבים מבבלי. ומה מטוגרפיה! ויש לנו בלי סוף מדענים קטנים, מהנן ואילך. השאלה המתבקשת מהמורים הללו היא: מתי, מתי ילמדו על שלמות? על עולמם ועל עצמם, על הפרח והעץ? על הארץ ויושביה? באיזה גילים ילמדו להתלהב משירת ציפורים, להרגיש את האסתטיקה של החיים ואת השתייכותם? נכון, כל אלה הם מושגי השכלה, אבל הם בתחום החינוך ולהם כמעט שאין מקום ראוי בתוך מערכת החינוך שלנו, שהיא ברובה „מדעית" כביכול ומהווה העתק מתכניות של ארצות המערב.

לנסיון „שחילוף" זה של תכניות מדעיות, יש גם אספקטים חברתיים רבים. הרכב אוכלוסית הארץ, המבנה הסוציאלי שלה והרב־גוניות שבה אין בכוחם לקלוט בלי שינויים רדיקליים, תכניות שהן אולי טובות לארצות מערביות מתקדמות. דבר זה גרם לעומק־יותר של תכנית לימודים, להיפר־מדעיזציה שרבים שלמים של בני נוער אינם מסוגלים לעמוד בה. ואולי העובדה שאנו עדים לעליה מתמדת של מה שמכונה סטנד־טיפות, מצביעה על כך שאין התאמה בין מציאותנו לבין תכניותינו. אין עם בעולם המתלבט בבעיות כשלנו ולכן המוטיבציה של הדורות הצעירים היא גורלית כל כך. ולימוד בלי חינוך, ככל שיהיה מדעי, לא יפתח מוטיבציה כזו. דווקא בשטח זה התנה, נהרסו תנועות הנוער, נהרסו והתנוונו מסגרות התנדבותיות ואיתן יחד השתתפות החינוכית לצעירים המסגרות לפיתוח מוטיבציות לאומיות אמיתיות.

* * *

עד לפני שנים מספר היוו הסמינרים למורים מוקד חשוב לפיתוח חינוך ישראלי מקורי. בוגרי סמינרים הללו היו לרוב בעלי מטען חשוב של יזום הם לסובב אותם, הכרה בחשיבות האסתטית של שלמות ובעיקר, הכירו בחשיבות החינוך על יד ההשכלה. כיום גם על מוסדות אלה „הוטל צל של אקדמיזציה". גם בשטח זה התגלו „מומחים" מיקרוקוסמיים היודעים מראש איך צריך לבנות מורה, מתוך הנחת היסוד, שהם גם יודעים איך צריך לפתח תלמיד. כך בהדרגה הופכים את הסמינר לאוניברסיטה, והלומדים בהם, לרוב רק התעודה האקדמית מושכת אותם.

אם תהליך זה יימשך, יתרוקנו גם הכלים הללו מתוכנם החינוכי ומה שישאר יהיה דומה מאוד לאותו תוכן אשר מקבלים לומדי אוניברסיטאות: נוסחאות וכלים טכניים.

על פני השטח זה נראה אמנם הרבה יותר מתקדם מאשר הציונות החינוכית מלפני שנים, אבל כשאתה בודק את העבר הלא רחוק, תקופה שבה ליכדו וחינכו בלי יומרות מגוזמות למדעיות חדשנית, אתה מגלה שאותה תקופה יצרה את בכירי מדעני ישראל, מדענים שיסדו את מדע הארץ ועד היום התלהבותם ומסירותם משמשת מופת לצעירינו. מה נשאר מזה ברשת החינוך היום, בתקופה שבה ליכוד הנבדך לא מספיק יותר? במה מציידת היום רשת החינוך את הצעיר הצעירה כשהם יוצאים לרחוב החומרי והרכושני? בהרבה אינפורמציה ובקצת מוטיבציה.

המלחמה האחרונה גילתה שוב מה נפלא הנוער שלנו ברגעי משבר, אבל צעירים אלה עוד ספגו חינוך ישראלי. יפה, אך מה יהיה בעוד 10—20 שנים, כשהדור שידע את המוטיבציה הלאומית לא יהיה עוד, ומהחינוך הציוני, הלאומי הישראלי לא יישאר הרבה — מה יהיו אז פני האומה?

דרושה בדיקה מחודשת של תכניות הלימוד מבחינה חינוכית־לאומית ואזרחית, בהשתתפות של כל שכבות הפדגוגים בארץ, כדי שנוכל להתמודד עם הפרובלמטיקה המסובכת של ימינו. אז אולי נצליח לכתוב את הפואמה הפדגוגית הישראלית האמיתית.

מעריב

העורך: שלום רוזנפלד
המו"ל: הוצאת מודיעין בע"מ
בית דפוס „מעריב" בע"מ

תל־אביב: מערכת, הנהלה, מודעות, דפוס: בית „מעריב", רח' קרליבך 2 (מיקוד: 67 132) ת.ד. 20010 טל. 287211. סניף ראשי לקבלת מודעות בתל־אביב: שדרות רוטשילד 33 (מיקוד: 65 123), טלפון 290994.

ירושלים: המערכת: רח' הלל 14 (מיקוד: 94 581), טל. 221151, הפצה ומודעות: רח' הלל 16, טל. 231769.

חיפה: רח' הנביאים 29 (מיקוד: 33 104), טלפון 666468; 669020. הפצה ומודעות: רח' הנביאים 32, טל. 663254; 660051.

י"ט באדר תשל"ה — 2.3.75

...עם פקידותי ...הולדתו ה־53

...מאבק ...חרם

אריה גורל:

...קת מובטל ...קי בלבד

...ליבנה

אריתריאה

הקרבות לא החמיצו את ההזדמנות לתקוע סכין בגבה של אתיופיה, זמן קצר בלבד אחר שמדינה רודפת־אפנות זו נבנעה להתנצל וניתקה את קשריה עם ישראל.

המיכתב של מדינות־ערב בתנועה הבדלנית המתחרנית של אריתריאה היתה סוד גלוי לגבי כל מי שעקב אחר ההתפתחויות המדיניות והבטחוניות בחבל ארץ זה ששוכן לחופו של ים־סוף; גם באדיס־אבבה ידעו יפה מאד חוגים השליטים על הקשרים ההדוקים בין המחתרת האריתראית לבין מדינות מוסלמיות וערביות שונות.

אך הכת הצבאית שתפסה את השלטון, אחר שהדיחה את הקיסר, העדיפה ותילה שלא לדבר בקול רם על ההתערבות הערבית באריתריאה, כנראה מתוך תקוה שתצליח לנטרל התערבות זו במאמצים דיפלומאטיים שקטים; אם בכוחות עצמם ואם בסיועם של בתווכים מבין ידידותיה בארגון מדינות אפריקה. מאמצים אלה, כמותם כמאמצי־התיווך של סודאן השכנה עלו כנראה בתוהו עד כי בימים האחרונים שוב אין הקצינים השליטים רואים מקום להשתיק את חלקן של מדינות־ערב שונות במתרחש באריתריאה.

המתרחש באריתריאה איננו ענינה של אתיופיה בלבד, אף כי היא הנה הנפגעת הראשונה מהתמוטטות שבתהליך זה.

ניתוקה של אריתריאה עלול לא רק להרע את מצבה של אתיופיה עצמה ולגרום למפולת גם בחבלים אחרים שלה, אלא עלול להשמיע על מצבן האסטרטגי של מספר מדינות אחרות שיש להן ענין בתנועת השיט בים סוף. יתר על כן, אריתריאה מוסלמית עצמאית בעלת כושר „מהפכני" עלולה גם להפר מאזן אסטרטגי גלובאלי ואף לגרום לערעור המאזן האתני והבינדתי העדין בכמה מדינות אפריקה אחרות.

למותר להוסיף שלא זו בלבד שאין בלבנו שמחה לאידה של אתיופיה — הרי התנהגותה המבזה כלפינו בתקופה שבה היינו זקוקים לידידים בזירה הבינלאומית — אלא שיש לנו ענין רב במתרחש באריתריאה.

ישראל איננה היום במצב שבו היתה יכולה לסייע לאתיופיה בהתמודדותה נגד מורדי אריתריאה אפילו אילו היתה אדיס־אבבה משנה את מדיניותה כלפינו והיתה בבקשת עזרה בלשהי — דבר שנראה, לפי שעה, מעט מאד. אך ישראל יכולה וצריכה להסביר לגורמים בינלאומיים שונים בעולם — ובראש וראשונה לארצות הברית — שלכל העולם החפשי צריך להיות ענין לבעת קריעתה של אריתריאה מעל אתיופיה והפיכתה למדינה מוסלמית עצמאית העוינת את ישראל.

משה שפר

هكذا من الاصل

הצעירה שהואשמה כראש כנופיה חשודה בפריצות גם לבתי ידידיה

אילנה עבדה מנהריה נחשבה בבית־הספר כ„בעלת אינטליגנציה גבוהה" ✱ נגדה ונגד שני צעירים אחרים בנהריה הוגש כתב־אישום על ביצוע 24 התפרצויות

מאת דוד זוהר

שופט בית המשפט ה־מחוזי בחיפה, א. ד. בר, הורה למשטרה לדאוג לבנה בן 6 חודשים של אילנה עבדה, הצעירה מנהריה ה־מואשמת שעמדה בראש כ־נופיה פורצים, לאחר ש־ציוה לשלוח את האם ל־מעצר.

נגד אילנה ושניים מחב־ריה, ויקטור מויאל בן 20 ו־צדוק נקאש בן 19, גם הם תושבי נהריה, הוגש כתב־אישום משותף באשמת ביצוע 24 התפרצויות, שכל אחד מ־השלושה היה מעורב בחלק מהן. בהתפרצויות אלו נגנב רכוש של רבבות לירות.

בכתב־האישום מואשמת אי־לנה בביצוע 14 התפרצויות, ויקטור מויאל בביצוע 9 הת־פרצויות וצדוק נקאש — ב־13 התפרצויות. עם הגשת כתב האישום נגדם הובאו השלושה בפני השופט, אשר נתבקש על ידי עוזרת פרקליט המחוז, עו"ד סילביה פריימן, להאריך את מעצרם עד תום בירור ה־הליכים המשפטיים נגדם.

עו"ד פריימן טענה, כי מדו־בר בכנופיית פורצים אשר בי־צעה „התפרצויות בסיטונות" בנהריה. כן טענה כי הנאשמת אילנה עבדה, בת 21, עמדה בראש הכנופיה. אילנה — טוענת עוד התובעת — היא בעלת הרשעה קודמת, ומלבד זה תלוי ועומד נגדה תיק נו־סף על סמים מסוכנים.

בחודש מרס 1973 הועמדה אילנה לדין על עבירה קודמת, והשופט ד. בכור דן אותה ל־שתי שנות פיקוח של קצין מבחן. את העבירות המיוחסות לה — טענה התובעת — בי־צעה אילנה בתקופת המבחן.

לפני השופט טענה הנאשמת כי יש לה בן בגיל 6 חודשים ובעלה יושב בבית הסוהר. „אם אדוני יצוה לשלוח או־תי למעצר, אבקש שהשלטונות ידאגו לבני, כי אין מי שידאג לו".

אתמול נודע, כי הסבתא ביאותה לקחת את הבן לטי־פולה.

הידידים הופתעו

כנגד זה נמסר:

ידידיה של אילנה עבדה, בת 21, מנהריה, הוכו בתד־המה משנודע להם דבר מעצ־רה. כמה מהם, שלטענת ה־משטרה ופרקליטות מחוז חי־פה והצפון אף נפלו קרבן ל־מעשים המיוחסים לה, סירבו להאמין כי אמנם מדובר באי־לנה חברתם. כמה מהם סיפרו, כי תחילה אף סברו שהמדובר ב„אילנה אחרת", ולא באילנה המוכרת להם היטב כנערה שקולה והגונה.

אילנה נולדה ב־1954 בנה־ריה לאמה מרגוט, שנישאה בשנה קודם לכן לאדם בשם אלברט סורי, שעלה מטאנ־ג'יר.

זמן קצר אחר שנולדה ל־אלברט ולמרגוט סורי בתם אילנה, נעלם האב מן הבית. „חקירה פרטית" שניהלה ה־אם העלתה, כי האב נעצר כחשוד בעבירות פליליות, נדון למאסר ונכלא. בהיותו בכלא הצליח אלברט סורי להימלט — ומאז ועד עצם היום הזה נעלמו עקבותיו, ולא ידוע דבר על אודותיו. לפי אחת הסב־רות, חצה האיש את הגבול ועבר למדינה ערבית. סברה אחרת אומרת כי האיש שינה את זהותו, נטל לעצמו שם אחר — ומאז מתגורר הוא ב־אחת מערי הארץ בשמו ה־חדש, מבלי שניסה בתוצאת השנים שחלפו מאז ליצור קש־ר כלשהו עם אשתו או בתו.

אחר היעלמו משטו בנהריה שמועות, עקב היעלמו, כי הוא היה מרגל סורי ש„נשתל" ב־ארץ בידי הסורים, אולם שמו־עות אלה נבדקו ולא אומתו. לדעת גורמים יודעי דבר אין לשמועות אלה כל יסוד, ו־נראה, כי הבסיס להן היה שמו של האב, שנקרא כאמור אל־ברט סורי.

בשל היעלמו של בעלה ה־ראשון, מבלי שהותיר בידיה גט, נחשבת האשה מבחינת ההלכה לעגונה — ועל כן סירבה הרבנות להשיאה לאדם אחר שהכירה. הלה סירב ל־גדל בביתו את אילנה, בתה של מרגוט שעברה להתגורר אצלו — ומשום כך נמסרה הילדה, בת 10, לידי אמה של מרגוט, המתגוררת אף היא ב־נהריה.

הצלחה בבחינות

אילנה, שלמדה באותה תק־ופה בבית ספר יסודי בנהריה, השיגה בלימודיה ציונים גבו־הים, ולדברי מוריה היא נחו־נה באינטליגנציה גבוהה. נו־כח הישגיה בלימודים רשמה אותה סבתה להמשך לימודיה בבית הספר התיכון המקומי, בו למדה שנה אחת.

בכל תקופת מגוריה בבית סבתה, סייעה לשכת הסעד ה־מקומית בכלכלת הנכדה. על פי החלטת העובדים הסוציא־ליים של הלשכה, ועל דעת אילנה וסבתה, הוצאה הנערה מביה"ס התיכון ונשלחה למו־סד של עליית הנוער. במוסד בילתה שנתיים — ובתום תקו־פה זו החזרה לבית סבתה ב־נהריה ושבה אל ספסל הלימו־דים בביה"ס התיכון. יחד עם חבריה לכיתה ניגשה לבחינות הבגרות — ועמדה בהן בהצ־לחה רבה.

לפני כשנה וחצי נישאה אי־לנה סורי לצעיר מנהריה — משה עבדה. מקץ שנה נולד לזוג בנם טירן, שהוא כיום בן 6 חודשים. אביו של הפעוט מרצה עתה עונש מאסר, שהו־טל עליו אחר שהורשע בבי־צוע מספר התפרצויות בנהריה.

חשדותיה של המשטרה כל־פי אילנה עבדה־סורי החלו בעקבות התפרצות לביתה של צעירה רווקה תושבת נהריה, ידידת אילנה — בת למשפ־חה הידועה כבעלת רכוש רב בנהריה, שבביתה נהגה אילנה לבקר. במהלך החקירה נמצאו בבית סימני עקב של נעל נשית. בעקבות ממצא זה, ו־על סמך מידע קודם שנצטבר בידי צוות החקירות שמינה מפקד משטרת נהריה, פקד מאיר אלמגור (בראשות ראש משרד חקירות בתחנת נהריה רס"ר אבנר אבגיל) — הוח־לט לעצור את אילנה עבדה־סורי. יחד עימה נעצרו ויקטור בן־מויאל וצדוק נקש.

מנציחים מסורת בני תימן בכנס ביער ירושלים

כ־60 גברים ונשים יוצאי תימן מתכנסים היום לעשרה ימים במרכז הנופש יער ירושלים במטרה להנ־ציח בתיעוד את המסורת ואורח־החיים שנהגו בתימן.

הכנס נערך ביזמת האוניברסיטה העברית ובשיתוף פעו־לה עם פעילי העדה התימנית ועיריית ירושלים. שתי מטרות עיקריות לכנס: אחת, התחקות על מקורות המסורת הממ־נים, חקירתם, האיסוף בהקלטות, במסמכים ובהסרטה. השניה: לעזור לבני הדור הצעיר, בנים ליוצאי תימן, לטפח את מורשתם.

למימוש שתי המטרות הללו קובצו כ־60 גברים ונשים שיתבקשו בעשרת ימי שהותם במרכז הנופש לשחזר אור־חות חיים ומסורת, שמחה ואבל, שנהגו בעדתם.

במסגרת הכנס התקיים תערוכה של חפצי נוי, כלי בית ולבוש תימני.

לקיום הכנס סייעו משרד החינוך והתרבות, הוועד הפועל של ההסתדרות והסוכנות היהודית. בראש הועדה המארגנת עומד חבר מועצת עיריית ירושלים, שלום חבשוש.

הרישום לבתי־ספר יסודיים וגני־ילדים מתחיל היום

הרישום לגני־הילדים, לבתי־הספר היסודיים ול־בתי־הספר לנערים עובדים לשנת הלימודים הבאה (תשל"ו), מתחיל היום ברחבי הארץ ויימשך עד ה־17 במארס.

לגני־הילדים חייבים להירשם כל הילדים שנולדו בין א' בטבת תשי"ל (10.12.69) ול' בכסלו תשל"א (28.12.70), ולבתי־הספר — כל הילדים שנולדו בין א' בטבת תשכ"ט (22.12.68) וכ"ט - בכסלו תשי"ל (9.12.69). חובת הרישום חלה על הורי הילדים. הורה שאינו רושם את ילדו — דינו מאסר או קנס, או שניהם גם יחד.

משרד החינוך פנה לציבור ההורים בקריאה להקדים ולרשום את ילדיהם, כדי שייקלטו במוסדות־החינוך הקרובים למקום מגוריהם. כן צויין, כי חל איסור מפורש על מוסדות־החינוך, להתנות בתשלום כלשהו את רישום התלמידים, או קבלתם לגני־הילדים ולבתי־הספר.

הודעות מפורטות על סדרי ההרשמה פורסמו על לוחות המודעות.

בעלי בתי־הקולנוע בחיפה מאיימים בסגירת האולמות

מאת ראובן בן־צבי

ועד בעלי בתי־הקולנוע בחיפה הודיע בסוף השבוע כי יסגור את האולמות החל ממחר, אם לא יגיע להסדר עם עיריית חיפה בשאלת המיסים — לאחר העלאת מחירי הכרטיסים ל־7.5 ל"י הכרטיס.

יו"ר בעלי בתי־הקולנוע בחיפה, י. פרבשטיין, אמר אמש לסופר „מעריב", כי בשבוע שעבר סוכם בעירייה עם נציגי בעלי בתי־הקולנוע, כי החזר המס שמקבלים בתי־הקולנוע בחיפה יוגדל מ־25 אחוז ל־30 אחוז. החזר כם זה מסתכם ביותר משני מיליון לירות בשנה. אך בעקבות העלאת מחירי הכרטיסים, החליטה העירייה ליטול לעצמה מההעלאה האחרונה סכום של 87.5 אגורות, ולהשאיר בידי בעלי בתי־הקולנוע רק סכום של 62.5 אגורות — בעוד שבתל־אביב חולק סכום ההעלאה בין העירייה לבתי־הקולנוע שווה בשווה. אם לא ייעשה כן גם בחיפה — ייסגרו בתי־הקולנוע בחיפה ממחר.

סגן ראש־העירייה ירוחם ציזול אמר לסופר „מעריב", כי הוא עומד להיפגש היום עם ועד בעלי בתי־הקולנוע „בתקווה שהעניינים יסתדרו".

רועה נפצע קשה בעלותו על מוקש בשדה ליד ג'נין

רועה מהקירה מוקבאם, שבאיזור ג'נין, נפצע אתמ־מול קשה בעלותו על מוקש שהיה טמון בבריכה של שדה לא הרחק מכפרו.

כוחות הבטחון שיצאו למקום פתחו בסריקות בשטח ההשערה הראשונית שהועלתה היא, שהמוקש הינו ישן הוטמן במקום אחר מלחמת ששת הימים. עם זאת נבדקות אפשרויות אחרות. הרועה הפצוע, כבן 60, הועבר לבית־החולים בג'נין ומצבו הוגדר כ„חמור".

חרדים הבריחו גופה כדי למנוע נתיחתה

מנעו עבודות ארכיאולוגיות במערות קבורה בירושלים

מאת אבישי אמיר

מאות אברכים מתלמידי ישיבת בלז השתלטו ביום ו' על חדר המתים של בית החולים „שערי צדק", תוך נסיון למנוע נתיחת גופתו של נפטר חרדי.

כשהזעיקה הנהלת בית ה־חולים את המשטרה, הבריחו האברכים את הגופה מתוך ה־מתים והעבירוה לבנין ישיבת בלז הסמוך.

אחרי מאמצי שכנוע של קצין משטרה, הסכימו להחזיר את הגופה לבית החולים, אך המשיכו להתקהל בחצר. כמה מהם ניפצו זגוגיות של המכון האנתולוגי בבית החולים. אז הופעל כח משטרה גדול, ש־סילקם אל מחוץ לשטח בית החולים.

במשך שעה ארוכה התנהל משא ומתן עם האברכים ורק לאחר שהוכח להם כי אב בית הדין של העדה החרדית, הרב יעקב ויס, נתן היתר יוצא מן הכלל לנתיחת גופתו של הנפטר, הסכימו לעזוב את המקום.

הנתיחה שלאחר המוות נער־כה והנפטר הובא לקבורה עוד לפני כניסת השבת.

המשטרה הפעילה ביום ו' כח גם נגד קבוצה של כמה עשרות חרדים, רובם אנשי ה־ועד להגנת קדשי ישראל, ש־באו להפסיק עבודות ארכיאו־לוגיות במערות קבורה שנת־גלו בדרך גיא בן הינום, ל־מרגלות חומות העיר העתיקה. המערות נחשפו לפני כמה שבועות, תוך עבודות להרחבת הכביש במקום.

הועד להגנת קדשי ישראל הורה לעשות הכל להפסקת ה־חפירות, הפוגעות בקברים, ש־יש המשייכים אותם לבית דוד. החרדים הופיעו במקום ב־יום ו' בבוקר ומנעו המשך עבודותיהם של הארכיאולוגים. 2 מהמתקהלים נעצרו, הואשמו ושוחררו לפני כניסת השבת.

הועד להגנת קדשי ישראל הודיע כי יחדש את ההפגנות במקום.

בעל, אשתו ובתם נרצחו בשנתם בכפר ראמה — נעצר חשוד

מאת מנחם רהט

שלושה בני משפחה אחת — בעל, אשתו וילדתם בת השנתיים — נרצחו אור ל־יום אתמול בדקירות סכין בשנתם, בחדר השינה ש־בבית מגוריהם בכפר ראמה בגליל המערבי. בן משפחתו של הנרצח נעצר כחשוד ב־ביצוע המעשה.

הנרצחים, שגופותיהם בות־רו, הם: ואליד סברי בן 33, אשתו פאדיה שביום הרצח מלאו לה 22 שנה ובתם הו־לה, שלושתם מוסלמים.

את הפשע גילה אתמול לפני הצהרים השוטר איברהים נאסרי, תושב הכפר, המת־גורר בקומה שמעל דירת ה־נרצחים.

אתמול בבוקר באה אחות ה־נרצחה לדירת השוטר נאסרי וסיפרה ברגשות, כי היא חוש־דת שמשהו אינו כשורה אצל אחותה וגיסה. „דפקתי על ה־דלת חצי שעה ואף אחד לא עונה שם. מי יודע, אולי קרה להם משהו ?"

נאסרי ירד לדירה דרך חלון המטבח וגילה את גופות ה־שלושה מגואלות בדם במיטה הכפולה שבחדר השינה. „קי־רות המצעים כוסו בדם. ה־גופות שוסעו ורוטשו בדקי־רות סכין. החדר נראה כמו בית מטבחיים" — סיפר אחר־כך נאסרי.

נראה, כי השלושה נרצחו בשנתם.

נאסרי מיהר לביתו של ה־רופא המקומי, ד"ר עווד אנו־אר, שקבע כי השלושה מתו ואחר כך הודיע על הטבח למשטרת כרמיאל.

למקום הגיעו תוך זמן קצר מפקד משטרת מרחב הגליל, ניצב־משנה דוד פרנקו, ראש לשכת חקירות במרחב, סגן ניצב פסח פרלמן, מפקד מש־טרת עכו, פקד דב גנוד, ו־עוזריהם וכן אנשי המעבדה הניידת של המשטרה.

אתמול בצהריים נעצר אדם בן 32, בן משפחת הנרצח, תושב הכפר מרר, כחשוד ב־רצח. החשוד נעצר לפני שנ־תיים וחצי, אחר שואליד (אבי המשפחה שנרצח) התלונן, כי הוא דקר אותו בסכין. החשוד הועמד לדין, אך זכה מחוסר הוכחות.

משערים, כי הרצח בוצע ב־נסיבות רומאנטיות — עקב התעקשותו של ואליד לשאת את רעייתו, דבר שהיה למור־ת רוחה של משפחתו.

הלווייתם של שלושת בני משפחת סברי תהיה היום ב־כפר מרר. מאז הרצח מסיי־רים בכפרים ראמה ומרר כו־חות משטרה למניעת הפרת הסדר.

יתבעו מעמד חודשי ופנסיה מקיפה לפועלי המתכת

מאת סופר „מעריב" לענייני עבודה

המזכיר הארצי של הסתד־רות פועלי המתכת, החשמל והאלקטרוניקה, מר י. גלעדי, הודיע בכנס ועדים, כי כאשר יתחיל המו"מ על הסכמי ה־עבודה החדשים, תתבע הס־תדרותו הקניית מעמד חודשי לפועלים והפעלת פנסיה מ־קיפה לכלל פועלי המתכת.

נאיפה - בידואית ראשונה הלומדת נהיגה

נאיפה אבו־סיאם, בת 18, היא הבידואית הרא־שונה שהחלה ללמוד נהיגה.

הנערה, שעברה כמדריכה לכלכלת־בית בישוב ה־בידואי תל־שבע שבנגב, החלה בלימודי נהיגה, לאחר מאבק ממושך בתוך שבטה על הזכות לעשות זאת. ביום ו' סיפרה הצעירה, כי לצורך עבודתה במקומות מרוחקים זה מזה היא זקוקה לרכב, וגם על האפשרות שתקנה רכב להשתמש היתה מחלוקת בינה לבין אביה וזקני השבט.

הנערה הולה עתה בלימודים המעשיים בנהיגה, בבית־הספר לנהיגה בבאר־שבע, לאחר שעברה בהצלחה מיבחן תיאוריה. נוסף על עיסוקיה אלו, לומדת נאיפה בכיתה מיקצועי בתיכון מקיף בבאר־שבע.

הבידואית מבטיחה „הפלה" בידואית מסורתית, כאשר תסיים את לימודיה ותחזיק ברשיון־הנהיגה — כא־ות הראשון שיינתן לבידואית.

התלמיד נעלב מהערת המורה - נעלם

תשע שעות עסקה משטרת אשדוד, בסוף השבוע שעבר, בחיפושים אחר ילד בן 9 תלמיד כיתה ד' בבית־הספר הממלכתי נתיבים ברובע ב' באשדוד.

סמוך לשעה 12.00, ביום חמישי האחרון, העיר מורת לתלמידה, חגי, שלא הבין את שיעוריו. המורה אמר לתלמיד, כי יבקש את הוריו לבוא לשיחה. התלמיד נעלב, השאיר את תיק ספריו בכיתה ונעלם. כשלא שב לביתו פנו הוריו למשטרה.

התעורר חשש, כי התלמיד עלול לעשות מעשה נמהר. ארבע ניידות משטרה יצאו לבדיקות בכל האיזור, אך לשווא.

רק סמוך לשעה 9 בערב נתקבלה הודעה ממשטרת רמת־גן, כי נמצא שם ילד בן 9, תושב אשדוד, אשר שוטט בעיר ללא מעשה. בחקירה התברר כי מדובר בחגי. הילד הוחזר להוריו בריא ושלם — ורעב.

התברר שהילד נסע לרמת־גן בטרמפים.

דרשו את הסוכר המעולה ביותר.
דק הסמל הזה
הוא ערובה לסוכר המעולה
של סוגת
חפשו את הסמל
הנהדר מתוקיים!
אריזות סוגת בע"מ
סוכר סוגת

לגרשון ישעיהו ורעיתו

ברכת מזל־טוב
לנשואי הבת

„מעריב", מחלקת ההפצה

בן

לויקי ויובל הוד

אח לעידית ודגנית

נכד

ללילי ומשה פרי (לונדון)

לפנחס ועליזה הוידה

הנין ה־20 לצפורה אשכנזי

27.2.75 תל־השומר

למר משה ורדי

עם היכנסך לתפקיד של
מפקד מכבי האש בחיפה

ברכות נאמנות

אגודת מפקדי מכבי־האש בישראל

תהיי מאושרת
בחג הפסח בבית
נקי ומבהיק!

עתה בתשלומים ללא ריבית:
מקדמה רק
590 ל"י
ועוד 6 תשלומים של —.200 ל"י

שואב האבק
הטוב ביותר באירופה!
תוצרת הולנד
קל ונייד על גלגלים
נוח לשימוש ולאיחסון
5 שנים אחריות למנוע!
באישור מכון התקנים

להשיג בחנויות חשמל בכל הארץ ובכתובות הבאות:
ת"א סלון פילוס, ארלוזורוב 53
ת"א שיווק ישיר, המאספים 4 (קליבר פ' אבן־גבירול)
ר"ג אשר, הרא"ה 24 · חולון סריסטר, אחד במאי 8
בני־ברק ויס, ר' עקיבא 33 · ב"ת משקוביץ, רוטשילד 27
פ"ת סבדלר, הרצל 33 · ת"א מרום, הירקון 297

אל: המרכז החפשי
רח' אבן גבירול 61 תל־אביב

אני תומך/ת במאבקכם נגד מימון
חובות המפלגות מכספי משלם המסים
בשעת־חרום זו.

נא לגזור ולשלוח

השם:

הכתובת:

החתימה:

שטיחי כרמל
במחיר הישן

למרות ההתייקרויות במשק
אנו מוכרים עד חג הפסח
במחירים הישנים.
שטיחים בכל הסוגים
והגדלים ומקיר אל קיר

מחר, יום ב' וגם ביום ד'
במדור „כדאי"
שוק
מעריב
כלבו
ובו הצעות
חסכון מפתיעות

„הנס שקרה לבני מוכיח: טוב לשמוע בקול הרבי"

כך אומר איש חב"ד מקרית־מלאכי, שבנו בן שנתיים וחצי נפל מקומה שלישית — וכלל לא נפגע

מאת עזרא ינוב

שושנה מעטוף שהתה ביום ה', עד סמוך לכניסת השבת, במחלקת הילדים של בית־החולים „קפלן" ברחובות. במחלקה זו אושפז לבדיקות בנה שלום מנחם, בן שנתיים וחצי. יום לפני כן נפל הילד מחלון דירתם, בקומה ג' שבבניין 153 בשכונת חב"ד בקרית־מלאכי. למרות עצמת החבטה, על הקרקע הקשה, לא אירע לילד כל נזק. בדיקות חוזרות מצד הרופאים, שנעשו גם ביום ו', הוכיחו, כי הילד בריא ולא פגע.

אביו יוסף מעטוף, מורה בבית־ספר של תנועת חב"ד בקרית־גת, חשב תחילה, כי יכין התוועדות מייד בשבת הקרובה (אתמול), אולם מאחר שכבר נקבעה שמחה אחרת ליום זה — חגיגה בבית־הכנסת שבשכונה — דחה את שמחתו לשבוע הבא: אין מערבבין שמחה בשמחה.

יוסף, יליד תימן, פנה לתנועת חב"ד עוד בהיותו ילד, ובגיל 11 למד בבית־ספר של חב"ד, משם עבר לכפר חב"ד ומאוחר יותר נשלח, במצוות הרב, ללמוד במושב ברוש. אחר־כך נשלח לגור בקרית־מלאכי — וללמד בקרית־גת. ה„נסיעות" קצת מכבידות עליו, „אך מי האיש שימרה את פי הרבי? הרי הנס שאירע הוא הוכחה, כי טובים המעשים שעשינו, רעייתי ואני, כל חיינו" — כפי שאומר האב.

„הילד שלום מנחם הוא שובב גדול", אומר האב, „השכנות מאשרות זאת. שמו שלום — על שם האדמו"ר שלום בר מלובאביטש — החמישי בשושלת אדמו"רים זו. ו' שמו מנחם — על שם הרב שליט"א רבי מנחם מנדל — האדמו"ר הנוכחי בשושלת".

ביום ה', לפני נפילת הילד, קרו כמה דברים בלתי שגרתיים: האב חזר הפעם, משום־מה, בדרכו לביתו; האם יצאה לקונתיים למכולת לקנות דבר־מה, שמשום־מה שכחה קודם־לכן; הילדה חנה היתה מחוץ לדירה, שלא כהרגלה; האם השאירה את תנן ישן בחדרו, ונעלה את דלת הכניסה. והנה: הבן התעורר, פנה לחדר־השינה של הוריו, טיפס על מיטתם, עלה על החלון, שהוא סגור לרוב — אך הפעם היו עליו מצעי המיטה, ומשם גלש מטה אל המידרכה...

הילד שלום מנחם

המשטרה: בנק נתן שוחד לגזבר „עמידר" כדי להמשיך בהחזקת פקדונות החברה

הסניגור: צבי כץ גילגל הכספים בידיעת ההנהלה

במעצרו של גזבר חברת „עמידר", צבי כץ, החשוד במעילה בכספי החברה במיליוני לירות, הוארך ביום ה' בבית־משפט השלום בתל־אביב בעשרה ימים נוספים.

בא־כוח המשטרה, רס"ר פנחס ברנהרד, ביקש מן השופט להאריך פעם נוספת את מעצרו של החשוד (הכלוא כבר 19 ימים) בטענה, כי החשדות נגדו הולכים ומתרבים וסכומים רציניים — כשני מיליון ל"י, שלפי החשד הוציא כץ מהחשבונות בשלושה בנקים שונים — טרם אותרו.

„מצויים בידינו גם שיקים בסכומים במאות אלפי ל"י שנמשכו מחשבון „עמידר" באחד הבנקים על שמות עובדי החברה" — המשיך נציג המשטרה, „כפי שהתברר, אלה הם שמות שהעצור הורה למנהל הבנק לרושמם כמוטבים. חלק מאותם עובדים נחקרו על־ידינו והכחישו כל שייכות לשיקים".

רס"ר ברנהרד סיפר בבית־המשפט, כי כץ טוען שבאפשרותו להחזיר ל„עמידר" סכום של יותר ממיליון ל"י, שהינו חלק מהכסף שהוציא מהחברה, אך מסרב לומר למי נתן את הכסף. לפי אחת הסברות שבידי המשטרה, מחזיק החשוד במקום כלשהו את הכספים הללו בצורת השקעות וניירות־ערך.

„השיקים על שמות פיקטיביים הם בסכומים של 200 אלף ל"י — אמר בא־כוח המשטרה — וכפי שמתברר, זוייפו השיקים בחלקם בידי החשוד עצמו, ובחלקם על־פי הוראותיו, בידי אחר. עדיין לא ברור מי הוציא את הכספים ולחשבונות מי הועברו".

בסיום טען נציג המשטרה, כי במהלך החקירה נתברר, שכץ קיבל שוחד מאחד הבנקים, הן במתנות והן במזומנים, כדי שימשיך להפקיד את פקדונות „עמידר" באותו בנק.

הסורים בחשבונות „עמידר"

עורך־הדין אורי סלונים, המייצג את צבי כץ ביחד עם עו"ד רמי מימון, הביע בבית־המשפט את תמהונו על טענות נציג המשטרה, כאילו שני מיליון ל"י, שכץ חשוד בהעלמתם. „אני מסתמך על ההצהרות בעתונות של צבי אלדרוטי, יו"ר מועצת המנהלים של „עמידר", ואלברט לוי, מנכ"ל החברה, אשר אמרו בבירור, כי לחברה לא נגרם כל הפסד כספי כתוצאה מפרשה זו" — אמר הסניגור.

רס"ר ברנהרד הגיב על דברים אלה באומרו, כי אינו מסתמך על העתונות בחקירתו: „מדובר פה בהעלמת רווחים כתוצאה מספקולציות בניירות־ערך והפקדות כספים של „עמידר"" — אמר.

עו"ד סלונים המשיך וטען, כי הארכת מעצרו של כץ אינה מחוייבת עוד ואין כל סכנה ששחרורו בערבות יפגע במהלך החקירה. הוא טען, כי כץ גילגל את כספי החברה בידיעת מנהליה. הוא הביא בבית־המשפט את גירסתו של החשוד, לפיה ביקשו ממנו מנהליו שיבצע עסקות שונות בכספי החברה, כדי שלא יצטברו סכומי־כסף מזומנים גדולים מדי בחשבונות „עמידר" — שהיא חברה מתוקצבת. „מרשי לא הפיק כל טובת הנאה אישית מהעניין. הוא תרם את כל הכספים, ועתה הוא מוכן להחזירם לחברה" — הדגיש הסניגור.

רגע של בדיחות הדעת בדיון זה היה כשעו"ד סלונים פנה לשופט ואמר: „יסתכל אדוני לרגע על החשוד ויבין במה מדובר". השופט, חיים שפירא, הציץ על צבי כץ, יהודי דתי כבן [illegible], החובש מגבעת שחורה ומגודל זקן לבן וסבוך ואמר: „מר כץ בהחלט סימפטי, אך בעבירות כאלה יש רק סימפטים".

בסיום דבריו חזר הסניגור על בקשתו לשחרר את מרשו בערבות, והציע לעקל את שתי דירותיו של כץ, ששווין כ־400 אלף ל"י.

אם לא תסיים המשטרה את חקירתה עד תום תקופת המעצר הנוכחית, והיא תרצה לבקש הארכת מעצר נוספת, יהיה עליה לפנות ליועץ המשפטי לממשלה, כדי שימליץ על מתן תקופת מעצר מעבר ל־30 הימים המותרים. כפי שנודע, עומדים פרקליטי צבי כץ לערער על החלטתו של השופט, בדבר הארכת מעצרו של שולחם, לפני בית־המשפט המחוזי בת"א.

לאחר שהסתחררה משתיית פונץ' ב„פיאנו באר"..

רב"ט־ית הורשעה בגניבת רכב גרימת תאונה ובריחה משוטר

מאת עזרא ינוב

בתיה צעירי, רב"טית בת 20 בשירות צבא הקבע, הורשעה ביום ה' בבית־הדין הצבאי במחוז הדרום ב־5 עבירות: גניבת רכב צבאי, נהיגה בלי רשיון, גרימת תאונה וגרימת נזק והכשלת שוטר.

על־פי כתב האישום, שקרא התובע הצבאי רב־סרן אברהם חור, יצאה בתיה במוצאי ה־28 בספטמבר אשתקד, יחד עם חבר שלה, ממועדון הלילה „פיאנו באר" בתל־אביב, לאחר שבילתה במקום. השניים עלו על ג'יפ צבאי שראו חונה ברחוב. בתיה הוציאה סיכת־ראש משערותיה והתניעה את הג'יפ. לאחר נסיעה ברחובות תל־אביב, הורידה את חברה ליד ביתו והמשיכה בנסיעה. בהגיעה לרחוב התנגשה, בעת נסיון להצית לעצמה סיגריה, בשתי מכוניות פרטיות חונות וגרמה נזקים. לאחר התאונה השאירה את הג'יפ במקום והסתלקה.

שוטר שיצא לחפש אחר נהג הג'יפ, פגש בנאשמת ברחוב. לשאלתו, מה מעשיה באותו איזור, השיבה, כי יצאה מביתה לעשן ברחוב כי „הדבר אסור עליה בבית".

השוטר ביקש ממנה להתלוות אליו לתחנת־המשטרה. החיילת הסבה את תשומת לבו של השוטר לרעש שנשמע במקום אחר, וכאשר פנה הלה לאותו כיוון — נעלמה מהמקום. לאחר מכן נעצרה פעם נוספת באותו לילה ונלקחה למשטרה.

קצינת חי"ן העידה, שהנאשמת סיפרה לה את קורות אותו לילה בחרדה רבה. הנאשמת שתתה פונץ' ב„פיאנו באר" והעדה יודעת, מנסיונה, שהפונץ' גורם לסחרחורת ראש. בתיה צעירי התנדבה, במלחמת יום הכיפורים, להישאר באיזור הסכנה והקרבות בסיני 4 ימים לאחר פינוי כל החיילות משם. מפקדיה שבעי רצון משירותה הצבאי והיא חתמה על המשך שירות בצבא קבע.

מאחר שעד אופי נוסף — מפקדה של הנאשמת — לא הופיע, דחה השופט סגן־אלוף אפרים דורון את המשך המשפט לשבוע הבא.

הרשויות המקומיות תובעות ייצוג ברשות־השידור

מרכז השלטון המקומי תובע ייצוג של הרשויות המקומיות במליאת רשות־השידור ובוועד המנהל שלה.

במברק, שבו כלולה תביעה זו, שלח ביום ו' יושב־ראש מרכז השלטון המקומי פנחס אילון, אל ראש־הממשלה יצחק רבין, עם העתק לשר־החינוך אהרן ידלין.

בעל „מגדרי" חשוד שהציע 100 אלף ל"י לפקיד מכס

בעל המפעל, וכן סוכנו מנשה בטט, שוחררו בערבות

מאת סופר „מעריב"

שלום הלוי, בעל מפעל „מגדרי" למוצרי ברזל ורשת, בדרך פתח־תקוה בתל־אביב, שוחרר ביום ו' בבית־משפט השלום בתל־אביב בערבות של 100 אלף לירות. הוא חשוד בנסיון לשחד פקיד מכס בכיר, שגילה במחסניו סחורות מוסתרות שעליהן לא הצהיר, על־פי החוק, לאחר הפיחות.

בערבות דומה שוחרר גם סוכן מפעל „מגדרי", מנשה בטט. הוא חשוד בהצעת השוחד לפקיד המכס.

בעקבות מידע על הסתרת הסחורות, בשווי של 10 מיליוני לירות, ערכה חוליית הבקורת של המכס ספירת מלאי במפעל. כאשר נתגלו סחורות שלא הוצהר עליהן, או סחורות אשר לגביהן הוגשו הצהרות כוזבות, שלח שלום הלוי, לדברי נציג המשטרה, את מנשה בטט אל פקיד המכס והציע לו 100 אלף לירות שלמתנים, כדי שישלים עין מן הגילוי.

פקיד המכס דיווח על הצעת השוחד לממונים עליו, ועל פי הסכם עימם קיבל מפרעה בסך 15 אלף לירות. מייד לאחר מתן המפרעה נעצרו השניים. שני החשודים, משה הלוי ומנשה בטט, שוחררו בהגבלות, שלפיהן נאסר עליהם לצאת את הארץ עד לגמר החקירה. כן חתמו על הצהרה, לפיה יתייצבו במשטרה כל־אימת שיידרשו.

שוטר לכד חשוד בשוד אחר שהתחזה לאיש הג"א

אשה שעברה ביום ה' בערב ברחוב כרמי פנת רחוב אלנבי, במרכז תל־אביב, נשדדה בידי שני אנשים. השניים חטפו מידיה את ארנקה, ובו 200 לירות, כסף מזומן והמחאות.

לקול צעקותיה רדפו עוברים ושבים אחר שני החשודים והצליחו ללכוד אחד מהם, צל רחמים, בן 18, מרמלה.

בחקירתו במשטרה גילה החשוד את זהות חברו וסיפר, כי נדברו להיפגש, במקרה שייאלצו להימלט, ליד תחנת האוטובוסים לרמלה בתחנה המרכזית.

שוטר התחפש לאיש הג"א והמתין ליד תחנת האוטובוסים לרמלה. על פי התיאור, עצר כעבור זמן קצר את השודד השני בשוד, שותפו שלום נחמני, בן 18, מרמלה.

שלום נחמני הודה בשוד והצביע על המקום, לשם השליך את הארנק הריק. אולם זמן קצר קודם־לכן הודיע אזרח למוקד המשטרה על חפץ חשוד, המונח ליד גדר בית. שוטרים שבדקו את החפץ מצאו אותו ריק, והעבירו אותו למחלקת האבידות במשטרה.

„המקרה המוזר" של חברת „הכשרת היישוב"

המאזן גדל, ההכנסות עלו — הרווח הצטמק

בגלל שינוי במרכיבי המאזן לא שולמו דיווידנדים

המאזן המאוחד של חברת „הכשרת היישוב" לסוף תשל"ד גדל אשתקד מ־116 ל־126 מיליון ל"י, והכנסות החברה גדלו מ־16.9 מיליון ל"י ל־24.1 מיליון ל"י.

ברם, רווחי החברה לפני מס, שהיו אמורים להיות 4.2 מיליון ל"י, לעומת 3 מיליון ל"י בשנה הקודמת, הסתכמו השנה ב־614,000 ל"י בלבד, מחמת שינוי שחל במרכיבי המאזן לאחר שנת־העסקים.

בדין וחשבון לאסיפה הכללית מציין דירקטוריון „הכשרת היישוב", כי בשנים שעברו נהגה החברה לזקוף את הפרשי ההצמדה נטו, שהצטברו בגלל התאמה של התחייבויות צמודות למדד שמועד פרעונן טרם הגיע — לרזרבת „הוצאות נדחות". הפרשים אלה הופחתו מחשבון רווח והפסד, בשיעור שנתי של 20 אחוזים, משום שהיה תקופת ההחזר משנת ההתחייבות.

לאחר שנסתיימה שנת־העסקים, הובאה לידיעת החברה המלצת לשכת רואי־החשבון, לראות בתוספות של הצמדות קרן, שהתהוו בגין הלוואות צמודות, כהוצאות מימון שוטפות ולזוקפן בדו"ח רווח והפסד בשנת התהוותן. כתוצאה מכך, הועבר סכום נוסף של 3.6 מיליון ל"י להוצאות מימון. לכן, נבצר מהחברה לשלם השנה דיווידנדים לבעלי־המניות.

לסופר „מעריב" נמסר, שאילו הובאה המלצת רואי־החשבון לידיעת החברה במרוצת שנת־העסקים הנדונה, היתה ההנהלה פועלת מבחינה עסקית לאפשר תשלום דיווידנדים. הנה זאת בשעה שעל העובדה שבעבר, ובשנים פחות טובות מבחינה עסקית, שילמה „הכשרת היישוב" דיווידנדים סבירים.

אשתקד, בשעה שהרווחים הסתכמו ב־3 מיליון ל"י, לעומת כ־4.2 מיליון ל"י שהיו צפויים השנה, אלמלא השינוי האמור, שילמה החברה דיווידנד בשיעור 11 אחוזים.

צעיר מטירה נרצח

מחמוד מנצור דעאס, בן 28, מהכפר טירה בשרון המזרחי, נרצח אתמול לפנות בוקר בירויות מנשק אוטומטי. גופתו נמצאה בשבת בבוקר, נקובה כדורים, על כביש סמוך לכפר.

משטרת כפר־סבא חוקרת נסיבות הרצח. צפויים מעצרים של כמה חשודים מתושבי הכפר.

אתמול בבוקר הובאה לטירה מעבדה ניידת של המשטרה. כן הובאו לשם גששים, אך הם נתקלו בקשיים, מפאת הגשם שירד וטשטש עקבות.

מפעל לייצור צבעים בהרצליה — עלה באש

נזק הנאמד בשני מיליון לירות נגרם לבית־החרושת לייצור צבעים „רב־גוף" בהרצליה־פיתוח, כתוצאה משריפה שפרצה בו ביום ה'.

כיבוי הדליקה נמשך ארבע שעות. המיבנה העיקרי ניזוק כליל. לא היו נפגעים. הגורם לשריפה קשור בהליכי הייצור, ואין חשד לחבלה.

בשעה 4.15 אותר הבוחן השומר בלהבות שעלו מתוך המפעל הריק מאדם, לאחר שעות העבודה. הוא הזעיק את הכבאים, וכשהגיעו היה כבר המיבנה כולו אפוף להבות ועשן סמיך ושחור היתמר ממנו כלפי מעלה. דלקו בעיקר מיכלים, המשמשים כחומר גלם לייצור הצבעים.

הכבאים איתרו את הדליקה לבל תתפשט, ותוך חירוף נפש הצליחו בהצלת חומרי־גלם מסוכנים (ניטרו־צלולוז), שהיו מאוחסנים במכלים וחביות בחצר המפעל.

המרכז החופשי תובע לפרסם מאזני המפלגות

המרכז־החופשי החליט בסוף השבוע לתבוע, כי כל המפלגות יפרסמו מאזן מפורט על מצבן החומרי, נכסיהן, הכנסותיהן והוצאותיהן, וכי מאזן זה ייבדק בידי מבקר־המדינה.

יו"ר הנהלת המרכז־החופשי ח"כ שמואל תמיר אמר, כי כאשר שמע השבוע, בוועדת החוץ והבטחון, באילו סעיפים חיוניים בתקציב הבטחון נעשו קיצוצים, בשל מחסור בכמה עשרות מיליוני ל"י, גובר מהרש בחומרת השערוריה של הקצבת 60 עד 100 מיליון ל"י לתשלום חובות המפלגות.

מכירת מרס בחודש מרס (פסח במרס)

מכירה מיוחדת של יחידות בודדות מן המלאי מייצור אירופי. הכמות מוגבלת

	מקודם	עכשיו
מערכת סלונית „פינגווין", שוודית, ספה תלת מושבית + 2 כורסות, ריפוד מלא —	9580.- ל"י	5800.- ל"י
מזנון דגם 152 באגוז באורך 227 ס"מ —	1580.- ל"י	1190.- ל"י
כורסה 206, „מריאנה", יפהפיה, ריפוד במבחר גוונים —	495.- ל"י	390.- ל"י
כסאות אוכל דגם 101, נוחים במיוחד, מושב וגב מרופדים בעור מלאכותי נושם —	215.- ל"י	160.- ל"י
שולחנות אוכל שונים, בטיק או אגוז, 120x80 ס"מ + 80 ס"מ הגדלה, אסור להחמיץ —	1220.- ל"י	760.- ל"י
מערכת סלונית „סופר" — תוצרת מקומית — ספה 4 מושבים + 1 ספת מיני + 1 כורסה	5300.- ל"י	2650.- ל"י
מערכת סלונית מודולרית חדישה „יוריק" — 6 כורסות	4620.- ל"י	2950.- ל"י
כורסות „יודל"	780.- ל"י	430.- ל"י
מזנון דגם 153 באגוז, אורך 180 ס"מ	1650.- ל"י	1050.- ל"י
מערכת סלונית 462 בעץ טיק כולל ספה 4 מושבים, ספת מיני + 1 כורסה (כריות בד), תוצרת מקומית	4320.- ל"י	2950.- ל"י
מזנון דגם 152, בטיק או אגוז, באורך 220 ס"מ	1580.- ל"י	1190.- ל"י
כורסות מודולריות דגם 18, עיצוב חדיש	990.- ל"י	680.- ל"י
מזנון דגם 155, באגוז, אורך 227 ס"מ	1580.- ל"י	1280.- ל"י
ארונות מטבח, צפוי פורמאיקה חוץ ופנים, ידיות חדישות, באורך 136 ס"מ	1530.- ל"י	1150.- ל"י
שרפרף דגם 32 מרופד בסקאי שחור	160.- ל"י	80.- ל"י

בית מרס

מרכז הריהוט הגדול בישראל

תל־אביב, הרצל 158 • רמת־גן, הרצל 75

הרשות לחינוך והכשרה ימיים

מודיעה על פתיחת

קורס לחובלים

מתקבלים משוחררי צה"ל בעלי בריאות וראיה תקינים, בוגרי 12 שנות לימוד ובוגרי 11 שנות לימוד בעלי תעודה טובה.

לפרטים נוספים פנה למשרדנו:

בחיפה: רחוב נתן (קיזרמן) 11, ליד כבר פריז, בימים א'—ו' בשעות —8.00

בתל־אביב: מגדל שלום, רח' אחד־העם, קומה 28, בימי ב' בין השעות 09.00—13.00

לנוחיותך תוכל גם לשלוח הספח המצורף.

עכשיו יותר כדאי בצי הסוחר!

התנאים ותנאי השכר עכשיו יותר משמעותיים:

בעת ההכשרה — כלכלה ומגורים ללא תשלום ומענק חודשי גבוה (במטבע קשה).

לאחר ההסמכה — קידום מהיר בדרגות ובשכר (חלקו במטבע קשה), תוספת והטבות שונות.

היה קצין בצי הסוחר!

לכב' הרשות לחינוך והכשרה ימיים, ת.ד. 1909 חיפה, 31000

הנני מעונין בפרטים נוספים בקשר לקורס החובלים.

שם: ________ כתובת: ________

השכלה: ________ גיל: ________

תאריך: ________ חתימה: ________ מס' מרץ

هكذا من الاصل

בעל קיוסק בהרצליה הוכה קשה ונשדד

נפצע בראשו ממכשיר חד ואושפז בבית־חולים

בעל קיוסק בשכונת נווה־עמל בהרצליה, נפצע בראשו בידי שודדים ואושפז בבית חולים. השודדים נמלטו כשבידם תיק שהכיל 3100 לירות, כרטיסי „אגד" וטפסי „מפעל הפיס".

דוד ארוסט, בן 55, בעל הקיוסק, סגר ביום ה' בערב את הקיוסק שלו בכניסה לשכונת נווה־עמל וכהרגלו מדי יום הלך למסור אתו למשפחת קבל, המתגוררת בקרבת ביתו, ברחוב בורוכוב 4 בהרצליה. כאשר נכנס לחצר הבית התנפלו עליו שני אלמונים, היכוהו במכשיר חד בראשו וחטפו ממנו את תיק העור שהחזיק בידו. ארוסט איבד לכמה שניות את הכרתו. כאשר התעורר מעלפונו פתח בצעקות, אלא שהשודדים הספיקו להימלט ב־מכונית, שבה היה שודד נוסף.

הנפגע הועבר בידי שכן ל־בית־החולים „מאיר" בכפר־סבא, משם נמסר, כי מצבו אינו מעורר דאגה.

חוקרי המשטרה מניחים, כי השודדים הם תושבי הרצליה וידעו על הרגליו של ארוסט. הם ארבו לו בחצר ביתה של משפחת קבל, ולא בביתו.

מפיצי סיגריות מונעים הוצאת סחורה מ„דובק"

סמנכ"ל החברה: „הצרכן יקבל את הסיגריות כרגיל"

מאת מנחם שמואל

מפיצי סיגריות מונעים למן יום ה' הוצאת סיגריות מבית החרושת „דובק" בבני־ברק וממחסני החברה הישראלית לסיגריות ברחוב מ־דיעץ ברמת גן, הנכללת עם קונצרן „דובק". משמרות של חברי ארגון מפיצי הסיגריות בישראל, המונה כ־130 חברים, הוצבו מול שערי המפעלים ומונעים צאתן של משאיות עמוסות סחורה.

המפיצים החליטו לנקוט ב־צעד זה במחאה על התעלמות הנהלת „דובק" מהסכם להעלות את אחוז הרווחים של המפי־צים. למרות הבטחה להעלות את אחוז הרווחים מ־2.49 ל־2.9 אחוז, התברר, לדבריהם, לפי לוח המחירים החדש ש־פירסמה הנהלת „דובק", כי אחוז הרווח של המפיצים ינוע בין 2.44 ל־2.55 אחוז, בהתאם לסוג הסיגריות.

לעומת זאת, אמר מר זרח גל, סמנכ"ל חברת „דובק", כי במספרים מוחלטים עלה מתח הרווחים של המפיצים מ־2.62 לירות לחבילה שעלותה להם 105.83 לירות, ל־3.19 לי־רות לחבילה שעולה להם עתה 124.31 לירות והם מוכרים אותה ב־127.50 לירות.

עוד אמר, כי הנהלת „דו־בק" נקטה באמצעים מתאי־מים שהסחורה תגיע לציבור הצרכנים. הוא סרב לפרט את טיב הצעדים. „אנו דואגים ש־לא יתהווה מחסור ושהצרכן יקבל את הסיגריות שלו כר־גיל" — אמר.

חושב חולון נהרג בתאונה

דוד אשכנזי, בן 48, מ־חולון, נהרג אתמול ושלו־שה נוסעים נפצעו בתאונת־דרכים שאירעה בכביש פלמחים־יבנה.

מכונית פרטית, שנוהגה ב־ידי יצחק סתר, בן 37, מ־אשקלון, סטתה לשמאל ה־כביש והתנגשה במכונית פר־טית שבאה מכיוון הנגדי ו־אשר היתה נהוגה בידי דוד אשכנזי. זה נהרג מעוצמת ההתנגשות. נהג המכונית ה־פרטית השניה ושני חיילים אשר היו במכונית, נפצעו קל.

הנשים והילדים ממושב די־זהב שבסיני, שפונו מיישובם בעת השטפונות, חזרו אליו ביום ה'. בצילום: מראה חלק מן המושב לאחר השטפונות. (צילום: [illegible])

ראש־הממשלה יחליט השבוע בעניין משרדי ההסברה והתקשורת

— לפני בואו של קיסינג'ר ✶ מרכז ההסברה יועבר למשרד החינוך, ולשכת העתונות — למשרד ראש־הממשלה ✶ ייתכן שאוזן ישמש גם שר התקשורת

מאת ב. שמריהו

ראש־הממשלה, יצחק רבין, מתכוון לפתור את הבעיות הנוגעות לעתיד משרדי ה־הסברה והתקשורת עוד הש־בוע, לפני בואו של שר־החוץ האמריקני ד"ר הנרי קיסינג'ר לישראל.

ייתכן, כי על פירוק משרד ההסברה יוחלט עוד היום, כשמשרד־החינוך יקבל את מרכז־ההסברה, לשכת־העתונות תועבר למשרד ראש־הממשלה, האחריות לרשות־השידור תוע־בר למשרד־החינוך (או למש־רד המשפטים) והטיפול בעתו־נאים מחו"ל יעבור למשרד־החוץ.

אשר לתיק התקשורת, שוקל ראש־הממשלה למסור תיק זה לאחד משרי הממשלה (ייתכן, כי השר אהרן אוזן ישמש גם שר התקשורת) ומינוי סגן שר התקשורת (המועמד לתפקיד זה הוא ח"כ אלי מויאל) — או למנות שר חדש. במקרה כזה נחשבים ח"כ אלי מויאל ומר צבי אלדרוטי למועמדים עי־קריים לתפקיד.

ראש־הממשלה גם מתכוון — לפני בואו של ד"ר קי־סינג'ר — להקים מוסד הנהגתי על־חסיבתי במפלגת־העבודה, שיקיים התייעצויות בלתי־פור־מליות, ובראש־וראשונה בשא־לות המדיניות האקטואליות. סבורים, כי בפורום זה יהיו מיוצגים שרי מפלגת העבודה, גב' גולדה מאיר, ח"כ משה דיין, ח"כ יוסף אלמוגי, ח"כ פנחס ספיר, ח"כ אבא אבן ואחרים.

שומר חמוש התבצר בבניין ודרש להביא את שר הבטחון

הסכים להסגיר עצמו רק לאחר מו"מ עם מפקד משטרת מחוז תל־אביב ולאחר ש„רואיין" ברדיו על עוול שנעשה לו

מאת יהושע כהנא

שומר בניין משרדים בצפון תל־אביב התבצר בליל־שבת באחד מחדרי הבניין, כשהוא חמוש באקדח; הוא הודיע כי הכריז שביתת רעב, ותבע להביא לפניו, ומייד, את שר הבטחון — אחרת יגרום לאסון.

למקום חשו קצינים בכירים של משט־רת מחוז תל־אביב: מפקד המחוז, ניצב דוד עופר, ניהל משא ומתן עם השומר המוזר, אלכס ויס, יותר משעתיים, וב־סיכומה הוסכם, כי השומר יסגיר את עצמו למשטרה, אבל רק לאחר שיוקלט בשידורי־ישראל. בשידור הוא התכוון ל־מחות על הלנת שכרו, מן החברה שבה הוא משרת.

כתב שידורי ישראל מייק הולר בא למקום והקליט הקלטת־סרק את השר־ מר. תוך כדי איום באקדח קבל העד־בד בהקלטה כי זה כמה חודשים לא קיבל משכורתו מחברת השמירה שהוא מועסק בה.

אסיר עולם תובע „מבחן משולש" — להוכחת חפותו

פרקליטו יצא לארה"ב לקבל חוות דעת ממומחים — לאחר שבארץ נדחו הבקשות

אסיר־עולם סולומון אבו, אשר נידון על רצח כפול בת"א, החליט לנהל מאבק בעזרת מומחים בינלאו־מיים. הוא שיגר לחו"ל את פרקליטו, כדי לגייס חוות־דעת של גדולי המשפטנים לחיזוק תביעתו, להעמידו במבחן משולש: בדיקה בעזרת היפנוזה, „זריקת אמת" ומכונת־אמת גם יחד.

לכתב עתי"ם נמסר, כי זהו אחד המקרים הקשים ביותר, ומומחי משפט ופסיכולוגיה אמרו עליו, שבן־תמותה אינו מסוגל לשקר בו.

לפני צאתו את הארץ סיפר הפרקליט, עו"ד צבי לידסקי, כי שולחו מוסיף לטעון בעק־שנות שהוא חף מפשע וידו לא היתה ברצח, שאירע ליד בניין האופרה בתל־אביב ב־7 באפריל 1970. באותו מעשה קיפחו חייהם עזרא מזרחי (המכונה שם־טוב) והנהג אהר־רון אלמליח. סולומון אבו הור־שע בדין בבית־המשפט ה־מחוזי.

הוא פנה מספר פעמים ל־יועץ המשפטי לממשלה, ב־בקשה לערוך לו את המבחן המיוחד במינו, עד כה נענו הפניות בשלילה, הן על־ידי היועץ המשפטי והן על־ידי שר־המשפטים בעבר ושר־המשפטים הנוכחי.

סולומון אבו לא התייאש והחליט להמשיך במאבק מ־כלאו, ולשגר לארה"ב את סניגורו.

הוגבר הפיקוח נגד מבריחי מטבע־חוץ

מאת כתב „מעריב"

המחלקה הכלכלית של ה־משטרה הגבירה באחרונה את פיקוחה אחר הישראלים היוצ־אים לחו"ל, במטרה ללכוד מבריחי מטבע־חוץ.

כמה ישראלים נתפסו בשעת הבקורת הבטחונית בנמל ה־תעופה בן־גוריון, כשבאמתחתם מוסתר מטבע־חוץ מעל הקצבה (450 דולאר). הם נחקרו, נפתחו נגדם תיקי אישום ו־כספם החרם. רק לאחר ש־חתמו על ערבות בטוחה ל־הופעתם במשפט — שוחררו והורשו לצאת מן הארץ.

מת חיים קריגר

בתל־אביב נפטר אתמול חיים קריגר, מוותיקי העיר. בן 74 היה.

עלה לארץ מליטא. בגמר לימודיו בבלגיה, ייסד וניהל את „פלטרנספורט", ולאחר־מכן מונה למנהל „פלתורס". בימי מלחמת העולם השניה היה חבר המיפקדה של „המש־מר האזרחי".

הניח אשה, שתי בנות ו־חמישה נכדים. לוויתו תיערך מחר.

רשת חנויות חשמל

כל־אלקטריק

רשת חנויות חשמל

מכריזה על מבצע ענק

מקרר תדיראן במחיר הישן

5080.- ל"י

וטלויזיה תדיראן דגם „אונטריו"

המבצע יסתיים ב־10.3.75 והמוצרים יסופקו עד חג־הפסח.

כל־אלקטריק בשתוף עם תדיראן

מעוניינים להעלות את המוראל הירוד, וסופגים את ההתייקרויות לקראת החגים.

בנוסף יחולק לכל קונה שי חינם — לוח שנה מפואר.

נצלו את ההזדמנות — ופנו לאחד מסניפי כל־אלקטריק:

- רמת־גן — ז'בוטינסקי 91
- חיפה — הנביאים 15
- ירושלים — יפו 36
- הרצליה — סוקולוב 52
- פתח־תקוה — ההגנה 12
- חדרה — הנשיא 51
- באר־שבע — הרצל 71
- בת־ים — רוטשילד 25
- רחובות — הרצל 187
- ראשון־לציון — רוטשילד 22
- נתניה — שד' בנימין 12
- נתניה — סמילנסקי 12
- הוד השרון — כפר הנשיא רמתיים
- רמת־אילן — כרם מסחרי
- רמת־השרון — סוקולוב 40
- רמת־גן — ז'בוטינסקי 61

החלה הבניה והמכירה של דירות

2½, 3, 3½ חדרים בשני בנינים נוספים

בתל־אביב, רח' ערבי נחל

(המשך רח' ארלוזורוב)

המחירים החל מ־185,000 ל"י

✶ תנאי תשלום נוחים

בפרטים נא לפנות ל„ברשפר בע"מ"

רח' אבן־גבירול 100 תל־אביב, טלפון 241184 (1—8 ; 7—4)

בר שפר BARSHEFER

במלאות שלושים לפטירת יקירנו

שמואל קפלן ז"ל

נעלה לקברו לגילוי מצבה ביום שלישי כ"א באדר תשל"ה, 4.3.75, בשעה 3.30 אחה"צ, בבית העלמין בקרית שאול

נפגשים ליד השער

משפחות קפלן ומצא

בצער וביגון אנו מודיעים על פטירת אשתי האהובה, אמנו, סבתנו, אחותנו וגיסתנו היקרה

פרידה זיידנר

לויה תצא היום, יום ראשון, י"ט אדר תשל"ה (2.3.75) בשעה 2.00 מבית־החולים „אסותא" תל־אביב, לבית־העלמין בקרית־שאול

בעלה: קרל זיידנר

הילדים: אלי ורחל זיידנר

רבקה ואב שנידמן

משפחות: מאטנר וזיידנר

הנכדים

השבעה: רח' שרת 31, רמת־גן

בצער רב וביגון קודר אנו מודיעים על פטירתו של יקירנו

משה ב"ר ישראל פטרונטש

מזולקוא, גליציה

ההלויה תצא היום, יום ראשון, י"ט אדר תשל"ה, 2.3.75, בשעה 2 אחה"צ, מבית ההלויות העירוני, רח' דפנה 5, ת"א, לבית העלמין בקרית שאול

אוטובוס מיוחד יצא מבית המנוח, רח' רד"ק 9, רמת־גן, בשעה 1.40

המתאבלים

בני המשפחה

השבעה בבית המנוח

ביגון ובצער הננו מודיעים על פטירתה של רעיתי, אמנו וסבתנו היקרה

אסתר בנארי

ההלויה תצא מביתה ברחובות, רח' אחד העם 14, מחר, יום שני, כ' באדר תשל"ה (3.3.75) בשעה 2 אחה"צ, לבית העלמין הישן ברחובות

המתאבלים: בעלה אברהם בנארי

בנותיה וחתניה: עדה ואברהם עמית

אורה ויעקב פנקס

והנכדים

בצער רב וביגון קודר אנו מודיעים על פטירתה הפתאומית של אשתי, בתי, אמנו, אחותי וסבתנו היקרה

חנה ינובסקי ז"ל

הלויה תצא היום, יום ראשון, י"ט אדר תשל"ה (2.3.75) בשעה 2.30 אחה"צ מבית ההלויות העירוני רח' דפנה 5, ת"א, לבית העלמין בחולון

אוטובוס מיוחד יצא מבית המנוחה, רח' מבוא־זאב 9 רמת־גן, בשעה 2

המשפחה המתאבלת

בצער רב אנו מודיעים על פטירת ראש משפחתנו

פנחס מוצ'ניק־מענית

הלויה תתקיים היום, יום ראשון, י"ט באדר תשל"ה (2.3.75) בשעה 3.30 אחה"צ בנהלל

אשתו

בנו, בנותיו ומשפחותיהם

אחיותיו, אחיו

ויתר בני המשפחה

במלאות שלושים לפטירת יקירנו

מיכאל שרוני ז"ל

תיערך אזכרה וגילוי מצבה ביום ג', כ"א באדר תשל"ה (4.3.75) בשעה 3.00 אחה"צ

נפגשים ליד השער הישן בבית העלמין בחולון

המשפחה

במלאות שלושים לפטירת אבינו, אחי, גיסנו וסבנו היקר

צבי (הרמן) צוקר ז"ל

תתקיים אזכרה וגלוי המצבה מחר, יום שני, כ' אדר תשל"ה (3.3.75) בשעה 3 אחה"צ בבית העלמין בנחלת־יצחק

תודתנו לכל מנחמינו

משפחות: ליפשיץ, ברזוב, כהן, עציוני ופרידמן

למנהלנו מייק לוי

איתך אנו באבלך

בבות אביך

אביך

אמבין בע"מ, אשקלון

ההנהלה והעובדים

בצער רב אנו מודיעים על פטירת חברנו

מנחם גולן (גולדברג)

הלויה היום, יום ראשון, י"ט באדר תשל"ה (2.3.75) בשעה 3.00 אחה"צ

המשפחה

ובית עין־חרוד איחוד

לאדמונד בן־שימרית

תנחומים במות עליך

אביך ז"ל

„תאשור"

ההנהלה והעובדים

בצער רב אנו מודיעים על פטירתה של יקירתנו

דינורה פלדמן

הלויה תתקיים היום, יום ראשון, י"ט אדר תשל"ה (2.3.75) בשעה 3.00 אחה"צ בבית העלמין בחולון

נפגשים ליד השער החדש של בית העלמין

המתאבלים:

המשפחה, ידידיה ומוקירי זכרה

מודעות אבל גם בעמודים 9, 10 ו־11

בנק למשכנתאות ולהשקעות בבנין בע"מ

הזמנה

כל בעלי המניות מוזמנים בזה לאסיפה יוצאת מן הכלל של הבנק, שתתקיים ביום שני 24 לחודש מרץ שנת 1975, בשעה 10.30 לפנה"צ, במשרדי הבנק בתל־אביב רח' מקוה ישראל 18/20.

על סדר היום:

אישור לאחר המאזן וחשבון רווח והפסד לשנת 1974 על ידי האסיפה הכללית השנתית: להון סכום של 236.320 ל"י מתוך הסכום של 234,335 הרשומים במאזן כיעוד לחלוקת מניות הטבה, ולהשתמש בסכום המהוון כדי לפרוע במלואן 5000 מניות רגילות א' בע.נ. של 10.— ל"י כל מניה לבעלים הרשומים של מניות רגילות א', 2600 מניות רגילות ב' בע.נ. של 10.— ל"י כל מניה לבעלים הרשומים של מניות רגילות ב', 2400 מניות רגילות ג' בע.נ. של 10.— ל"י כל מניה לבעלים הרשומים של מניות רגילות ג' ו־4544 מניות רגילות ד' בע.נ. של 30.— ל"י לבעלים הרשומים של מניות רגילות ד', לפי ערכן הנקוב, לשם הנפקתן וחלוקתן כמניות הטבה בין בעלי המניות האמורות, בתאריך שייקבע על ידי הדירקטוריון או מי שימונה על ידי הדירקטוריון, בשעור של 5% מההון הנפרע הרשום בשמם. המניות המונפקות האמורות תזכינה את בעליהן במלוא הדיבידנד שיוכרז, אם יוכרז, לשנת 1975.

כל בעל מניה "יד" למוכ"ז אשר ברצונו להשתתף ולהצביע באסיפה הנ"ל, חייב להפקיד את תעודת המניה שלו במשרד הבנק 48 שעות לפני תאריך האסיפה ואז יהיה זכאי להשתתף בה ולהצביע בה ולהשתמש בשאר הזכויות הניתנות לחבר האסיפה כאילו היה שמו רשום בפנקס החברים בעלי מניות הנכללות בתעודה המושלשת.

רק אדם אחד יוכר כמוסר משליש תעודת מניות למוכ"ז.

הבנק יחזיר את התעודה למשליש שיבקש זאת, אם בשעה שהפקיד אותה, צרף אליה הודעה בכתב על שמו וכתובתו.

אם כעבור חצי שעה מן המועד שנקבע לאסיפה לא ימצא בה המנין החוקי, תדחה האסיפה ליום שני 31 לחודש מרץ 1975, שעה 10.30 לפנה"צ באותו המקום, ואם באסיפה השניה לא ימצא המנין החוקי, יחשבו החברים הנוכחים למנין חוקי.

ההנהלה

הערה: בהתאם לתקנות 68—70 לתקנות הבנק, רשאי כל בעל מניה למנות מיופה כח באסיפה וכתב מנוי יופקד במשרדי הבנק לא פחות מארבעים ושמונה שעות לפני התקיים האסיפה, ואם לא ייעשה כן, לא יהיה לכתב המנוי תוקף חוקי. טופס של כתב מנוי אפשר לקבל במשרדי הבנק בשעות העבודה הרגילות.

בנק למשכנתאות ולהשקעות בבנין בע"מ

הזמנה

כל בעלי המניות הרגילות "אי" מוזמנים בזה לאסיפה של בעלי המניות מאותו סוג, שתתקיים ביום שני 24 לחודש מרץ 1975, בשעה 11.00 לפנה"צ, במשרדי הבנק, רח' מקוה ישראל 18/20, לשם המטרה הבאה:

בחירת 6 (ששה) דירקטורים לדירקטוריון של הבנק

אם כעבור חצי שעה מן המועד שנקבע לאסיפה לא ימצא בה המנין החוקי, תדחה האסיפה ליום שני 31 לחודש מרץ 1975, בשעה 11.00 בצהרים לאותו המקום, ואם באסיפה השניה לא ימצא המנין החוקי, יחשבו החברים הנוכחים למנין חוקי.

ההנהלה

הערה: בהתאם לתקנות 68—70 לתקנות הבנק, רשאי כל בעל מניה למנות מיופה כח באסיפה וכתב מנוי יופקד במשרדי הבנק לא פחות מארבעים ושמונה שעות לפני התקיים האסיפה, ואם לא ייעשה כן, לא יהיה לכתב המנוי תוקף חוקי. טופס של כתב מנוי אפשר לקבל במשרדי הבנק בשעות העבודה הרגילות.

בנק למשכנתאות ולהשקעות בבנין בע"מ

הזמנה

כל בעלי המניות הרגילות "יד" מוזמנים בזה לאסיפה כללית של בעלי המניות מאותו סוג, שתתקיים ביום שני, 24 לחודש מרץ שנת 1975 בשעה 12.00 בצהרים במשרדי הבנק בתל־אביב, רחוב מקוה ישראל 18/20 לשם המטרה הבאה:

לבחור דירקטור אחד לדירקטוריון של הבנק

על כל בעל מניה "יד" למוכ"ז אשר ברצונו להשתתף ולהצביע באסיפה הנ"ל להשליש את תעודת המניה שלו במשרדי הבנק 48 שעות לפני תאריך האסיפה, ואז יהיה זכאי להשתתף בה, להצביע בה ולהשתמש בשאר הזכויות הניתנות לחבר באסיפה כאילו היה שמו רשום בפנקס החברים בתור בעלי מניות הנכללות בתעודה המושלשת.

רק אדם אחד יוכר בתור משליש תעודת מניות למוכ"ז, הבנק יחזיר את התעודה למשליש שיבקש זאת, אם בשעה שהפקיד אותה צרף אליה הודעה בכתב על שמו וכתובתו.

אם כעבור חצי שעה מן המועד שנקבע לאסיפה לא ימצא בה המנין החוקי, תדחה האסיפה ליום 31 לחודש מרץ 1975 בשעה 12.00 בצהרים ובאותו המקום, ואם באסיפה השניה לא ימצא המנין החוקי, יחשבו החברים הנוכחים למנין חוקי.

ההנהלה

הערה: בהתאם לתקנות 68—70 לתקנות הבנק, רשאי כל בעל מניה למנות מיופה כח באסיפה וכתב מנוי יופקד במשרדי הבנק לא פחות מארבעים ושמונה שעות לפני התקיים האסיפה, ואם לא ייעשה כן, לא יהיה לכתב המנוי תוקף חוקי. טופס של כתב מנוי אפשר לקבל במשרדי הבנק בשעות העבודה הרגילות.

בנק למשכנתאות ולהשקעות בבנין בע"מ

הזמנה

כל בעלי המניות מוזמנים בזה לאסיפה הכללית השנתית של הבנק, שתתקיים ביום שני 24 לחודש מרץ שנת 1975, בשעה 12.15 בצהרים, במשרדי הבנק בתל־אביב, רח' מקוה ישראל 18/20.

על סדר היום:

(1) דו"ח הדירקטוריון;
(2) אישור המאזן, חשבון רווח והפסד ליום 31.12.1974;
(3) הכרזה על תשלום דיבידנד בשעור 14% במזומנים לכל המניות;
(4) הודעה בדבר בחירת חברי הדירקטוריון;
(5) מנוי רואה חשבון;
(6) שונות.

בעל מניה "יד" למוכ"ז אשר ברצונו להשתתף ולהצביע באסיפה הנ"ל, חייב להשליש את תעודת המניה שלו במשרדי הבנק 48 שעות לפני תאריך האסיפה ואז יהיה זכאי להשתתף בה, להצביע בה ולהשתמש בשאר הזכויות הניתנות לחבר האסיפה כאילו היה שמו רשום בפנקס החברים בעלי המניות הנכללות בתעודה המושלשת.

רק אדם אחד יוכר בתור משליש תעודת מניות למוכ"ז.

הבנק יחזיר את התעודה למשליש שיבקש זאת, אם בשעה שהפקיד אותה, צרף אליה הודעה בכתב על שמו וכתובתו.

אם כעבור חצי שעה מן המועד שנקבע לאסיפה לא ימצא בה המנין החוקי, תדחה האסיפה ליום שני 31 לחודש מרץ 1975 שעה 12.15 בצהרים באותו המקום, ואם באסיפה השניה לא ימצא המנין החוקי, יחשבו החברים הנוכחים למנין חוקי.

ההנהלה

הערה: בהתאם לתקנות 68—70 לתקנות הבנק, רשאי כל בעל מניה למנות מיופה כח באסיפה וכתב מנוי יופקד במשרדי הבנק לא פחות מארבעים ושמונה שעות לפני התקיים האסיפה, ואם לא ייעשה כן, לא יהיה לכתב המנוי תוקף חוקי. טופס של כתב מנוי אפשר לקבל במשרדי הבנק בשעות העבודה הרגילות.

לירה שחסכת — היא לירה שהרווחת

עוף מעריב כפלבו

במדור "כדאי"
מחר, יום ב' וגם ביום ד'
הצעות חסכון מפתיעות

בית הספר לדרמה
סמינר הקיבוצים תל־אביב
נפתחה ההרשמה
לקורס למשחק ובימוי
הקורס דו שנתי
5 ימי לימוד בשבוע
פרטים והרשמה בסמינר הקיבוצים,
דרך חיפה רמת־אביב, טל. 3־2־412111
מ־8.30 עד 12.00

מועצה מקומית אל־טיבה

טלפון 052—97197 — ת.ד. 1

טייבה, 26.2.75

מכרז מס' 8/75

המועצה המקומית אל־טייבה מכריזה בזה על בנית 3 יחידות גן ילדים, כל יחידה שתי כתות, ועד 18 כתות למוח.

כל המעונין יוכל לקבל את התכניות ומפרט הכמויות ממשרדי המועצה תמורת תשלום 100.— ל"י שלא יוחזרו.

הצעות אפשר להגיש למועצה עד יום 16.3.75 בצרוף ערבות בנקאית גובה 10% מערך ההצעה. שום הצעה אשר לא תצורף אליה ערבות בנקאית לא תתקבל.

המועצה אינה מתחייבת לקבל את ההצעה הזולה ביותר, או כל הצעה אחרת.

למועצה הזכות למסור את העבודה בשלמותה או בחלקה או כל חלק בנפרד.

עבד אל רחים חג' יחיא
יו"ר המועצה

לכל המעונינים בגיור

בריית ידידי הגר בישראל הטיית, ללא כל תשלום לכל הפונות אליה במידע והדרכה בת"א ת.ד. 3335, טל. 223853; 439786; בנתניה ת.ד. 1213, טל. 053־24110; בבאר־שבע ת.ד. 2018, טל. 78787; בבני־ברק ת.ד. 601, טל. 798016.

בכ"א באדר תשל"ה 4.3.1975
ינפיק השירות הבולאי
בולים חדשים:
הר"י ס. טרומן
וערכים נוספים
בסדרת
"אדריכלות בישראל"

את הבולים
ניתן להשיג
בכל אשנבי
השירות
הבולאי
ובבתי דואר.

מורה!

120 מיליון ל"י שיועדו לתכניות פיתוח מערכת החינוך באזורי מצוקה ואזורי הפיתוח — נעלמו!

למרות ההבטחות הסכום אינו מופיע בתקציב החדש!

אם לא אתה — מי יזכה על כך?

הבע את מחאתך בבחירות להסתדרות המורים.

אל תצביע ל"מערך"!

הצבע "מוקד"

קנ

"הבונה"
חרושת ברזל
דרך השלום 7 ת"א
טל. 251594, 259750

- דודי קיטור לכל סוגי התעשיה
- תנורי מים חמים והסקה מרכזית
- מיכלים לאחסנת נוזלים
- מחליפי חום
- רדיאטורים להסקה מרכזית

שיון המחשבים

הגיע ל"פוטו ברנר" מחשבים לכל מטרה ולכל כיס,

החל מ־390 ל"י תוצרת

"REALTON — KING'S POINT"

- מבחר מצלמות ואביזרי צילום גדול
- צלומי פספורט — בו־רגע!
- העתקות מסמכים במקום
- בימים שלישי סגור כל היום.

פוטו־ברנר
חיפה, רחוב החלוץ 3

נהג,

על לפתוח גלגל את
היום
מן הסוף
חיילים המחכים
בכביש!

חוק התכנון והבניה תשכ"ה—1965

מרחב תכנון מקומי המרכז

הודעה בדבר הפקדת שינוי תכנית מפורטת

נמסרת בזה הודעה, בהתאם לסעיף 89 לחוק התכנון והבניה, תשכ"ה—1965 כי במשרדי הועדה המחוזית לתכנון ולבניה, מחוז המרכז ובמשרדי הועדה המקומית לתכנון ולבניה המרכז הופקד שינוי תכנית מפורטת הנקרא "שינוי תכנית מפורטת מס' — ממ/568/28" — ביחד עם התשריט המצורף אליו.

מטרת התכנית: שינוי ייעוד שטח ציבורי פתוח לשטח בנייני ציבור (מבני חינוך) ביטול דרך והסבתה לשטח לבנייני ציבור. פתיחת שביל ממערב לגן הילדים.

ואלה הם השטחים הכלולים בשינוי התכנית: גוש 7842. חלקות 10 עד 14 בטייבה.

כל המעונין בשנוי התכנית רשאי לעיין בו, ללא תשלום, בימים ובשעות שהמשרדים ה־אמורים פתוחים לקהל.

כל המעונין בקרקע, בבנין או בכל פרט תכנוני אחר ה־רואה עצמו נפגע על ידי שי־נוי התכנית וכן מהנדס ועדה מקומית שמרחב התכנון שלה כלול בתחום התכנית או גו־בל אותו, רשאי תוך חדשיים מיום פרסומה של הודעה זו ברשומות להגיש התנגדות ל־שינוי התכנית במשרדי ה־ועדה המקומית האמורה.

ב. כהנא
יו"ר הועדה המחוזית לתכנון ולבניה
מחוז המרכז
ב' אדר תשל"ה 14.2.75

מורה!

אם אתה מכיר בכך שמצבה של מערכת החינוך בישראל — בכי רע — קח חלק במאבק על הבראתה!

זכור כי היום חשוב לחנך לפתיחות, ליכולת הכרעה אישית, למעורבות חברתית ופוליטית, לשלום.

קול ל"מערך" איננו מבטיח חידוש, שינוי או מאבק.

הצבע ל"מוקד" קנ

קנה הטוב ביותר

מתקן מצבר שנפ ממשווק
שרות ואחריות מלאים

מכונית Alfasud כולל מסים
מכונית היוקרה ממפעלי Alfa Romeo
הפרס הראשי בחידון הסמלים של מעריב
פרטים מלאים בגליון יום ששי של מעריב

למשפחת תבלין

אנו משתתפים באבלכם הכבד במות עליכם
ראש משפחתכם — שכננו היקר

ר' ישעיהו תבלין ז"ל

דיירי גזר 6, תל־אביב

מינהל המחקר החקלאי
מרכז וולקני — בית־דגן

משתתף באבלה של

גב' רחל מילצ'ין

על פטירת

בעלה

ההנהלה והעובדים

התאחדות בעלי מלאכה ותעשיה זעירה
מועצת הטקסטיל

הננו משתתפים בצערו של חברנו

מנחם לוי

במות עליו

אמו ז"ל

בשם מועצת הטקסטיל
סאן נחמיה, יו"ר

סגן ראש הממשלה ושר החוץ ועובדי משרד החוץ

מודיעים בצער רב על פטירתה של

נחמה אבידור

עובדת ותיקה של המשרד
ומשתתפים בצער המשפחה.

ארגון יוצאי לומזה בישראל

ת.ד. 14055, תל־אביב

ביום ב' כ"א באדר 4.3.75 תתקיים האזכרה השנתית לקדושי העיר הי"ד בבית הקברות נחלת יצחק ליד המצבה של אפר קדושי לומז'ה.

נפגשים ע"י השער בשעה 3 אחה"צ.

כל בני העיר והסביבה מתבקשים לכבד את זכר הקדושים ולבוא במועד לאזכרה.

התחבורה בקוים: 53, 63.

מרחב תכנון מקומי גליל מרכזי
הודעה בדבר הפקדת שינוי תכנית מתאר

נמסרת בזה הודעה, בהתאם לסעיף 89 לחוק התכנון והבניה, תשכ"ה—1965, כי במשרדי הועדה המחוזית לתכנון ולבניה מחוז הצפון ובמשרדי הועדה המקומית לתכנון ולבניה גליל מרכזי רח' לוחמי הגיטאות 10, עכו, הופקד שינוי תכנית מתאר הנקרא "תכנית מס' 2003 שינוי לתכנית מתאר מס' ת/2/52/4 שלומי" — וחלוקת שטחים בגוש 18319, שלומי" ביחד עם התשריט המצורף אליו. ואלה הם השטחים הכלולים בתכנית: גוש 18319. מטרת התכנית: קביעת חלוקת השטחים ואופי הבנוי בשכונה התכנית.

כל המעונין בשינוי התכנית רשאי לעיין בו ללא תשלום בימים ובשעות שהמשרדים האמורים פתוחים לקהל.

כל מעוניין בקרקע, בבנין, או בכל פרט תכנוני אחר הרואה את עצמו נפגע על ידי שנוי התכנית וכן מהנדס הועדה המקומית שמרחב התכנון שלה כלול בתחום התכנית או גובל איתו, רשאי תוך חדשיים מיום פרסומה של הודעה זו ברשומות, להגיש התנגדות לשינוי התכנית במשרדי הועדה המקומית האמורה.

י. דוידוביץ, יו"ר הועדה המקומית לתכנון ולבניה גליל מרכזי — עכו

פורסם בילקוט הפרסומים מס' 2085 מ־23.1.75

בית ציוני אמריקה

כלכלת ישראל ובעיותיה המידיות

אנו מביאים לתשומת לב הציבור השינויים הבאים במועדי הרצאות:

3 במרץ 5.30 אחה"צ: השלכות כלכליות על פער חברתי — גילי מרק ואלי שגיא מהחוג לכלכלה, אוניברסיטת ת"א.

10 במרץ 5.30 אחה"צ: הגורמים להאמרת מחירי הדירות — ד"ר אליהו בורוכוב וד"ר דוד פלס מהחוג לכלכלה, אוניברסיטת ת"א.

המועצה המקומית ראש העין

מודיעה בזה כי הוארך מועד מכרז 1/75 לבניה ביום "רמבים" עד לתאריך 16.3.75 שעה 15.00.

יוסף מלכה
יו"ר המועצה המקומית

הנהג

עשה לך
מנהג —
קח עמך
חייל לדרך

هكذا من الأصل

פרסי „מעריב"

הספר „מההרמון עד שרם א־שייח", מאת ז. גרוסמן, הו־גרל בין הפותרים נכונה את השעשועים ההיסטוריים:

זכו פותרי תשבץ מס' 945

סיתמוך ידידיה (רמת גן); מרדכי איזן (רמת גן) שרי הבי (כסופים); בן־צבי אבי־שי (ניר עוז); גוטמן יהודה (כפר עזה); הורמן יצחק (בני ברק); מוסי רבינוביץ (קבו־צת אלומות); רפאל סימון (קב. סער); ירצין משה (חו־לון); סיג רפאל (גבעתיים); אלכסנדרוב מגרב (פתח־תק־וה); שושנה סראובה (ת"א); מנים יבניאלי (ת"א); נעמי זון (כפר סבא); צ. ארגון (ירושלים); מיכאל ה. (שד־מות דבורה); מילון מוטי (קבוצת מסדה); חלברום דר־לי (רמת־גן); אלי רז (קבוץ רעים); משה טובה (קרית אר־בע); זכאי עודד (רמת גן); בבאי משה (צה"ל); בני אק־סלרוד (צה"ל); כץ חיה (חו־לון); בדעון חזן (ירושלים); אביה זלקאי (באר־שבע); דיין יוסיפה (ב"ש); צמח הר־די (באר־שבע); גלזר רותי (באר שבע); סוחייק דוד (ע־פולה עילית).

זכו פותרי „גא לזהות"

לבבי יצחק (צה"ל); יהודית סלר (צה"ל); פילוסוף אברהם (צה"ל); רסין זאב ארנון (צ־ה"ל); טליה גרדי (חולון); ביר מרס (רחובות); שוורץ יוסף (חדרה); אליעזר אלטשולר (ראשל"צ); י. קפלן (ראש־ל"צ); רוגית גולדשטיין (ת"א); אורן ברג (משמר־השרון); צור שרית (אפרי־דר); אסתר מוסאל (ראש־ל"צ); עובדיה קידר (ראש־ל"צ); רבינוביץ משה (ת"א); רבינוביץ אל (ת"א); צפורה דוידוב (ב"ב); יורם בר־עמי (ק. דליה); ענת עברון (חד־רה); אורית קליין (ירוש־לים); י. לבנון (ירושלים); משה בן־יצחק (ק. מסדה); שמואל פרידמן (בני־ברק); יזיב פרדי (משמר העמק); חיים קוטל (ת"א); אבי מצגר (נתניה); יעקב פרנקל (רמת גן); חיים שבתאי (נתניה); קליין ירון (גבעתיים); סרב־ניק אלי (רמת גן).

בספר „מההרמון עד שארם א־שייח", מאת ז. גרוסמן, זכו בהגרלה מיוחדת החיילים ש־השתתפו באחד לחבוק ב־דואר הצבאי.

משה בירנבוים (צה"ל); ברס שמעון (תל־אביב); סמ"ר מנר צור (צה"ל); נעמי רפאלי (צה"ל); רס"ל פרי חנה (צה"ל); סמל גלזוביץ אסתר (צה"ל); סגן בלה טל (צה"ל); סגן שמואל פריד־ליד (צה"ל); סג"מ שוקי ארם (צה"ל); סגן רייכר אריק (צה"ל).

זכו פותרי תשבץ 935

משה צײלר (תל־אביב); מרדכי איזן (רמת גן); קונר־פקין (רמת יצחק); סוחצקי זאב (צה"ל); שפרונג אריה (תל־אביב); גדעוני עליזה (ירושלים); גבע יהודית (חולון); טנגבלט שמ־עון (חולון); שלמה־דוד יצחק (רמת גן); אבי קרבציוק (תל־אביב); חיה שליטא (תל אביב); מאיר נוי (תל־אביב); שמעון דויטש (גבעתיים); ביורא סיני (רמת גן); רחל בלכגולד (חיפה); גל דפנה (תל־אביב); ולדובסקי מיקי (תל־אביב); שי שמואל (בני ברק); משה שטיין (הרצ־ליה); קניג דוד (תל־אביב); יותם פרימה (תל־אביב); אב־רהם מורדוך (הרצליה); ישי הייט (חיפה); דוד בלום (קר־ית חיים); הוכפלד תהלה (פתח־תקוה); שמחה גופר (שער הגולן); דליה זרנור (צה"ל); רות דהן (רעננה); דוד עגב (בית אלפא); רנה סגל (צה"ל).

חידון הסמלים
של **מעריב**
מלא ושלח את טופס ההשתתפות לחידון שפורסם ביום ו' והבטח השתתפותך בהגרלה

כתיבה במכונה
תלמדו ב־12 שעות
בבי"ס למסחר
„ריימון"
שיטה עיוורת
פיקוח ממשלתי
תל־אביב, רח' דיזנגוף 85
טלפון 281985

משרד ראש הממשלה

במלאות שלוש שנים לפטירת
המנהל הכללי של משרד ראש הממשלה

ד"ר יעקב הרצוג ז"ל

תתקיים עליה לקברו בבית העלמין סנהדריה ירושלים ביום רביעי, כ"ב באדר תשל"ה (5.3.75) בשעה 15.45 אחה"צ.

אוטובוס יצא מבית העם החדש בשעה 15.15 אחה"צ בדיוק.

במלאת שבע שנים לנפילת יקירנו

סרן יוסף (יוסי) עמוסי
ז"ל

נעלה לקברו להתייחד עם זכרו, ביום שלישי, כ"א באדר תשל"ה (4.3.75) בשעה 3.00 אחה"צ

נפגשים ליד שער בית העלמין הצבאי בקרית שאול

המשפחה

לחברנו יעקב כדר

תנחומינו הכנים
בהלקח ממך

אביך ז"ל

בית מכתשים באר־שבע

לאברהם ישראל ומשפחתו

משתתפים בצערך
על מות

אביך ז"ל

יקבי אליעז בע"מ
הסוכנות הראשית לאזור ת"א
„ארבע כוסות" בע"מ

לחברנו גב' אמי גונן

הננו משתתפים באבלך הכבד
בהלקח ממך ללא עת בעלך

איל ז"ל

הנהלת שרותי הדואר
הנהלת הדואר ת"א־יפו
ועד עובדי דואר אשנבים ת"א־יפו

אבלים על מות חברנו

אריה קויפמן ז"ל

הועד הארצי
של עובדי משהב"ט

למשפחת קירשטיין

המומים ממותו הפתאומי של

שמואל היקר ז"ל

ומשתתפים בצערכם העמוק

המשפחות:
אברמוביץ, ויסברה, ורניק,
ליכטבלאו, צוס,
קלורפלד ושטינברג

במלאת שנתיים לפטירתו של יקירנו

הד"ר יום־טוב לוינסקי ז"ל

נתייחד עם זכרו ביום ג', 4.3.75 (כ"א באדר תשל"ה) בבית העלמין בקרית שאול בשעה 4 אחה"צ.

בו ביום בשעה 8 בערב ייערך ערב־עיון לזכרו של המנוח מטעם חברת „ידע־עם", בבית „ידע־עם" (בית פייטלוביץ) רח' ויתקין 10 תל־אביב.

המשפחה

במלאת שלושים לפטירת יקירנו

ר' אברהם דוד ורמן
ז"ל

בן הרה"צ ר' משולם פייביש ז"ל
(מיאסי רומניה)

תערך אזכרה על קברו מחר, יום שני, כ' אדר תשל"ה (3.3.75) בשעה 3.30 אחה"צ בבית העלמין בנחלת יצחק.

המשפחה

במלאת שלושים לפטירת יקירתנו

לאה פלדמן ז"ל

תערך אזכרה וגלוי מצבה על קברה, בבית העלמין בחולון, מחר, יום שני, כ' אדר תשל"ה, 3.3.75 בשעה 3.30 אחה"צ. נפגשים ליד השער החדש של בית־העלמין.

אוטובוס מיוחד יצא מבית המנוחה, רחוב המליץ 1, תל־אביב, בשעה 3.00 אחה"צ

המשפחה

במלאת שבע שנים לנפילת אבי, בננו ואחינו הבלתי נשכח

גיורא חפץ ז"ל

במעולת כרמה

נעלה לקברו תקיים אזכרה ביום שלישי, כ"א אדר תשל"ה (4.3.75) בשעה 4.00 אחה"צ בבית הקברות הצבאי בנתניה.

נפגשים ליד שער בית הקברות.

המשפחה

במלאת שלוש שנים לפטירת אשתי, אמנו, המותנו, סבתנו, אחותנו וגיסתנו היקרה הבלתי נשכחת

יוכבד פרידל ז"ל

נעלה לקברה ונתייחד עם זכרה ביום שלישי, כ"א באדר תשל"ה (4.3.75) בשעה 4.00 אחה"צ בבית העלמין בחולון. נפגשים ליד השער הישן.

בעלה — חנוך פרידל
והמשפחה

במלאת חמש שנים לפטירת
יקירנו האהוב והבלתי נשכח

ד"ר יוסף קורץ ז"ל

הנני מעלה תרומה לזכרו לועד למען החייל

אשתו, בנותיו
והמשפחה בארץ ובחו"ל

במלאת שנה לפטירת
אבינו ובעלי הבלתי נשכח

אלכסנדר (שמחה) מנדל ז"ל

תיערך אזכרה ליד קברו, בבית העלמין בחולון, ביום ג', כ"א אדר תשל"ה (4.3.75)
נפגשים ע"י השער הישן בשעה 2.30 אחה"צ

המשפחה

אנו משתתפים באבלו של פנסיונר חברתנו

מר יצחק יורשנסקס

במות

רעיתו ז"ל

ומביעים תנחומים לו ולמשפחתו

פז חברת נפט בע"מ
ההנהלה והעובדים

על מותה ללא עת של

שולה צוקרמן ז"ל

משתתפים בצער המשפחה

דיירי הבית
רח' פינסקר 49 תל־אביב

לאמירה ומשפחתה

אתכם באבלכם הכבד בהלקח מכם
האם, הרעיה והבת

רחל נוביץ ז"ל

ציפי ואבישי ווילד

בצער רב וביגון קודר אנו מודיעים על פטירת
ראש משפחתנו
איש תם וישר, צדיק ועושה חסד

ר' אריה שלכטר

ב"ר ישראל דוד ז"ל מורשה

הלויה תתקיים היום, יום ראשון, י"ט באדר תשל"ה, (2.3.75) בשעה 11.00 בבית העלמין בחולון
יושבים שבעה בבית הפטל, חולון, סוקולוב 99

משפחות:
שלכטר, כלב, נובנשטרן,
תמרי, הפטל, הנכדים והנינים

אזכרה וטקס גלוי המצבה

במלאת שנה לפטירת יקירתנו

דליה ליכטנשטיין
ויינר ז"ל

המורה והמחנכת בתיכון ז' בתל־אביב—יפו

תתקיים מחר, יום שני, כ' אדר תשל"ה, 3.3.75 בשעה 3.30 אחה"צ בבית הקברות בקרית שאול.

קרובים, חברים ומוקירי זכרה
נפגשים ליד הכניסה לבית הקברות.

ההורים: מזכה וזאב ויינר
הבעל והבן: יונה וחן ליכטנשטיין
האחות והגיס: זיוה ומנחם פלוק

במלאת שנה לפטירת יקירתנו

פני קלשטדט ז"ל

נעלה לקברה מחר יום שני כ' אדר תשל"ה (3.3.75) נפגשים ליד השער של בית־העלמין בכפר־סבא בשעה 15.00.

המשפחה

במלאת שנה לפטירת יקירנו

ליפא הויזמן ז"ל

תערך אזכרה מחר, יום שני, כ' באדר תשל"ה, 3.3.75 בשעה 3.00 אחה"צ בבית העלמין בחולון
נפגשים ליד שער בית העלמין

המשפחה

במלאות שנה לפטירתו של אבי

ד"ר עזריאל מישקובסקי
ז"ל

ובמלאות שמונה שנים לפטירתה של אמי

רות מישקובסקי ז"ל

תערך אזכרה ביום שני, ה־3.3.75 בשעה 3.30 בבית העלמין בחולון
נפגשים ליד השער הישן

לאה ומרדכי סנא

במלאת ארבע שנים לפטירת יקירנו

שלום ברגר ז"ל

תערך אזכרה ביום רביעי, כ"ב באדר תשל"ה, 5.3.75 קרובים, ידידיו ומוקירי זכרו ייפגשו בשעה 16.00 בבית העלמין בבאר־שבע

המשפחה

מטה מרחב הגליל
משמרת ישראל

משתתף בצערו של

שוטר עפיף חנא

במות עליו

אביו ז"ל

בצער רב אנו מודיעים על פטירתה הפתאומית של רעיתי האהובה, אמנו וסבתנו היקרה לאחר מחלה קצרה

רות פישר ז"ל

ההלויה תצא היום יום ראשון, כ' אדר תשל"ה (2.3.75) בשעה 2.00 אחה"צ, מבית המנוחה, רח' חנה סנש 4, בני־ברק, לבית העלמין בגבעת־ברנר
אוטובוס יעמוד לרשות המלוים

הבעל: יוסף
הבנות: שולמית ומרדכי קשת
נחמה ושמעון רוזנשטיין
הבן: שלמה פישר
וכל בני המשפחה

במלאות שנתיים לפטירתו של
בננו, אחינו ונכדנו היקר מכל

אילן
(אליעזר)
נחום ז"ל

תלמיד הכפר הירוק

תערך אזכרה ליד קברו מחר יום שני כ' אדר תשל"ה (3.3.75)

נפגשים ליד שער בית העלמין בקרית־שאול, בשעה 3.00 אחה"צ.

המשפחה

במלאת שבע שנים לנפילת הגבורה של יקירנו

אמנון פדרמן הי"ד

חבר גרעין מצדה ומדריך גרעין „עתיד"

תתקיים מחר, יום שני, כ"ב אדר תשל"ה (3.3.75) בספריה „צ"ש אמנון פדרמן הי"ד" שבבית דן ב[...] רחוב טשרניחובסקי 22 ת"א, בשעה 7.00 [...]

אזכרה והתייחדות

למחרת, יום שלישי, כ"א באדר תשל"ה (4.3.75) בשעה 3.30 אחה"צ יעלו לקברו אשר [...] הצבאית של בית העלמין בקרית שאול
בני משפחתו, חבריו לגרעין, חניכיו וידידיו.

הוריו ואחיותיו השכולים
החטיבה המקצועית של הסתדרות
הנוער העובד והלומד בתל־אביב

גלוי המצבה לבנינו חברינו

דוד גלזר הי"ד

בן אריה ומרים

יהודה הלפרן
(אפה) הי"ד

בן שמואל ושרלוטה

יתקיים מחר, יום ב', כ' אדר תשל"ה (3.3.75) בשעה 15.00, בבית העלמין בסירת־צבי

ביום השלושים לפטירתה של יקירתנו

פרומה קופר ז"ל

תתקיים אזכרה וגלוי מצבה, מחר, יום שני, כ' [...] תשל"ה (3.3.75) בשעה 3.00 אחה"צ, בבית [...] בחולון
נפגשים ליד השער החדש

בנותיה: רחל מיקלברג ובי[...]
חנה קסלר (גרין) וב[...]
בנה: שבתאי קופר וב"ב
נכדיה וניניה

במלאת שלושים לפטירת בעלי

שמואל (זיגפריד) הירש[...]
ז"ל

מקהל ברלין

תיערך אזכרה וגילוי מצבה ביום רביעי, [...] בשעה 3.30 בבית העלמין בחולון.
נפגשים ע"י השער החדש.

אשתו קמילה [...]

ביום השלושים לפטירתו של יקירנו

מאיר שניידרמן [...]

יערך טקס גילוי מצבה ואזכרה לזכרו ביום [...] כ"א אדר תשל"ה (4.3.75) בשעה 4.00 אחה"[צ] [...] העלמין בהרצליה.

המשפחה

נשיא המדינה, אפרים קציר, בביקורו ביום ששי במרכז החלל האמריקני בכף קנדי. הנשיא קציר תודרך בקשר לטיסות החלל הקרובות — "אפולו־סיוז" ו"ויקינג", שייערכו השנה.

(צילום רדיו של א.פ)

תא"ל דן מיכאלי מונה לקצין רפואה ראשי

אל"מ ד"ר דן מיכאלי

אל"מ ד"ר דן מיכאלי התמנה, החל ב־28 בפברואר 1975, לקצין רפואה ראשי, במקום תא"ל משה קורהבה, העומד לסיים את שירותו הפעיל בצה"ל. עם מינויו הועלה אל"ם ד"ר דן מיכאלי לדרגת תת־אלוף.

תא"ל מיכאלי נולד ב־1933 בירושלים, בה סיים את ביה"ס התיכון. במלחמת־השחרור נמנה עם גדודי הנוער של ה"הגנה" בירושלים.

התגייס לצה"ל ב־1958, סיים קורס קציני רפואה וקורס צנחנים. בשנים 1958—1960 היה רופא בנח"ל המוצנח ובחטיבת צנחנים. בשנים 1960—1966 עשה פעמים בשליחות צה"ל באפריקה, הקים יחידה כירורגית מוסמכת ופיקד על קורס קציני־רפואה. במלחמת ששת־הימים, היה מפקד רפואה בפיקוד המרכז. לאחריה השתתף בפעילות נגד המחבלים בבקעה.

ב־1968 יצא להשתלמות בארה"ב, ובשובו, ב־1970, נתמנה לקצין רפואה אוגדתי. תפקיד זה מילא במלחמת יום הכיפורים ובמלחמת־ההתשה ברמת־הגולן ובמובלעת. באפריל 1974 נתמנה לסגן קצין־רפואה ראשי והועלה לדרגת אל"ם.

בוגר הפקולטה לרפואה בג'נווה והאוניברסיטה העברית בירושלים. במארס 1958 קיבל הסמכה כ"דוקטור לרפואה" באוניברסיטת ירושלים. ב־1971 נתמנה למרצה בכיר ברפואה פנימית בביה"ס לרפואה בתל־אביב. נשוי ואב לשתי בנות.

גרעון 60-70 מיליון לירות בתקציב עיריית ירושלים

צפוי גם צמצום בשרותים העירוניים

מאת יחיאל לימור

גרעון של 60—70 מיליון ל"י צפוי בתקציב עיריית ירושלים לשנת הכספים הבאה. הצעת התקציב, שתובא בימים הקרובים לאישור המועצה הנבחרים של העירייה, מסתכמת בכ־470 מיליון ל"י, ולפי הערכת העירייה, יגיע הגרעון הצפוי מדי חודש ליותר מחמישה מיליון ל"י.

תקציב עיריית ירושלים לשנה השוטפת מסתכם בכ־300 מיליון ל"י, ואף בו צפוי גרעון של כששים מיליון ל"י.

הגידול העיקרי בתקציב עיריית ירושלים לשנת הכספים הבאה נובע בעיקר מהגידול בסעיפי פרעון מלוות ושכר. סעיף השכר יגיע ל־190 מיליון ל"י, לעומת 140 מיליון בשנה הנוכחית. למרות הקצאת מאות משרות בעירייה, בשנת הכספים הבאה יתקבלו רק כארבעים עובדים חדשים לעירייה, בעוד שבשנים האחרונות גדלה מצבת העובדים בכ־400 איש מדי שנה.

למרות הגידול העיקרי בתקציב העירוני, נראה כי בשנת הכספים הבאה צפוי צמצום בשירותים העירוניים, בעיקר בגלל ההתייקרויות והחשש מפני הגדלת הגרעון.

21 מחלקי־חלב בחיפה תובעים 3.7 מיליון ל"י פיצויים מ"תנובה"

מאת דוד זוהר

תביעת פיצויים, בסך 3.7 מיליון ל"י, הגישו ביום ו' 21 מחלקי־חלב "תנובה". המחלקים, בעלי זכות בלעדית לחלוקת חלב באזורים שונים של העיר, טוענים, כי "תנובה" קיפחה את מקור פרנסתם בהחלטתה לחסל את ענף מחלקי־החלב.

בתביעתם, שהוגשה לבית־המשפט המחוזי בחיפה באמצעות עו"ד יהודה דברת, טוענים התובעים, כי בראשית שנת 1962 אישרה להם תנובה, על־פי הסכם מיוחד, זכויות בלעדיות למכירת חלב מתוצרתה וחלוקתו באזורי־חלוקה. זכויותיהם אלו גם אושרו בשורה של הסכמים שנערכו עם גופים שונים, כמו איגוד פרעלי המזון, וכן בהסכם קיבוצי, כאשר כל ההסכמים הללו אושרו בידי "תנובה".

התובעים טוענים עוד, כי רובם רכשו את הזכויות הבלעדיות בדרך של קנייה ממחלקי־חלב אחרים, וכן יש לכל אחד מהם, על־פי הסכם, זכות למכור את זכויותיו הבלעדיות לאחר.

בגלל החלטות שנתגבשו ב"תנובה", — נטען — הוחלט לחסל את ענף מחלקי־החלב תוך ביטול, או העברת זכויותיהם ל"תנובה", אולם החלטה זו נתקבלה ללא התייעצות עימם, או עם נציגיהם. עוד טוענים התובעים, כי תנובה ניהלה מו"מ בעניינם עם אדם בשם טוכמן, אשר לא קיבל מהם ייפוי־כוח — וההסתדרות ניסתה לכפות עליהם את הסיכום שהושג עם טוכמן. ברם, הם כופרים בסיכום זה ובנסיונה של ההסתדרות לכפות אותו עליהם.

המחלקים מציינים בתביעתם שהם קשישים ומוגבלים, ונישולם מזכויותיהם יקפח את פרנסתם. לפיכך הם תובעים פיצויים בסכום כולל של 3.7 מיליון ל"י או, לחילופין, צו מניעה קבוע, האוסר על "תנובה" לשנות את ההסדרים הקיימים בינה לבין התובעים, בדבר המשך חלוקת החלב.

כתב־הגנה טרם הוגש.

שלל הגניבה נתגלה לפני שהוגשה תלונה

מאת מנחם רהט

שוטרי משטרת צפת נזעקו ביום ו' בבוקר לפני בעיה שטרם התנסו בה: ברשותם נמצאו תכשיטי זהב ויהלומים גנובים בשווי 55 אלף ל"י, שהוחרמו מידי כנופיית פורצים שפעלה בלילה לפנות בוקר, בלי שבאותו לילה באזור צפת תהיה ברשותם תלונה כלשהי על גניבת התכשיטים והיהלומים.

שלושת חברי הכנופיה — מהם שניים תושבי עכו, בני 25, ונער בן 18, תושב צפת — נלכדו ביום ו' לפנות בוקר על־ידי סיור של משטרת צפת, בפיקודו של רס"ל מאיר בן שמעון.

הפורצים לא ידעו להצביע על המקומות שבהם ביצעו את ההתפרצויות, ורק אמרו כי "עבדו" אותו לילה "בין צפת למירון". לפיכך נאלצו השוטרים להמתין עם הרכוש הגנוב עד שתתקבל במשטרה תלונה על גניבתו.

רק בשעות הצהריים נתקבלה התלונה הראשונה במשטרה, מאת צעיר מארה"ב, המתגורר בבית צזוב בהר־מירון. הלה טען כי מחדרו נגנבו תכשיטים ויהלומים בשווי 40 אלף ל"י, ולאחר שזיהה את תכשיטיו, הם הוחזרו לו.

עתה נותרו בידי השוטרים תכשיטים גנובים בשווי 15 אלף ל"י, שלגביהם לא נתקבלה תלונה על גניבתם ומשום כך אין אפשרות להחזירם לבעליהם.

פרט לשתי התפרצויות אלה, מיוחסות לחברי הכנופיה התפרצויות וגניבות נוספות. היום עמדה המשטרה להביאם לפני שופט שלום, להארכת מעצרם.

חוקרים נסיבות פציעתו של צעיר דרוזי בגליל

משטרת נהריה פתחה בחקירת נסיבות פציעתו של צעיר בן 21, נאפר אידין ברהום, תושב הכפר הדרוזי כיסרא בגליל המערבי. הלה הובא ביום ו' לבית־החולים בנהריה כשהוא פצוע קשה בבטנו ובגבו, כתוצאת כדור של רובה־ציד.

הפצוע נמצא על ידי הוריו בחדר האמבטיה של הדירה, שם הסתגר קודם־לכן. לידו היה רובה־ציד, שממנו נורה הצעיר.

לפי שעה לא ברור, אם הצעיר נורה בידי אדם כלשהו, או שמא ניסה להתאבד. בשל פציעתו הקשה טרם נחקר הצעיר.

האחיות מכנסות ישיבת־חירום

מאת ישעיהו אביעם

נוכח המחסור החמור באחיות במוסדות הרפואיים, והצעדים המפתיעים בהן נקטו לאחרונה האחיות בבתי־החולים "אסף הרופא" ו"איכילוב" שהגישו התפטרות קולקטיוויות, נקראה להיום ישיבת חירום דחופה של המזכירות הארצית של הסתדרות האחיות והאחים.

הישיבה נקראה לשעה 10.30 לפני הצהרים בבית־הוועד הפועל של ההסתדרות, והוזמנו אליה נציגויות של אחיות משני בתי החולים הנ"ל.

לסופר "מעריב" נודע, כי מזכירות הסתדרות האחיות והאחים בוועד הפועל של ההסתדרות עומדת להחליט על הדרכים והצעדים שיש לנקוט ולתבוע מגורמי המעסיקים: הממשלה, קופת חולים ו"הדסה" — "פתרון חיובי" והבטחת מתן שירות סיעודי תקין למטופלים. יחד עם זאת יידונו דרכים להגדלת מספר האחיות והאחים ותביעה להגדלת התקנים בבתי החולים.

לסופר "מעריב" נודע גם, כי חבר הוועד הפועל של ההסתדרות יאיר צבן ("מוקד") פנה אל מזכ"ל ההסתדרות, ירוחם משל, וביקש להעלות לסדר היום של מליאת הוועד הפועל את המצב החמור בבתי החולים והמחסור באחיות. מר צבן מציע לגייס את הבנות הדתיות המשוחררות מגיוס לצה"ל לשירות כאחיות בבתי־החולים ובכך לחסל את המחסור באחיות.

שרות עד חצות לקבלת מודעות

היצע וביקוש · מודעות משפחתיות ומודעות ל־

לוח מעריב

מתקבלות בת"א "דחף צפון" דיזנגוף 114 טל. 239952

ובירושלים ב"דחף" רח' יפו 43 טל. 233961

פתוח עד חצות ברציפות

מטוסים

נחיתות: 13.40 אוסטריין 711 מווינה; 14.20 לופטהאנזה 634 מפראנקפורט; 15.10 ק.ל.מ. 531 מאמסטרדאם; 15.20 אל על 566 מטהראן; 15.45 ט.ה.י. 996 מאיסטנבול; 15.50 אל על 400 מניו־יורק; 16.25 אל על 348 מציריך; 16.35 סי.וו.איי. 810 מבוסטון, פאריס ורומא; 16.45 אייר פראנס 196 מפאריס; 16.55 ס.א.ס. 851 מקופנהאגן; 17.30 סייפרוס אייר־ווייס 302 מניקוסיה; 18.05 סוויס־אייר 330 מציריך; 18.25 סי.ה.איי. 840 מניו־יורק, רומא ואתונה; 19.05 אל על 574 מבריסל ואתונה; 19.35 בי.איי.איי. 494 מלונדון; 19.45 אל על 416 מלונדון; 20.55 אייר פראנס 132 מפאריס; 21.25 אל על 418 מציריך; 21.30 אל על 350 מפראנקפורט ורומא; 21.35 אל על 522 מניקוסיה.

המראות: 09.10 סי.וו.איי. 881 לאתונה וניו־יורק; 09.20 אל על 573 לאתונה ובריסל; 09.25 בי.איי.איי. 495 ללונדון; 10.30 אל על 417 לפאריס; 11.30 אל על 015 ללונדון וניו־יורק; 14.30 אוסטריין 712 לווינה; 16.15 לופטהאנזה 633 למינכן ופראנקפורט; 16.30 סי.וו.איי. 997 לאיסטנבול; 16.40 ק.ל.מ. 532 לאמסטרדאם; 17.50 סי.וו.איי. 810 לבומביי ובאנגקוק; 17.55 אייר פראנס 196 לטהראן, בומביי, באנגקוק והונג־קונג; 18.25 סייפרוס אירווייס 303 לניקוסיה; 19.00 אל על 521 לניקוסיה.

בצער רב אנו מודיעים על פטירתו של
בעלי, אבינו, אחי וסבנו היקר

חיים קריגר ז"ל

ההלויה תצא מחר, יום שני, כ' אדר תשל"ה 3.3.75 בשעה 12 בצהרים, מבית ההלויות העירוני, רחוב דפנה 5 תל־אביב

המתאבלים:
אשתו: רחל קריגר
בנותיו: אביבית וצבי לאור, אילנה יובל
אחותו: ד"ר גניה וילסקר
הנכדים: רות, יעל, אורנה, אמנון ודן
ומשפחות: קריגר, וילסקר, ברקוב, גבינט, דודיק ושפירא

אחותנו, גיסתנו ודודתנו היקרה

נחמה אבידור (בורשטיין)

נפטרה לאחר מחלה קצרה

ההלויה תצא היום, יום ראשון י"ט אדר תשל"ה 2.3.75 בשעה 3 אחה"צ מבית ההלויות העירוני, רח' דפנה 5 ת"א לבית העלמין בחולון

המתאבלים:
אחיה: ראובן ורבקה נירי (בורשטיין)
אחיה: ד"ר משה ואידה אבידור (בורשטיין)
אחותה: רחל וד"ר יעקב יעקובי
אחיה: יהושע ורבקה בורשטיין
וכל בני המשפחה

השבעה בבית משפחת נירי, רח' גולי קניה 21 ת"א טל' 476474

לבוב ולוולמר הכם
(יוסטון, טקסאס, ארה"ב)

אתכם אנו באבלכם הכבד
עם הילקח מכם

האב

"ישראל סאברס", קבוצת הכדורסל המקצועית
ההנהלה והשחקנים

במלאת שלושים למות בעלי, אבינו, סבנו ואחינו

שלום מחבוב ז"ל

נעלה לקברו ונתייחד עם זכרו בבית העלמין בחולון.
ביום שלישי כ"ב באדר, 4.3.75. היציאה מבית המנוח ברח' התרמון 10 תל־אביב בשעה 3.30 אחה"צ.
אוטובוס יעמוד לרשות היוצאים.

המשפחה האבלה

על אבינו וסבנו היקר

דוד גורדון ז"ל

שנפטר ביום ה', י"ז באדר תשל"ה, 28.2.75

אבלים: אשתו רחל
בניו: אלי, דני
ובני משפחתו, ירושלים

לרחליה, אלי, דני גורדון וב"ב

אתכם באבלכם הכבד על מות היקר באדם

דוד ז"ל

משפחות:
אברמוביץ, לסט יוסף, לסט דב,
לסט עזריאל, לרנר, איזנברג ופדן

בצער רב אנו מודיעים על פטירת יקירנו

אברהם (אדי) רגנבאום ז"ל

ההלויה תתקיים היום, יום ראשון, י"ט אדר תשל"ה (2.3.75) בשעה 2.00 אחה"צ בבית העלמין בחולון

המתאבלים:
בתו וחתנו: אלקה ועודד גרינברג ומשפחתם
אחותו: רינה סיטשין ומשפחתה
וכל בני המשפחה

יקירנו

יעקב (שוקי) נרימן

איננו

ההלויה תצא היום, יום ראשון, 2.3.75, י"ט אדר תשל"ה, בשעה 3.00 מבית ההלויות העירוני, רח' דפנה 5 ת"א, לבית העלמין בחולון

המשפחה המתאבלת

המומים וכואבים ממותו הפתאומי של

שכנא דגני ז"ל

לברור מועד ההלויה נא להתקשר לטלפון 063-24433

המשפחה האבלה

בצער רב הננו מודיעים על פטירתה של
אשתי, אמנו וסבתנו היקרה

שושנה גרינברג ז"ל

מקוטסק

ההלויה התקיימה ביום ששי, י"ז באדר תשל"ה (28.2.75)
יושבים שבעה ברח' השופטים 24, ת"א

המשפחה המתאבלת

מודעות אבל גם בעמודים 8 ו־9

בצער רב אנו מודיעים על פטירתו של
בעלי, אבינו וסבנו היקר

אליעזר ליבנה

ההלויה תצא היום, יום ראשון, י"ט באדר תשל"ה (2.3.75) בשעה 3 אחה"צ, מבית ההלויות סנהדריה ירושלים, לגבעת הר־המנוחות

המשפחה המתאבלת

למשפחת ליבנה

תנחומים

בצער

ראש המשפחה

אליעזר ליבנה

"מעריב"

הנהלת הליכוד

מודיעה ביגון ובאבל על פטירתו הפתאומית של
חבר הנהגה

אליעזר ליבנה

סופר־לוחם
אוהב ישראל וארץ־ישראל

ומביעה תנחומיה למשפחה

התנועה למען ארץ ישראל השלמה

שרויה באבל
בהסתלק מעמנו אחד המייסדים

אליעזר ליבנה

מאבות הציונות הגדולה והשלמה

תנחומינו שלוחים למשפחה ביגונה

תנועת העבודה למען ארץ ישראל השלמה — הליכוד

אבלה

על מותו של

אליעזר ליבנה

חלוץ ולוחם, סופר והוגה דעות,
מראשי תנועת העבודה הארצישראלית
ממייסדי תנועתנו ומורי דרכה

יקירתנו

פני בבלי

איננה

ההלויה תצא היום, יום א', 2.3.75, בשעה 12.00 מביתה, רח' הנשיא 97 הרצליה פתוח, לבית העלמין בהרצליה

האבלים:
אליעזר בבלי
דן ואילון בבלי
אביגיל וזאב לח
מיכל ווליאם רפל
ניסותיה,
נכדיה ונכדותיה

במלאת שלושים לפטירת יקירנו

הרב שלום ג'יבלי ז"ל

תתקיים אזכרה היום, יום ראשון, 2.3 בערב, בבית המנוח, וביום שני בשעה 14.00 גלוי המצבה בבית העלמין בחולון

נפגשים עי' השער החדש

המשפחה

מעריב

עמוד 12 — יום א' 2.3.75 — י"ט באדר תשל"ה

5 מחבלים ומסיתים גורשו ביום ו' ללבנון

עו"ד פליציה לנגר השיגה מבג"ץ צו נגד גירוש אחד מהם — כאשר הלה כבר היה בלבנון

מאת יוסף צוריאל

שני ערבים, תושבי מזרח־ירושלים, אחד מרמאללה, אחד מרצועת עזה, ו־אחד שהתגנב מירדן עם חוליית מחבלים — גורשו ביום שישי ללבנון. החמישה היו פעילים בארגוני מחבלים. הם גם השתתפו בתיכנון, בארגון ובביצוע מעשי חבלה, ונמנו עם אותם חוגים קיצוניים, שהסיתו את האוכלוסיה הערבית לשבות ולהפגין נגד ישראל.

שלושה מתוך החמישה היו מוכרים היטב לשלטונות הבטחון של ישראל, הן כקומוניסטים, הן כאנשים הקשורים לארגוני המחבלים.

הבולט והבכיר שביניהם הוא סלימן רשיד עבדול רחמן נג'אב מרמאללה, כבן 42, יליד הכפר ג'ביה, מורה במקצועו. הוא היה אחד מפעילי המפלגה הקומוניסטית בירדן. השלטון הירדני ירד לחייו ואף כלא אותו לתקופה של שמונה שנים. בשנתיים האחרונות היה ראש הזרוע הצבאית של ארגון החבלה „החזית הלאומית הפלשתינית", והיה מעורב במעשי חבלה ובפעילות התרגות נגד ישראל. בחודשים האחרונים היה נתון במעצר מינהלי.

ביום ו' ביקרה אצלו בבית הכלא בכפר יונה עו"ד פליציה לנגר, וכאן התברר לה, כי זמן קצר קודם לכן נלקח בידי כוחות הבטחון, מחשש, כי בדעת שלטונות ישראל לגרש את שולחה. פנתה מיד לבית־המשפט הגבוה לצדק בבקשה למנוע את גירושו מן הארץ. השופט, שופט בית המשפט העליון, י. קיסטר, הוציא צו, האוסר על גירושו של נג'אב עד לתום בירור העתירה. אך כאשר ניתן הצו, היה כבר נג'אב בלבנון.

● עבדאללה סולימן פריאגי, ממזרח־ירושלים, היה אחד הפעילים המרכזיים ב„חזית הלאומית הפלשתינית", ופעל בשיתוף־פעולה הדוק עם נג'אב. בדצמבר 1973 נעצר בידי שלטונות ישראל לחקירה ומאז היה נתון במעצר מינהלי. עסק בתיכנון מעשי חבלה ועמד מאחורי הפגנות ושביתות תלמידים.

● המהנדס עבד עליאן שקיראת, אף הוא ממזרח־ירושלים, הוא קומוניסט, ומכורת ועתונאי הסית למהפכה חברתית, שתשים קץ לשלטון הירדני ותסלק את ישראל מהשטחים המוחזקים. היה נתון במעצר מינהלי מאז אפריל 1974. כקודמיו, נמנה עם הזרוע הצבאית של „החזית הלאומית הפלשתינית", ועיקר תפקידו היה לגייס חברים לארגוני המחבלים מקרב תושבי מזרח־ירושלים והגדה המערבית. נתן ביטוי לדעותיו במאמרים שפירסם ביומונים הערביים „אל־פג'ר" ו„אל־שעב", היוצאים לאור במזרח־ירושלים.

● יתר המגורשים הם: חסן מחמד סלוחה מרצועת עזה והאשם מחמד בני־חכם. הראשון היה חבר בארגון מחבלים, והשתתף בהשלכת בקבוק מולוטוב על תחנת דלק בחאן־יונס ובהשלכת רימון על ג'יפ צבאי. השני הסתנן מירדן לגדה המערבית עם חוליית מחבלים, במטרה לבצע מעשי חבלה. הוא נשפט לשבע שנות מאסר.

מועצת פועלי חיפה מבטלת הסכמתה לפיטורים בנמל

מאת ראובן בן־צבי

לאחר שהנהלת נמל חיפה הודיעה על כוונתה לפטר בעתיד הלא רחוק עשרות פועלים נוספים מנמל חיפה, החליטה מועצת פועלי חיפה לבטל את הסכמתה לפיטורי 50 הפועלים הזמניים היום — אמר אמש מזכיר המועצה אליעזר מרלק.

מזכיר מועצת הפועלים הוסיף, כי היום יפגש עם ההנהלה וישמע ממנה על התכניות בתחום התעסוקה. אם יצדיק המצב פיטורים, הוא יתבע להכין רשימה חדשה של מועמדים לפיטורים על פי קריטריונים קבועים וקיימים לגבי כלל הפועלים. הדבר יתבצע בתיאום עם ועדת מיחזות, שתבדוק את המצב.

הוא אמר, כי פועלים ארעיים אפשר אמנם לפטר ללא תור, אך מאחר שבנמל עובדים פועלים זמניים כבר שנים, נקבע לגביהם כי הם יפוטרו לפי הכללים המקובלים בענין זה. הוא הזכיר גם כי רשימת המפוטרים כוללת פועלים דרוזיים בלבד, ומשום מה כאלה שבאים כולם מכפרים דרוזיים מרוחקים מחיפה.

פורק „הצוות של צמרת" שחקר רצח רחל הלר

בסוף השבוע שעבר פורק צוות החקירה המיוחד, בראשותו של רב־פקד אברהם צברה, לאחר שעסק בחקירת רצח רחל הלר יותר מחודשיים — בלא שהצליח להוכיח את החשדות שלו נגד יורם ביכונסקי.

החקירה צומצמה לאיזור תורת, כולל חולות קיסריה, שם נמצאה גוית החיילת. מעתה ואילך ייבדקו נקודות שונות בתיק, שלא נתנו עליהן את הדעת ביסודיות בתחילת החקירה. בהמשך החקירה עוסקים סגן מפקד משטרת מרחב השרון, סגן ניצב עמנואל פו וקצין נוסף. המגמה היא: להינתק מן התיאוריה שיורם ביכונסקי הוא שרצח את רחל הלר ולנסות לבדוק אפשרויות אחרות.

הושלמה הנחת כבל טלפוני תת־ימי רומא - תל־אביב

הנחתו של כבל־הטלפון התת־ימי החדש, מרומא לתל־אביב, הושלמה ביום ה'.

אוניית־כבלים בריטית, שהניחה את הכבל באגן המזרחי של הים התיכון בכיוון לישראל, הגיעה אור ליום ו' לנקודה, הנמצאת במרחק של 2-5 קילומטרים מחוף תל־אביב. במקום זה שלתה מן הים את קצהו של הכבל, שהונח לפני חודשים אחדים מן החוף עד לאותה נקודה, וחיברה את שני הקצוות. לאחר בדיקת חיבורי הכבל תועבר דרכו שיחת־הנסיון הראשונה.

כבל זה עולה בקיבולו פי 15 על הכבל התת־ימי הקיים, והוא יאפשר העברת 1840 שיחות בינלאומיות בבת־אחת.

10 רדיו־טייפ נמצאו על חוף הים בנהריה

דייג נהריני, אהרון פנה, בן 22, הופתע ביום ו' כאשר ירד בשעות אחה"צ אל החוף, בצפון נהריה, לדוג כמנהגו מידי יום — בגלותו שק ניילון ובו 8 מכשירי רדיו־טייפ־קאסטה מתוצרת יפאן.

הרכוש, ששוויו כ־10 אלפים ל"י, נמצא על קו המים, מול ביהח"ר „ישאסבסט" באזור התעשיה של נהריה, כשהגלים מלחכים את שולי השק. למכשירים נגרם נזק מועט בלבד.

עם המכשירים החשמליים, מיהר הדייג אל משטרת נהריה ומסרם שם.

כעבור שעות ספורות, מצאו חיילי צה"ל בחוף ראש הנקרה שני מכשירים דומים, גם הם בשק ניילון. החיילים חשדו שאלה הם מטעני נפץ והזעיקו לשם חבלן של צה"ל, כשהתברר שהמכשירים „תמימים", נמסר השק למשטרת נהריה.

לבנת חבלה ונפצים נתגלו באיזור הקריות

לבנת חבלה וכמה נפצים נתגלו באתר־בניה בשכונת צור־שלום שבאיזור הקריות בסוף השבוע שעבר. סבורים שלבנת החבלה נועדה לביצוע פיצוץ במסגרת חיסול חשבונות בקרב אנשי העולם התחתון. המשטרה עצרה 4 חשודים. (ע)

קואליציה מקיר־אל־קיר במטולה

במושבה הגלילית מטולה הוקמה בסוף השבוע שעבר קואליציה מקיר־אל־קיר במועצה המקומית — לראשונה בתולדות המושבה. בקואליציה החדשה משתתפים נציגי המערך — שהיו בשלטון עד כה במועצה מקומית זו — הליכוד ול"ע.

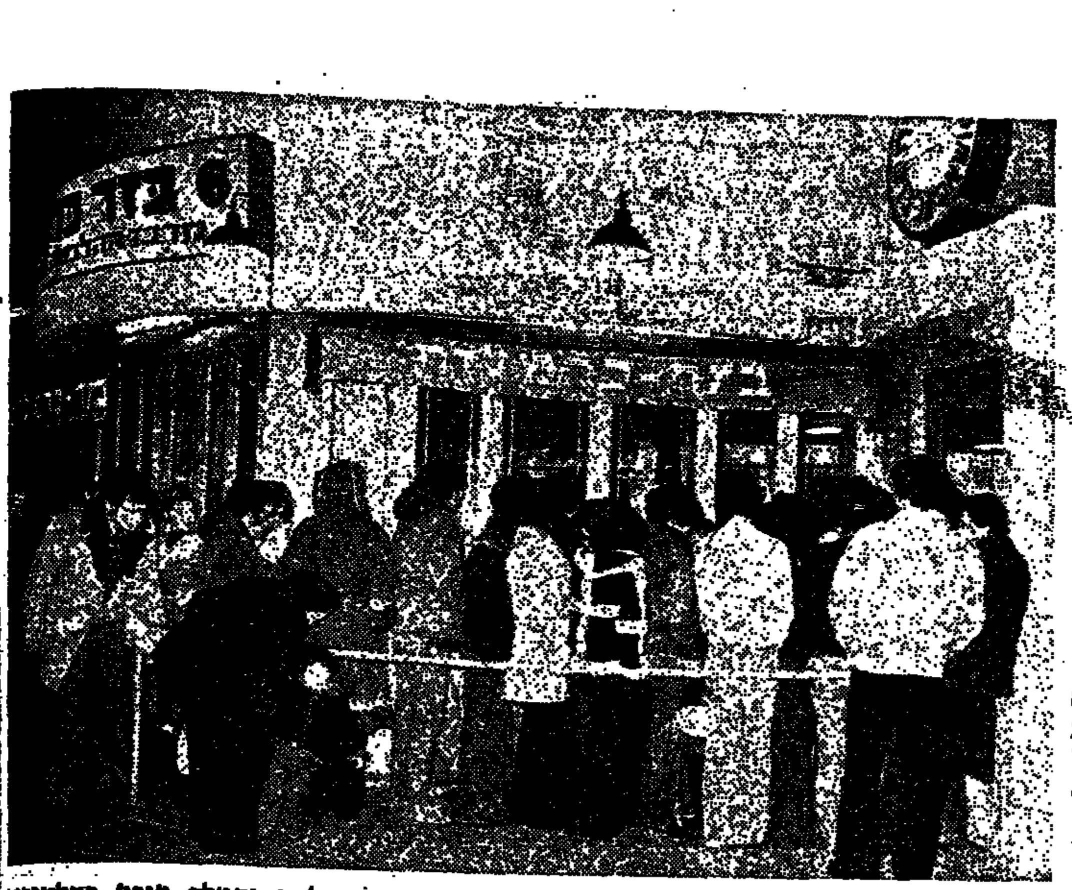

„מלחמת אופנה" מתנהלת זה מספר שבועות בקרן הרחובות אלנבי והמלך ג'ורג' בתל־אביב. „בוזארים" של מוצאי־שבת מציעים בגדי נשים וגברים — ב„מחירים סימליים". גם אמש השתרכו תורים ליד החנויות שהציעו מרכולתם — מיד עם צאת השבת. (צילום: „ישראל סאן")

המחבל ביפו - איש „פתח" שבא במונית מרצועת עזה

העלתה חקירת כוחות הבטחון ✶ נחשף נסיון להקים תא־אש"ף ביפו

מאת יהושע כהנא

המחבל (או המחבלים) שהניח ביום ה' שעבר בצהריים רימוני־יד בפח אשפה בשדרות ירושלים ביפו ובחצר בית ברחוב יהודה הימית ביפו — נימנה עם תא „פתח", שהוקם באחרונה ברצועת עזה — העלו חוקרי כוחות הבטחון. אתמול נערכו סריקות אצל גורמים ערבים ברצועת עזה, במטרה לכוד את חברי התא.

באחרונה נעשה נסיון להקים תא מחתרתי עויין של אש"ף ביפו. הנסיון נתגלה מבעוד מועד, וארבעה ערבים הנושאים דרכונים ירדניים, שהגיעו ארצה בחופש כלות מבנות יפו — נעצרו. אחד מהם נעצר מייד לאחר טקס אירושיו ביפו ושלושה — לפני שובם לממלכת ירדן.

ביום ו' שעבר שיחזרו אנשי הבטחון את דרכו של מניח הרימונים ביפו. על פי הידיעות הוא הגיע ליפו במונית מעזה. את הרימונים, רימוני „מילס" מיושנים, שעל גבי אחד מהם נמצאו סימני זיהוי של תעשיה צבאית בריטית — טילטר עוד בעזה. הרימונים היו מחוברים למנגנוני השהיה מיכניים, הנמצאים בדרך כלל בשימושם המחבלים.

תחילה הניח המחבל את הרימון בפח האשפה בחצר השירותים הנמצא מול בניין השקים בשדרות ירושלים ביפו. הרימון הוסתר בתוך שקית ניילון אטומה ... תחזות לעירנותו של אחד...

משם פנה המחבל לרחוב יהודה הימית 14 והסתיר את הרימון, ככל הנראה גם כן בשקית, בין השיחים השתולים בגדר הבית.

על פי השערה נמצא ... המחבל בדרכו במונית השירות מיפו לעזה, בשעה שפוצץ הרימון ברחוב יהודה הימית. לכן לא נלכד בשוק הגדול של ערבים, תושבי שטחים, שנערך מייד לאחר הפיצוץ.

בשבת לפנות ערב שוחררו אחרוני הערבים העצורים, לאחר שהוכיחו את תמימ...

בעקבות מעשה החבלה ... ברו המחסומים במבואות תל־אביב. נוספו המכוניות מגיעות מן השטחים נערכו ... בקפדנות. לכן נוצרים ... תנועה בכבישים המוליכים ... תל־אביב.

במבצע מיוחד לקראת חג הפסח
הוזלה של 15% צפויה במוצרי טכסטיל והלבשה

הוזלה של כחמישה־עשר אחוז במוצרי טכסטיל והלבשה צפויה לקראת חג הפסח.

נציגי משרד המסחר והתעשיה עומדים להפגש הבוקר עם יצרני הטכסטיל וההלבשה כדי לסכם סופית את שיעורי ההוזלה, במסגרת מבצע שיזם שר המסחר והתעשיה, חיים בר־לב.

במשך השבוע ייפגשו נציגי משרד התעשיה עם נציגים של ענפי ההנעלה, מכשירי כתיבה ומוצרי נייר, כדי לסכם גם איתם על הוזלה לקראת חג הפסח.

החל מהבוקר, חלה הוזלה במחירי חלב לסוגיהם.

כן הוחלט לחדש לקראת חג הפסח את יבוא האגוזים שהופסק אשתקד במיוחד.

סוף לחגיגות הלילית — סוף לזוקים
סוף לזוקים בבית, במסעדות, המסדרים, לעובדים לדירה חדשה! אל נא תעבירו את בתי הזוקים לדירתך החדשה לפני שאנו נחסנה. טיפול מיוחד נגד משפשים וחרקים מכרסים, אחריות לשנה. מאושרים ומומלצים ע"י משרד הבריאות רשיון 116. מעלי מוסדות בלים ושרותי הדברה. טל. 412693 ת"א. הזמנות מכל חלקי הארץ.

מוסך איטליה
נ פ ת ח
בהנהלת אליעזר ובנימין
תקוני פיאט ופחחות רכב לכל המכוניות.
נשמח להרים כוסית עם ידידינו ולקוחותינו ביום שלישי 4.3.75 ב־16.00
ברוך הירש 32 בני־ברק (מול מוסך פולקסווגן)

תיקון טעות למודעת המבצע של
גורדי בע"מ
כצנלסון 113, גבעתיים
סט־עור במקום 14,000 ל"י
רק 9960 ל"י
ולא כפי שפורסם בטעות

השבוע לוטו?
בהגרלה 75/09
מינימום פרס ראשון 250,000 ל"י
מצטבר עד 500,000 ל"י
מחר מועד אחרון למסירת טפסי הלוטו
בהגרלה 75/08, בפרס הראשון בסך 500,000 ל"י
זכה בעל שובר שיטתי שלם בת"א.
* כפוף לעירעורים.
לוטו סימון של הצלחה

מלון מוטל צפת
★★★★ 4 כוכבים
בהר כנען
הקדימו הזמנותיכם
לחג הפסח כולל
לסדר פסח
מפואר
מטבח כשר
הסקה מרכזית
ומיזוג אויר מלא
בכל חדר
להזמנות:
מוטל צפת
ת.ד. 41 צפת
טל' 5—067-30914

מלון ריביירה תל־אביב
חדרים משופצים עם או בלי שרותים צמודים
מחירים: החל מ־45 ל"י עד 59 ל"י ללוג
המחיר כולל ארוחת בוקר וכל המסים
משלם ל"י
Hotel Riviera
רח' הירקון 52 ת"א
טל: 56870, 53883

דוד שמש אטמור

ארונות מטבח
במחיר ללא תקדים
בתשלומים
650 ל"י למ"ר
אספקה תוך 30 יום
גמר מושלם
חייג 885352
ונציגנו יבקר בביתך

בלה פסח עם או
ארוה נופש בע"מ
• חיפה
• תל־אביב
• ירושלים
• נתניה
• חדרה
שרותינו נתנים ללא תשלום

חניון עין גב
פותח לפסח תשל"ה
בתי הנופש החדישים
הכוללים מיזוג־אויר וחימום
להזמנות: טל' 067-50167 או דואר עין גב
אחרי שעות העבודה, נא לטלפן 067-50177

בית הספר התיכון ע"ש דוד אלקלעי — גבעתיים
ביום רביעי, 12.3.75, בשעה 13.00, יתקיים
טכס נטיעת חורשה
ליד ירושלים
ע"ש בוגרים
שנפלו במערכות ישראל
ההורים השכולים המעונינים להשתתף יתקשרו באופן דחוף על מנת לאפשר לנו להעמיד רכב לרשות הנוסעים

מכירה מיוחדת ● ריהוט יבוא
הצעת השבוע
מערכת סלון — מהודרת ומרופדת בסקאי מעולה — 4,650 ל"י בלבד!
פינת אוכל — שולחן־עגול + 4 כסאות תוצרת איטליה — 2,500 ל"י בלבד!
„דיון" חברה לשיווק בע"מ
גורדון 50 תל־אביב (הכניסה מהחצר)
טל. 246296 פתוח: 9.00—19.00

הדאית אצלנו
את המבחר הגדול של
ספרי אמנות
בהנחות עד 60%!
אל תחמיץ הזדמנות זו לקנות ספרים יפים בזול!
חנויותינו בתל־אביב פתוחות רצוף מ־8.30 עד 7 בערב
בראון בית לספרים תל־אביב, אלנבי 58
ת. בראון (ספרים) בע"מ
ת"א נחלת בנימין 48
ירושלים, שלומציון המלכה 5

לנופש פסח
הזמנות לבתי מרגוע ומלונות בכל הארץ, ללא תשלום נוסף
רח' גורדון 28 תל־אביב. טל. 222042
סניף רמת־גן: רח' ביאליק 56

זכה זו עתה בפרס שרמן
NEW!!!
PETROLEUM
The Phenomenon of A Modern Panic
by SHLOMO EREL
הפצה בלעדית
סטימצקי

התאחדות התעשיינים בישראל
אספת חרום מיוחדת
מתקיימת היום יום א' (2.3.75) בשעה 16.00
במלון „המגדל" מגדל שלום רח' השחר תל־אביב.
על סדר היום:
דרכי המאבק נגד המיסים החדשים
כל חברי ההתאחדות מוזמנים לאספה כללית זו.
מפאת קוצר הזמן לא נשלחו הזמנות אישיות.

עודפי יצוא
במחיר ללא תקדים!!!
* שאריות בדים
* לבגדי נשים וילדים

	מקודם	ועתה
בד למכנסיים או לחצאית	40.—	20.-
מכנסיים לנשים	75.—	29.-
שמלות	145.—	59.-
חליפות 2 חלקים	165.—	99.-

היכן? באקספורט סריג
תל־אביב: רח' הרצל 39, קומה ב'
רמת־גן: רח' בצלאל 27 (ליד בריכת גלי גיל)
נתניה: רח' סמילנסקי 12
חיפה: רח' הרצל 45 (קומה ג')
פרדס חנה: במפעל לטקסטיל יצירות אריה (מאחורי בנין המשטרה)

רבים נוכחו וראו
כיצד קרתה התאונה
ביום רביעי 11.12.74 בשעה 14.20
בצומת שד' שאול המלך / דרך פ"ת, ת"א
מחפשת עדים בדחיפות!!!
אנא התקשרו לטל. 848459

אספקה מהירה!!
מטבחים
דגם אמריקאי! מגוון מדהים (ללא סיבית) תכנון ויעוץ חינם!
סרוסי
חולון רח' סוקולוב 41
סניף רמת־גן:
אלנבי מטבחים באלנבי 45

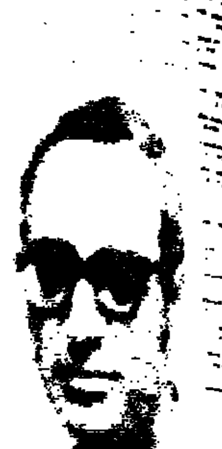

ביטול ההטבות יפגע בבעלי שכר גבוה

ברנדי מרתף מגדל

מעריב היום

יום א', 2.3.75 — י"ט אדר תשל"ה

עמ' 14: בעולם
עמ' 15: בארץ
עמ' 16: מה כואב, פנקס ירושלים
עמ' 17: מכל וכל
עמ' 18: קוראים כותבים
עמ' 20—21: סגנון חיים
עמ' 24: מודיעין
עמ' 25—31: מעריב לספורטאים
עמ' 34—35: ערב ערב

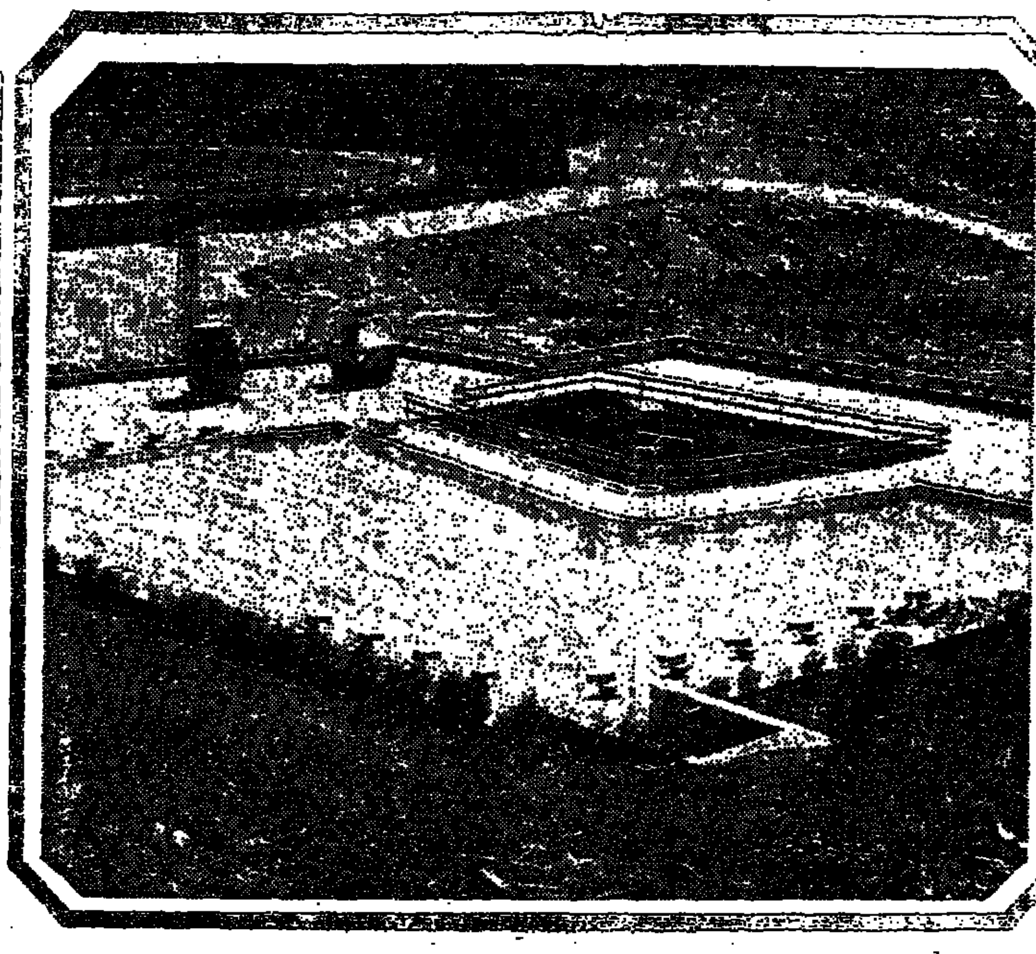

אדריכל ישראלי, משה גלפז מתל־אביב, זכה בימים אלה בפרס הצטיינות, וגם בפרס שני, בתחרות בינלאומית לתיכנון בריכות שחייה. אחת משתי הבריכות שלו שזכו נבנתה בנצרת במידרון סלעי. במקום לחצוב בסלע, נבנו חדרי ההלבשה בקרקעית הבריכה, מתחת לגובה פני המים

הבמאי יוסי יזרעאלי, מנהלו האמנותי החדש של „הבימה"

אינני מאמין בועדות רפרטואר

ראיין משה נתן

שאלות ותשובות

שאלה: נתחיל מבראשית. מה היתה ההשתלשלות הראשונה שלך עם „הבימה"?

תשובה: אני רואה את נקודת המוצא בילדות, בהדרגות הכוללת־אמנות שהיו מתפרסמות בלוחות של ירושלים, ומודיעות שבעוד שבוע תגיע הצגה של „הבימה" לעיר. אמא היתה קונה מיד כרטיסים. ביום ההצגה הייתי מכין את עצמי מן הבוקר למאורע החגיגי, לובש את הבגדים הכי יפים שהיו לי ונוסע עם אמא באוטובוס לקולנוע „אדיסון", שבו נערכו ההצגות. כשגדלתי החלטתי להיות במאי, והוותה „הבימה" תמיד מקור משיכה. היא היתה גם מין מבצר שאי־אפשר להגיע אליו. במשך כל שנות לימודי באנגליה היתה השאיפה לחזור משא ומתן עם אנשי „הבימה". ניסיתי בכל דרך אפשרית לקבל שם עבודה — והדבר לא ניתן לי. רק אחרי שתיאטראות אחרים קפצו למים שלי, והסתבר שלא טבעו, ניתן לי לביים ב„הבימה" את „מחכים לגודו". אחר־כך עשיתי שם את „שש נפשות מחפשות מחבר" לפירנדלו, את „פר־גינט" ואת „הכנסת כלה" של עגנון, זו היתה ההצגה האחרונה, שביימתי בתיאטרון בכלל.

שאלה: או החלטת שהדברים בתיאטרון הישראלי לא פועלים באופן נכון, האיגף הזה להמשיך לשתף פעולה עם האנשים והחוראים למצב כמות־שהוא. יצאת לגלות אמנם היית. אולי תנסה להסביר מה היה הקושי שלך? מדוע הגעת למצב. שמם? מה בדיוק הפריע לך?

תשובה: הייתי במצב שבו יכולתי לביים כל מה שרציתי, בכל תיאטרון בארץ. אבל הרגשתי שמשהו בשיטה — או בחוסר השיטה — מעוות מן היסוד. החלטתי או לצאת למסע ביקורת שיטתי. ראיתי בזה משימה ציבורית, מעבר לאינטרס הפרטי שלי. בשלב מסויים הרגשתי כמו סיזיפוס. ידעתי שאני צועק פשוט לשם הצעקה, מתוך ידיעה מוחלטת שהצעקה לא תועיל או תשנה משהו. כשהתחלתי להסית ביקורת, אמרו לי: מה אתה רוצה? כל הדלתות פתוחות לפניך, אתה מקבל כל מה שאתה רוצה — מה תלונתך? התסכול שלי היה הרבה יותר יסודי — ולא תסכול של חוסר עבודה. הרגשתי שכל פעם שאני בא לתיאטרון לעשות הצגה, אני צריך להתחיל לבנות מחדש, מן היסוד.

שאלה: מה הפרוגרמה והגניזה־העבודה שהגשת לחבר נאמני „הבימה", כשהצעת את מועמדותך לניהול התיאטרון?

תשובה: הפרוגרמה הבשילה בי בשנים שהייתי מחוץ לתיאטרון והיא פרי הנסיון שלי בעבודה. לכותי את הבעיה באופן יסודי והגעתי למסקנה שאנחנו נמצאים במצב של זהות כפולה. אנחנו רואים עצמנו מסופחים לתרבות אירופה, אבל יש אצל רבים מאיתנו ניכור עצום כשתרבות זו מופיעה על הבמה. כשהמסך נפתח בפני נער מלונדון, הוא רואה בו ארכיטקטורה כמו בבית שממול, רהיטים כמו בבית סבתא, ושפה שהוא מכיר ולמד. אצלנו נפתח המסך על אותו מראה הצופה חש מיד אי־אמינות. הכל שם זר לו: הרהיטים, המראות, השפה (בתרגום המגלץ), הדמויות. עיקרה של הדרמה המערבית בשני מקורות: בתרבות הפגנית ההלניסטית ובתרבות הנוצרית הימי־ביניימית. שתיהן זרות לצופה הישראלי. מצד שני ישנה זהות אחרת — לא פחות חמורה — הזרות לעצמנו, למקורות שלנו. נמשנו עולם של מנת לבנות עולם חדש, ונעשינו פליטים כפולים ומכופלים. איבדנו מגע־עין — שלא לומר מגע לב ושכל — עם הבסיס של תרבותנו.

שאלה: על איזה עקרונות אתה בונה את התפיסה התיאטרונית שלך? מה האני מאמין שלך?

תשובה: אבן היסוד בבנבנה שאני מציע הוא הרפרטואר. אנחנו ארץ קטנטנה. מה שקורה בארץ מתוקנת ב־400 שנה, צריך לקרות אצלנו בתהליך מהיר מאד. אין לנו זמן. אין לנו מיליונים שמתוכם אפשרית סלקציה רחבה של כשרונות. אנחנו חייבים להיות מודעים למצב המיוחד שלנו ולמצוא שיטות שונות שישיגו את הבלתי אפשרי; כמו שאנו מגדלים עגבניות במדבר. אם אין לנו מחזאות טבעית, תפקידו של התיאטרון הלאומי ליצור באופן שיטתי „מחזאות־מלאכותית", עלינו לעבד מן המקורות, לפנות אל המקרא ולשחרר אותו מן המסורות הרומנטיות. אני טוען שכשאתה מצב תפיסה תיאטרלית מגובשת תמצא את הפוטנציאל הדרמטי הגנוז בסיפורי המקרא, או בסיפורים אחרים. אני עצמי, למשל, חשבתי להעלות על הבמה את סיפור עקידת יצחק, כפי שהוא מופיע ב„חיל ורעדה" של סרן קירקגור — מעין רשומון, המוסר את סיפור העקידה מכמה וכמה נקודות־ראות. או ספר כמו „איוב", שהוא בעל מבנה תיאטרלי מובהק. זה צוק שאני לא יודע מי יזכה להגיע לראשו. מצוק כזה לא איכפת לי ליפול. או קח את „מלחמות היהודים" של פלביוס.

שאלה: מי יחזק את כל הקביעה העצומה הזאת של הכנת הרפרטואר?

תשובה: נראה לי כי בתיאטרון חייב להיות לקטור; או דרמטורג, שיעבוד יד ביד איתי ועם הבמאים הקבועים של הלהקה. אינני מאמין בועדות רפרטואר, כפי שהן נהוגות עד כה. היוזמה הרפרטוארית צריכה לבוא מן המנהל האמנותי, והדרמטורג, שהוא הזרוע המבצעת שלו. מאחר שאינני מדבר על תיאטרון שיתבסס בעיקר על מחזאות מקורית, יוטל על הדרמטורג להגיע אל המחזאים הידועים ולגלות מחזאים חדשים. יהא עליו ליזום מבצעים מיוחדים; לתכנן — חצי שנה מראש — את כל החומר הנחוץ לנו לעבודה השוטפת; לפקח על התרגומים. יוצרי הרפרטואר היום הם אנשים שאינם עובדים בתיאטרון ואינם מכירים אותו מבפנים. הדרמטורג יצטרך לעשות גם „עבודת שדה" צנועה. להיות בקשר עם סופרים, לעניין אותם בחומר זה או אחר שהתיאטרון יהיה מעוניין בו; להמליץ על המחזות ועיבודים, למצוא את האנשים המתאימים לכך; למשוך לתיאטרון סופרים שלא נתנסו בכתיבה דרמטית, אבל יש להם פוטנציאל של מחזאים.

יוסי יזרעאלי

באתי אל חבר הנאמנים כיחיד, אבל אמרתי להם שאני מאמין כי חייבים להיות מספר מרכיבים קבועים שיוכלו להרים את המשא יחד איתי. דיברנו על דרמטורג. צריך להוסיף שניים־שלושה במאי־בית שיהיו לחלק בלתי נפרד מן הצוות, ויעבדו באופן קבע בתיאטרון. הם יגבשו עם המנהל האמנותי את המערכת האידיאית של התיאטרון.

שאלה: מה עם השחקנים? הדי לא פעם היכוכים ואי הבנות בינך לבינם. הם חוששים ממך. מה יש לך לומר, כדי להפיג את חששותיהם?

תשובה: ב„הבימה" מצויה היום קבוצת השחקנים הטובה ביותר בארץ. כל במאי יכול להשתבח בה. הריבה מאוד מחוסר הבטחון, מן הגיעות, ומחוסר האמון שיש להם כלפי מקודו באי־הבהירות והבאריעות של עבודת הבמאי, כפי שתיארתי אותה. אני מאמין שברגע שנוכל לעבוד ביותר על תשתית ברורה, במערכת שיש בה הגיון פנימי, יבואו הדברים על תיקונם. בתחילת כל עונה ידע השחקן מה הוא עומד לשחק. יהיו הגיון וצמיחה בבחירת התפקידים.

שאלה: אתה נשמע לי, באופן מוזר, די אופטימי. אין לך חששות? אני מכיר לפחות כמה אנשים שמשוכנעים כי בתוכך לקבל את התפקיד נובלת בשיגעון.

תשובה: אני מאמין — ובכוח האמונה הזאת אני יוצא לדרך — שיש עתיד בהיר לתיאטרון הזה. אני מאמין שאם „הבימה" תהיה תיאטרון טוב, רמת התיאטרון בארץ תעלה בכמה דרגות. אמנם נכנסים עכשיו בארץ לשנים לא קלות, שאולי גם לא תהיינה קצרות. אני מאמין שהתיאטרון יכול לרכוש לעצמו שוב את הירח. להיות מקום שבו אנשים באים כדי להתרגש, לברר ענין, לערוך חשבון־נפש. האמונה הזאת נותנת לי את התנופה להעמיס על עצמי את התפקיד הזה — ולצאת לדרך.

כשאתה חושב על משפחתך
אתה חושב על ביטוח,
כשאתה חושב על ביטוח
אתה חושב על "מגדל-בנין".

בינג לעיאל

ביטול ההטבות יפגע בבעלי שכר גבוה

סקר חדש של מינהל הכנסות המדינה חושף נתונים חדשים שעה שוועדת בן־שחר מסכמת את המלצותיה לרפורמה במס ההכנסה

נושא בדרשות

סקר חדש של מינהל הכנסות המדינה מוכיח כי עיקר ההקלות הנובעות ממס־הכנסה במסגרת ההטבות המוענקות, נופל בחלקם של בעלי השכר הגבוה. ממצא זה ישפיע בוודאי על שיקולי ועדת בן־שחר, שעה שתציע לבטל ההקלות. מכאן הכנסה הניתנות לתשלומי ספרות־מקצועית; עבודת שעות נוספות, פרמיות וכו'.

מסקנות הסקר, שנערך ע"י היועץ הכלכלי למינהל יוסף גבאי וע"י הכלכלן דב מיטון, אינן מבשרות טובות לראשי האוצר האמורים להגיש את המלצותיה של הועדה הנכבדה.

נטילת „הסוכריות"

הגלוי המעניין בלוחות סטטיסטיים, שבעלי ההכנסות הגבוהות מקרב השכירים הם הנהנים העיקריים מן ההקלות המקובלות. כיום, מצביע על הקשיים הצפויים בשעה שיבקש ליטול מהם את „הסוכריות" הללו. ראשי ההסתדרות שהודיעו לא פעם על התנגדות, שהצעליק — אולי כאשר — לאינטרסים של החזקים בקרב צבור השכירים. יגאל יוסף בקרוב לשכנע טייסים, צוות אוויר, ימאים, אקדמאים, ואחרים שהבראת מערכת המסים מחייבת אותם לותר על חלק מן ההכנסות הכלולות עתה במסגרת של „הוצאות". מן הנתונים המופיעים ב„סקר הכנסות השכירים" מסתבר, שהפסד האוצר מהכנסות פטורות מגיע ל־52 אחוז בקרב העשירית העליונה של מקבלי השכר. עשירון זה — אומר הסקר — מקבל שליש מכלל ההכנסות הפטורות ממס.

ראשי האוצר מקווים, כי הרעיון שספג את הצבור בעקבות מלחמת־יום־הכפורים והדבנות להבראה ולקרבנות הבאה לידי ביטוי בסקרי־דעת הקהל תאפשר להנהיג את הרפורמה. ועדת בן־שחר — המסכמת עתה את דיוניה — מבקשת לצמצם את הפיחותים כדי לאפשר הורדת השיעורים השוליים של מס־ההכנסה. התמורה המובטחת לשכירים ולמפרנסים אחרים היא איפוא הפחתה כללית בשעורי המס וביטול הצמוד העכשווי של נסיון לגבות 87.25 אגורות מכל לירה אצל בעלי הכנסות של 7,500 ל"י לחודש. כלכלני האוצר, שהופיעו בפני הועדה

פרופ' ח. בן־שחר

סבור כי הפעלת המס השולי ל־60 אחוז תבטל את הצורך לנטות את השכירים באמצעות הצעות „הקלות" רבות שונות למעשה, המגמה, היא מעודדת טוב את הרצון לעבוד ולייצור. לעות שקים ובהבי־מלאכה במקום להשקיע את ההסבורות באג"ח צמודות למדד.

תשלומים „אפורים"

העיתונים הנוכחים הביאו לידי מצב שעובדים רבים במקומות עבודה שונים מקבלים שכר השווה לבצורה, אך אינו זהה למעשה לשכר צמיתותם.

הנטו הנשאר בידי מי ששכרו 4000 ל"י לחודש הוא לעתים גבוה הרבה מזה ששכרו הוא 4500 ל"י, כאשר הראשון נהנה מתשלומים „אפורים" בעוד שמעבידו מקבל שכר בהתאם לתעודות הרשמיות של מס־ההכנסה. השאלה מי יהנה להבא ומי לא יהנה מרפורמה במס ההכנסה תלויה, במידת נכונותו הנוכחית של המעסיק לפסות על ההוראות הקיימות.

אחת השאלות המעסיקות את ועדת בן־שחר נוגעת להשפעת האינפלציה. הכוונה לתקן את החוק בצורה שתבטיח פיצוי אוטומטי למפרנסים בעקבות עליית המדד. אם ייקבע, לדוגמה, שהמס המכסימלי ישולם מכל לירה מעל 12 אלף ל"י לחודש, עלול בעוד זמן־מה להיווצר מצב, שאת השעור המכסימלי של מס ישלם מי שהכנסתו הממשית תהיה להכנסה של 9000 ל"י ביום. אם, לדוגמה, יקבע שאב לילדים נהנה בצורה זו או אחרת מהקלה בסכום של 150 ל"י לילד, עלול סכום זה להיות זעיר לאחר אינפלציה מואצת.

בעיה סבוכה

הועדה היא, איפוא, להעמיד את הזכויים או העיכויים למדד אך ישנם הסבורים, שמס ההכנסה אינו צריך לתת פיצוי אוטומטי על התייקרויות, שדוחק בעצות אינפלציה הכרונה היא שמס־ההכנסה יספוג אמצעים מהציבור ולא יחזירם „בולת האוצרות", שזה בראה שת תכורים הצמודת גובר בזעות. לכן, עשוי מרכיב אחר לשמות. בכלל הצמוד להיות צמוד.

צריך להזכיר, כי ועדת בן־שחר, העוסקת עתה בניסוח מסקנותיה, אינה גוף קובע, אלא ממליץ בלבד. סביר להניח, כי עוד יתנהל ויכוח ציבורי ער סביב שאלת המס השולי — 40 אחוז, 50 אחוז, 60 אחוז — ושאר המלצותיה, כגון שאלת הוצאות הרכב, הבראית. סבוכה במיוחד.

אריאל וינשטיין

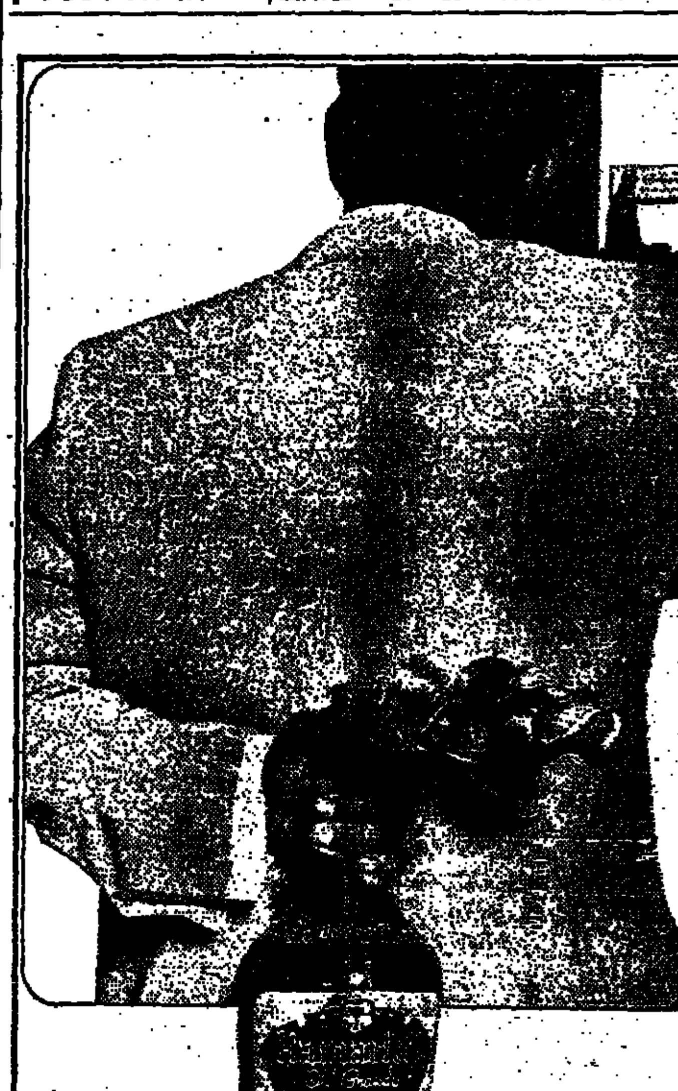

„פתח ... עת עזה

...חרום ...ית

16.00

אבק ... החדשים

...פי יצוא ... ללא תקדים!!!

הבימה ... עם ישראל

יאסר ערפאת בראיון לעתון איטלקי:

„ישראל היא מעין סוס שעליו רוכב קיסינג'ר"

מנהיג המחבלים אומר כי „המלחמה החמישית בין ישראל לערבים היא בלתי־נמנעת" ✱ מודה כי ישראל חזקה, אך לדעתו אין היא איתנה עוד כבעבר משום שמחלוקות פנימיות מפלגות אותה ✱ „הנאצים היהודים בכל רחבי העולם נהנים מן הזכות להתיישב בישראל"

מאת **עדה לוצ'אני**
סופרת „מעריב" ברומא

בתום שהייה תדשי־רים ואחרי ארבעה מס־עות בין ביירות לבין דמ־שק, שערך סופר כתב־העת האיטלקי „אמפרי", אי־שר במשך שבוע ימים היי־הק עצמו למכשיר טלפון בחדר בבית־מלון בביירות, נאות מנהיג אש"ף, יאסר ערפאת, להעניק ראיון ל־עתון.

בהתקפה חריפה מאוד על שר החוץ האמריקני, הנרי קיסינג'ר, אמר ערפאת: „הוא ערום. הוא המציא את התי־אוריה של „צעד־אחר־צעד", ותיאוריה זו מתאימה לכופת לבלוק נפות כמותו... מטרת המשחק שלו היא לפלג את העולם הערבי ולתקוע טריז בין האינטרסים של מצרים ושל ירדן מצד אחד לבין אלה של סוריה ושל אש"ף מצד שני. אך הדבר לא יעלה בידו".

בזכות ז'יסקאר

ערפאת משוכנע, שארה"ב התכוונה לתקוף את מדינות הנפט הערביות בנובמבר אש־תקד, אך תכניותיה סוכלו בזכות התנגדותו של נשיא צרפת, ואלרי ז'יסקאר ד'אס־טן, והודות לאיומי הערבים לפוצץ את בארות הנפט שלהם.

אשר לישראל, אמר ערפ־את, כי יש לו הוכחות שהיא משתמשת במיתקניה הגרעי־ניים לא רק לצרכים תעשיי־תיים וכבר כיום יש בידה חמש עד שמונה פצצות אטום.

הזרוע. והמוח

„המלחמה החמישית (בין ישראל לערבים), היא בלתי־נמנעת" — אמר ערפאת. „יש לי הוכחות שישראל התכ־וונה לתקוף ברמת־הגולן בנובמבר אשתקד, אך תכני־תה לא יצאה לפועל משום שכאשר יוצאת ישראל למל־חמה, תפקידה הוא תפקיד של זרוע, בעוד המוח נמצא בוושינגטון. ישראל היא מעין סוס שעליו רוכב קיסינג'ר, האטילה החדש של המזרח התיכון. בנובמבר לא הוציאה ישראל לפועל את המיתקפה שלה פשוט משום שרושם עז עשתה על קיסינג'ר קבלת ה־פנים שהעניק האו"ם לתנועה הפלשתינית. אך התכנית ה־ישראלית לגבי התזית הצפו־נית עדיין שרירה וקיימת ו־היא רק נדחתה" — אמר ערפאת.

מנהיג אש"ף הודה כי יש־ראל חזקה, אך הוסיף שכבר אין היא איתנה כפי שהיתה בעבר משום שמחלוקות פני־מיות מפלגות אותה. „רבים (בישראל) הבינו, כי למרות מה שטוענת הממשלה הישר־אלית, אין בכוונתנו לזרוק אפילו יהודי אחד אל תוך הים" — אמר ערפאת.

להלן אמר: „הנאצים ה־יהודים — כתוב בקשה „נא־צים", משום שכך מתנהגים הישראלים — בכל רחבי ה־עולם נהנים מן הזכות להת־יישב בישראל. מדוע, אפוא, ישללו מאתנו את אותן ה־זכויות ?"

על ועידת ז'נווה אמר, כי בלי אש"ף אי־אפשר יהיה להשיג בה דבר.

על האפשרות שאש"ף יקים ממשלה גולה, אמר ערפאת: „אנו שואפים להקים ממשלה מהפכנית זמנית סדירה, אך לא בגלות. בטאוננו בעולם יהיה כתב־עת שייקרא „פלש־תין". נדפיס את הבטאון ב־ביירות והוא יופץ בעולם כולו. הגליון הראשון יוקדש למעשי הדיכוי שעושה יש־ראל נגד תנועת השיחרור ה־ערבית בגדה המערבית".

על השאלה מדוע צורכים אנשיו ההקפות פירוז באי־רופה, השיב ערפאת: „אני נשבע בכבודי כאדם, שאלה הם גורמים שאינם משתיי־כים לאש"ף... אלה הם עיצו־נים שנקצה נפשם משונאי־תה של ישראל... ארגוני ה־שולט ב־79 אחוז מן הפדאיון, זיהה כמה מן הגורמים ה־בלתי אחראים האלה, עד כמה מהם, שפט אותם והר־שיע אותם בלא כל פירסום. אני מתנגד לרעיון הזה של ה־סידור".

העתון הביירותי "אל־אנואר":

תורים ארוכים מזדנבים בקהיר — ובשוק השחור ניתן להשיג את הכל

פקקי התנועה, שמהוכם בלמו מכוניות אמריק־ניות חדשות, חסמו בקאהיר את הכניסה למלון, שבו זומנה לא מכבר פגישת שרי החוץ והתנגנה הערביים. היו אלה מכוניותיהם של סוחרים ואנשי עסקים מצריים, הבאים בכל יום לסעוד במלון.

שר החוץ המצרי איסמעיל פהמי, שהיה המארח, נשאל לפשר התופעה. הוא השיב כי זו אמנם תופעה מוזרה, אך המדובר רק ב„מיעוט בורגני קטן", שצמח אחרי מלחמת אוקטובר ואין הוא בא ללמד על כלל האוכלוסיה המצרית בת 40 מיליון נפש, העובדים קשה כדי להשיג את לחמם.

מצוקה

השר המצרי המשיך ואמר: „זהו מצבנו ואין אנו מתביישים בו, שהרי הוא תוצאה של מאבק והקרבה של חצי יובל שנים למען כבוד מצרים הערבים ועתידם".

על כל פנים, תופעה זו לא תרמה לאווירת הישיבה של השרים הערביים במלון המפואר, שנועדה להסברת תפקידן והובותיהן של מדינות הנפט הערביות כלפי מצרים.

משבר התחבורה במצרים מתמיר והולך בשורותי הרכבות, האוטובוסים והמוניות. בימים האחרונים החריף משבר זה בעקבות הגשמים, שהם נדירים בדרך כלל בקאהיר. רבים נאלצו ללכת רגלי ולהסתכן ברחובותיה הסואנים של הבירה. רבים נאלצים לנסוע במוניות בגלל הצפיפות באוטובוסים. בין נהגי המוניות אפשר לפגוש סטודנטים רבים, העובדים כפקידים בשעות לפני הצהרים, ולהשלמת מחייתם הם עובדים עוד מספר שעות כנהגי מוניות.

סטודנט העובד כנהג מונית אמר, שהוא עובד לפנה"צ כפקיד במשרד ההסברה ונאלץ לעבוד בשעות הערב כנהג מונית. לעתונאי־חוץ, ששוחח עמו, הוא תיאר את המצוקה הכללית השוררת במצרים. אמנם אין הוא רוטן על מצב זה, כי ידוע הוא שארצו סובלת זאת למען שחרור הארץ והקמת מולדת וכו'. אך מה שמציק לו ולאלפים רבים כמותו היא התופעה של בצלנות ומתי־רגות, שפשטה במצרים בחודשים האחרונים.

המסייר בקאהיר ייתקל בתורים ארוכים, המזדנבים ליד חנויות האספקה לצרכי מזון בסיסיים. עקרת הבית המצרית מחכה קרוב לשעה בתור כדי לרכוש קופסת אבקת חלב קטנה, או חצי תריסר קופסות גפרורים. אין זה משום שהיא זקוקה רק למצרכים אלה, אלא משום שהכסף בידה מספיק רק לקניית מצרכים אלה.

לעומת זאת ניתן להשיג „בדלת האחורית" כל מה שרוצים בשוק השחור, שצמח ושגשג בכידה ניכרת. אמנם השלטונות ערים לכך, אך אין בכוחם לחסל תופעה זו.

מצרים זקוקה ל־1.1 מיליארד ל"מ כדי להתגבר על משבר השנה הנוכחית. סכום זה אינו כולל שום מפעל או תכנית פיתוח, שכן כל תכניות הפיתוח הגדולות הוקפאו השנה וכל המאמצים מכוונים רק לאספקת הצרכים החיוניים, לרבות הנעלה, הלבשה, בשר ועופות.

בשנת 1975 מצפה הממשלה שהציבור יהדק יותר את החגורה לנוכח עליית מחירי בצרכי המזון, כמו התה והסוכר, שמחירם עלה ב־400 אחוז. הממשלה המצרית מנסה לשמור על המחיר הרגיל לצריכה העממית, אך היא מבקשת מהאזרח לצמצם את מספר כוסות התה שהוא שותה ביום ולצמצם גם את צריכת הסוכר.

הערבים, כידוע, מוכנים להשקיע במפעלי פיתוח רווחיים. ואמנם נערך הסכם עם מדינות הנפט להשקעת שלושה מיליארד דולר כדלהלן:

כווית — 888 מיליון דולר, סעודיה — 636 מיליון דולר, הנסיכויות — 407 מיליון דולר, קטאר — 103 מיליון דולר, איראן — 1075 מיליון דולר.

אולם בתחום העזרה הכספית, שמצרים זקוקה לה באופן מידי, תרמו הערבים למצרים רק 200 מיליון דולר, סכום זה פותר אך חלק קטן מבעיותיה של מצרים ואין בו כדי לשפר את מצבו של האזרח המצרי.

גרעון

מצרים היא כידוע מדינה חקלאית, ואעפ"י כן היא מייבאת את רוב מצרכי המזון שלה מחו"ל והשלם על כך בריבית המתקרב ל־19 אחוז. הפיתוח התעשייתי אינו מכסה את הגרעון בענף החקלאי, שכן שנות התבוסה הידועות בשם „7 שנות הרזון" האיטו את קצב גידול התעשייה ופיתוחה. כתוצאה מכך חלה ירידה בייצור החקלאי. כן חלה ירידה במחיר האורז והכותנה, והיצוא כיום מגיע לכדי מחצית מערך היבוא.

הסקטור הציבורי הוכיח את עצמו ועמד במבחן ב„שבע שנות הרזון". אך אלמנטים זדוניים ניסו לנצל את „נצחון אוקטובר" ואת משגיה האווילים של מערכת ההסברה, שהרבתה לדבר והגזים על הקופת השפע הצפויה למצרים אחרי מלחמת אוקטובר.

מערכת ההסברה פעלה בצורה אווילית וזדונית כאשר הביאה לציבור המצרי את „הבשורה" כי גשר הצליחה הצבאי אל סיני יהיה גם „הגשר שדרכו יזרמו מיליארדי דולרים למצרים, וכי הקופה הבנע תלפת". אך התוצאות היו מאכזבות, שכן מצרים אמנם ניצחה במערכה אך היא מתכוננת כבר למערכה נוספת. הבשורה הפויזה לציבור המצרי על המיליארדים וצל חיי רווחה והפע רק הכשירו את הקרקע למשבר של אמון ולאכזבה.

זעם

אכזבה זו והזעם של הציבור המצרי כוונו לא רק נגד הממשלה, אלא נגד מדינות ערב העשירות, שמהן ציפו המצרים לעזרה ניכרת כדי לחלץ את העם המצרי מנבכי המערכה.

אמנם אין מצרים מתנכרת לתרומתו של נשק הנפט במלחמת אוקטובר. אך העם המצרי גם יודע שמלחמה זו העלתה מחירי הנפט והריבה מיליארדים לאוצרותיהן של מדינות הנפט.

גורמים רבים ניסו לנצל משבר זה והאכזבה שבאה בעקבותיו כדי לנגן שוב על הכינור „מצרים המצרית". לאמור, על מצרים לדאוג לעצמה. אך נסיון זה נכשל.

אלמנטים אלה, כאמור, ניסו לפתח מערכה ומאבקים בצדדים. אך השלטונות היו ערים לכך וסיכלו כל נסיון של פעילות חבלה כנגד אלמנטים אלה. קרוב לודאי שהממשלה תפעיל את חוק „ההתעשרות הבלתי חוקית" נגד מספר גדול של סוחרים, ספסרים ואנשי עסקים, הרכובים ברשיכה השחורה. כן קיימת נטייה להעלאת שיעורי המסים.

ראש הממשלה ד"ר חג'אזי — והזה תכנית שתאפשר למצרים להתגבר על קשיי שנת 1975 ולהגיע לשנת רווחה ב־1976. התכנית זו מתבססת על שלושה יסודות:

א) תכנית מצרית, — ב) תוכנית מצרית־ערבית — ג) תכנית מצרית־ערבית־בינלאומית.

אפשר לומר כי קיימת מעין „תכנית מארשל" ערבית, לאור הנסיון שהצליח באירופה.

בעולם

ארה"ב מספחת שטח כבוש

עניני חוץ

שאול בן חיים

עם הזמן הזה שלטון כיבוש נאור עשוי לפתח בקרבו שאיפה להיספח למדינה ש־הייתה מתהדרת על חופיו. הראיה: 13 אלף התושבים של 14 איי מאריאנה ש־באוקיאנוס השקט יהיו בעתיד הקרוב לאזרחי ארה"ב. ה־איים שנכבשו בעת מלחמת העולם השניה על־ידי חיילי ארה"ב, יהיו לטריטוריה אמריקנית אף כי הם שוכנים בהרחק 8960 ק"מ מחופיה של יבשת אמריקה.

בני האיים המבוגרים זוכרים עדיין היטב את ה־שלטון היפאני, ממנו טעמו בין שתי מלחמות העולם.

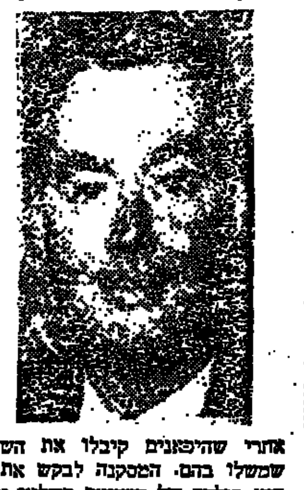

פרופיסור דניאל מוינאהאן

אחרי שהיפאנים קיבלו את השלטון מידי הגרמנים שמשלו בהם. המסקנה לבקש את ההסתפחות לארה"ב היא תולדה של השוואת השליט וטיב שלטונו. בני איי מאריאנה סיכמו כי האמריקנים עדיפים.

איזור מיקרונזיה — בנוסף קבוצת איי מאריאנה כולל גם את איי מארשאל וקארליין הם את האי גואם — הוא איזור בעל חשיבות אסטראטגית רבה למערך ההגנתי של ארה"ב. באיים מועטי האכלוסין הוקמו בסיסי תעופה, צי וצבא. מאחד מהם, האי טיניאן, המריא המפציץ נושא פצצת האטום להירושימה.

המימסד הצבאי האמריקני הוא המפרנס הראשי באיים, וממילא נקשרים האינטרסים הכלכליים של התושבים עם ארה"ב. הייפלא אפוא, כי כבר בשנת 1972 שיגרו חלק ממנהיגי איי מאריאנה שדר לוושינג־טון בו הודיעו כי הם „מתחייבים לנאמנות לפקרונזיה של ארה"ב, נכונים ליטול על עצמם את ההתחייבויות הנובעות מן החופש שארה"ב ערבה לו ומגינה עליו".

ממשלת ארה"ב עודדה גישה זו. הענין האסטראטגי שיש לה באיים הוא קוסם ביותר. זאת ועוד: עצם העובדה שהיא נענית לבקשה של אזרחים מן האי פר־טרת אותה מחובת ההתגוננות מפני האשמה, כי היא מספחת טריטוריה כבושה.

„קרן אסיה", המוסד שניהל מטעמה של ממשלת ארה"ב את איי מיקרונזיה, מצביעה בגאווה על משאל־עם שנערך כבר בשנת 1959 (לאמור, כבר אז השבו האמריקנים על סיפוח כזה...) כאשר מתוך 13 אלף אזרחים הצביעו 3200 בעד התמזגות עם ארה"ב ורק 25 הרימו יד נגד. אין כל מידע מה היה דעתם של 9775 הנותרים.

✱

אין ספק, שאחרי מכה התיבה הרוסי על „אסבת ההתפתחות", יקומו היכרזות האוטוריטריות באיי מאריאנה, יעינו התנינות וידרשו הענקת עצמאות לקבוצת האיים. המתנגדים יצביעו על שאר מיקרונזיה, איזור שנשלט על־ידי ארה"ב מטעם האו"ם, אך תוש־ביו אינם גורסים את רעיון ההסתפחות וההתמזגות עם ארץ מאמצת. מתנגדים אלה גם יצביעו על פורטו־ריקו, עוד שטח אמריקני שמחוץ לגבולות הגיאוגראפיים הטבעיים, שגם בו מתנהלות מתיחות בין המשך הקשר לאמריקה לבין הענקת ממעה למען העצמאות המלאה.

גם בקהילה העולמית יימצאו רבים שיצביעו על המהלך האמריקני החדש כהוכחה לרוח האימפריאליזם השוררת בוושינגטון. מה שפחות ברור הוא, מה תעשה ארה"ב אם הרוב האוטומאטי באו"ם יגנה את הצעד, יתבע את ביטולו והענקת עצמאות לעוד מדינה של העולם השלישי.

למעשה צריך לצפות בענין רב לתגובה האמריקנית, כי היא תרמוז על מדיניות העתיד של ארה"ב. כלפי הקהיליה הבינלאומית המבהרת תמיד להתאחד נגד המערב (בפרט נגד ארה"ב וישראל). פרופסור דניאל מוינאהאן מאוניברסיטת הארווארד — איש הידוע בגי־שתו הליבראלית — שכיהן כשגריר ארה"ב בהודו, קרא בימים אלה להפניה של ארה"ב במימסד הבינ־לאומי. „אנו חייבים לפעול כאופוזיציה לכל דבר. עלינו להיכנס לשם ולהגיד להם דברים בוטים". מוינאהאן שחזר מדלהי הביא עמו את ההכרה שאל לה לארה"ב להרשות עוד, כי הכל יתנפלו לה בעוד היא עצמה תימנע מכל תגובה או התקפה על מדינה כלשהי ה־שייכת למחנה המחוסן מפני דברי ביקורת.

בראיון שהעניק ל„ניו־יורק טיימס", שאל מוינאהאן, מדוע לא שאלה ארה"ב לגודלו של המהפכן האלג'ירי אחמד בן־בלה שנה שעיוין בוטפליקה נבחר כנשיא העצרת הכללית של האו"ם ?

אם תתקבל דעתו, ייתכן שסיפוחם של איי מאריאנה המסופרת שודאי תפרוץ, יהיו ראשיתו של תהליך חדש.

מורים וגננות,

זאת השגנו בארבע השנים האחרונות:

- שכרו של המורה והתנאים הנלווים — הוכפלו.
- הורחבה השתתפות המדינה בהשתלמות המורים להיקף של 8.5 מיליון ל"י לשנה.
- זכות לכל מורה לצאת להשתלמות בשכר מלא כל שנה שביעית.
- זכות לפרישה מוקדמת תוך שמירת זכויות הפנסיה.
- הפחתת הצפיפות בכיתות.
- הפחתת שעות עבודת־יתר של מורים מקצועיים.
- תוספת גמול 13.3% (תנאים סוציאליים) לשעות נוספות.
- שמירת מקום־העבודה ליוצאים להשתלמות.
- תוספת שעת חינוך למחנכות א', ה', ו'.
- גמול שעות חינוך ושעות גיל לגננות.
- זכות לגננות לפרישה מוקדמת בגיל 57 עם פנסיה מלאה ורציפות פנסיה.

על זאת ניאבק בארבע השנים הבאות:

- העלאת מעמדו החברתי והאישי של המורה.
- העברת תלמידים חריגים המשבשים מהלך הלימודים.
- מתן סמכויות משמעת מוגדרות למורה ולמועצה הפדאגוגית.
- ביצור החינוך היסודי כתשתית התרבותית הלאומית.
- זכות למורה־האם לשבוע של 26 שעות עבודה עם פנסיה מלאה.
- אקדמיזציה של המוסדות להכשרת מורים וגננות.
- שיתוף המורים ומוסדותיהם בתיכנון החינוך ותכניות הלימודים.
- מתן יתר אוטונומיה למורה ולביה"ס ליוזמה חינוכית.
- הצבת מורה בכל בית־ספר למילוי מקום.
- השגת שעת חינוך נוספת למחנכי כיתות ב', ג', ד'.
- שמירה על עצמאות גני הילדים.

מערך הגננות **גן** | מערך המורים התיכוניים **תי** | מערך המורים **אמת**

עבודה, מפ"ם ובלתי־מפלגתיים

בארץ

הדריף הפולמוס בין מדענים ישראליים

האם בודד נגיף סרטן השד?

פרופ' קלמן פרק: „אין כל הוכחה ביולוגית לנוכחות הנגיף" * ואילו פרופ' יפה קידר ועמיתיה סבורים, שגילו קשר בין נגיף לסרטן לא רק בחיות, אלא גם בבני־אדם

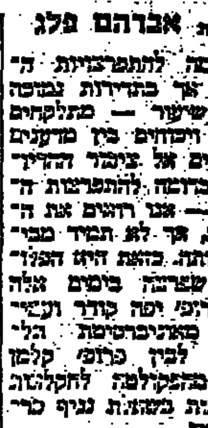

פרופ' יפה קידר

מאת **אברהם פלג**

בדומה להתפרצויות ה־שמש, אף בתדירות נמוכה לאין שיעור — מתלקחים לפתע ויכוחים בין מדענים הנוגעים אל ציבור הרחב. בדומה להתפרצות ה־שמש — אנו רואים את ה־תופעה, אך לא תמיד מבי־נים אותה. בזאת היא הבלו־נה: שפרצה בימים אלה בין פרופ' יפה קידר ועמי־תיה מאוניברסיטת תל־אביב, לבין פרופ' קלמן פרק מהפקולטה לחקלאות ברחובות בשאלת נגיף סר־טן השד.

פרופ' יפה קידר, ראש המח־לקה למיקרוביולוגיה, פירסמה בסוף השבוע שעבר כי היא ו־עמיתיה פרופ' יצחק הייז ו־פרופ' אשר פרנסדורף — הצליחו לבודד נגיף (וירוס) סרטן בגוף של נשה. אף שההודעה הלכה הדבשה נמסרה במסגרת הכנס, עזרה ההודעה ה־פרושים שגילו לה בוריאלה עוררה את זעמו של פרופ' קלמן פרק.

האשמה חמורה מאוד

פרופ' פרק מסר בו ביום הודעה לעתונות בה הוא קובל בחריפות שהחלקיקים שנמצאו בשד הנגוע בסרטן אינם וי־רוסים (נגיפים). הוא טען, כי חלק מהחומר, שעליו מתבס־סים חוקרי אוניברסיטת תל־אביב, נבדק על ידו במעבדה מיקרוסקופית. „הנני נוטל על עצמי אחריות מלאה לו־מר, שהחלקיקים הללו לא עמדו במבחן הסטרוקטוראלי כווירוסים". עוד אמר פרופ' פרק בהודעתו לעתונות, כי עד היום אין כל הוכחה ביולוגית לנוכחות נגיף סרטן השד. ר' הוסיף המדען: „לכן, נוספו הופעות שרלטניות, שעליהן שמענו לפעות בשני מקרים ב־ארצות הברית".

בשיחה עם פרופ' פרק, הוא סירב להרחיב את הדיבור ב־נושא זה, אך ציין שהוא מת־יחס במאחורי הודעתו בעתונות ביום ו' האחרון.

בלילותה מהווה הודעה זו של פרופ' פרק האשמה חמו־רה מאוד לגבי האמינות המ־דעית של מימצאי פרופ' קידר ועמיתיה. הפרופסורית היתה מזועזעת מדברי פרופ' פרק ב־יום ו' בבוקר, כשנפגשנו עי־מה לשיחה על המחקר שלה. לאחר שחזרה ועיינה בדבריו של המדען מהפקולטה לחקל־אות, התנצלה לפנינו המדע־נית וביטלה את הראיון עמנו בציינה שביום זה היא אינה מסוגלת לתת ראיונות...

מחקר פרופסור פרנסדורף

על פרטי מחקר מדעי ניתן להעטות מעטה סודיות אף ב־יתר הצלחה מאשר על חומר בטחוני מסווג ביותר... ואולם נודע לנו מה היה אחד הגו־רמים העיקריים שעליהם מת־בססת קביעתה של פרופ' קי־דר, וזאת נוסף לבדיקות ש־בוצעו עבודה על־ידי פרופ' פרק. גורם זה הוא המחקר של קבוצת פרופ' אשר פרנ־סדורף.

הגישה המדעית של קבוצת פרופ' פרנסדורף מוגדרת כגי־שה הפרוספקטיבית — המנהגת — שנועדה למנוע הנעת גי־דולים סרטניים מסויימים. הד־מוזכר במערכת המגוננת של שד העכברות, בהן נעשו ני־סויים, לא נעשו ניסויים ב־בני־אדם.

העובדה שנגיף גורם סרטן בשד של עכברה — ידועה זה 20 שנה. כן ידוע כי עכ־ברות — מגים מסויימים — נגועות בסרטן זה יכולות לה־עביר את הנגיף בשתי דרכים אל הוולד שלהן. האחת — על ידי הנקה בחלב שלהן; והאחרת — בשלב שלפני הו־לדת הוולד — על ידי ביגוע הביצית או הזרע (של הגבר).

נגיף זה גורם להתהוות ה־גידול בשד העכברה, אך אין הוא, בהכרח, תנאי יחיד. גם הגורם ההורמונאלי ממלא כאן תפקיד חשוב. עובדה היא ש־סרטן השד של העכברה קשור להריון ולהנקה, וככל שהעכ־ברה יולדת יותר, כן גדולים סיכוייה ללקות בסרטן השד. כן קיים כאן גם הגורם התור־שתי.

הדבקה בצורה מלאכותית

ניתן להדביק את העכברות בסרטן השד בצורה מלאכותית: על־ידי הזרקת חומר המכיל את הנגיפים ומעוררים את ה־מחלה. משתמשים בטכניקה זו כדי לפתח את המחקר של ה־מנגנון החיסוני להתגבר על הנגיף. הניסיונות בעולם ובישר־אל, כבר הוכיחו כי ניתן לי־צור מערכים את הגורם ה־חיסוני ובכך למנוע את הופעת הסרטן או לדכא אותו — לאחר הופעתו.

הדבר נעשה על־ידי הזרקת נגיפים מוחלשים לגוף העכב־רים. למנגנון התגובה החיסו־נית קל יותר להילחם נגד נגי־פים כאלה ובתוך כך הם מפ־תחים במלוא העוצמה את ה־דחיה האימונולוגית, שהיא ה־נשק הקטלני נגד הנגיף.

שיטה זו יושמה, למשל, ב־ארץ במלחמה נגד „מחלת מרק", שאינה אלא סרטן הדם של עופות. מדענים בישראל פיתחו הרכיב המוזרק לעופות. הרכיב זה מעורר את התגובה החיסונית נגד הנגיף של מח־לה זו. המחקר בארץ נמשך בהצלחה וכיום בהכך החיסון נגד עופות לשיגרה ולגורם כלכלי ראשון במעלה בענף ה־לול בישראל.

האולם כאשר מדובר בבני־אדם אין הענינים כה פשוטים. לכן ניסויים בעופות ובעכב־רים זה דבר אחד, אך ני־סויים בבני־אדם בתחום ה־סרטן אסורים לחלוטין. לא ניתן להזריק נגיף לבני־אדם כדי לגרום בו סרטן — ולפיכך קיים מחסום מדעי רציני ב־יותר במחקר ההכשרותיות ב־כיוון זה.

האולם החידוש של פרופ' פרנסדורף וקבוצתו נעוץ ב־כך שהם הצליחו לפרק את ה־נגיף למרכיביו. את המרכי־בים הבלתי־מזיקים ניתן ל־הזריק לגוף הבהמה. אמנם אלה לא יעוררו את המחלה, אך הם יעוררו את התגובה החיסונית כלפיה. למעשה מז־ריקים במקרה כזה אנטיגן וירלי, כלומר חומר המעורר את העוגנים של המנגנון ה־חיסוני שהופק מהנגיפים. זהו חומר חלבוני, תמים ש־אינו מכיל את החומצה ה־אמינית — חומר הנושא את התוכן הגינטי (התורשתי). חומר חלבוני כזה אינו מסו־גל לתת כל פקודות גינטיות, שהן תנאי הכרחי להתפתחות הפרוצה של תאים סרטניים.

ניסויים על עכברים

השיתוף במרכיבים של ה־נגיף, הנקיים מהמחלה, הוא התפתחות דראמאטית במחקר האימונולוגי, שהחלה לפני כשנה, כתחום, עוסקים בכך מדענים ברחבי העולם וכן מדענים בארץ כמו פרופ' פרנסדורף. הניסויים נערכים על עכברים והם הם יוכיחו אם יש כאן גישה מבטיחה, הם יוושמו בבני־אדם.

מחקר זה של פרופ' פרנס־דורף השתלב במחקר של פרופ' יפה קידר. במחקריה בודדה המדענית בסרטן השד חומר הדומה מאוד לנגיף של סרטן השד של העכברה. מכאן עלו שתי הנחות: ה־אחת שניתן יהיה ליישם את מימצאי המחקר בעכברים — גם לגבי בני־אדם; והשניה עצם הדמיון בין שני הנגי־פים של העכבר ושל בני ה־אדם, היוזה את אחת ההס־תברויות שבודד נגיף הסרטן.

יצויין כאן שכבר במוצאית 1971 מסר לנו פרופ' סול שפיגלמן — המדען היהודי הנודע מארצות־הברית — ב־עת ביקורו בארץ שהוא גילה כי נגיף אשר בודד מחלב אם, דומה בתכונותיו לנגי־פים הגורמים סרטן בבעלי־חיים. פרופ' שפיגלמן החליט לערוך חלק ממחקרו כאן ב־ישראל, שכן לדבריו קיבוץ הגלויות בישראל מהווה מע־בדה אתנית מצויינת למח־קרים כאלה.

פרופ' שפיגלמן שילב ב־מחקר זה את פרופ' קידר וד־ד"ר ראובן לירון. באותה תקופה סיכמה לפנינו פרופ' קידר את מימצאי המחקר כ־דלהלן: מצאנו בקופים ש־לקו בסרטן השד נגיף שב־צורתו ובתכונותיו הוא דומה לנגיף הגורם סרטן השד ב־קרב עכברים. הוא דומה ל־חלקיק מסרטן שבודד מחלב אם. אם נוכל להוכיח קירבה בין נגיף הקוף ונגיף האדם, יוכל הקוף לשמש לנו כחיית ניסויים במחקר סרטן האדם.

חידוש קשר ואיתור

מההודעה האחרונה שנת־פרסמה בשבוע שעבר מפיה של פרופ' קידר מסתבר ש־הפעם מדובר בבידוד נגיף הגורם סרטן לאדם, ולכך כבר נודעת משמעות שונה.

האולם מדענים רבים סבו־רים זה יוכל שנים שנגיפים מסויימים גורמים לסוגים מ־סויימים של סרטן. הם גם הצליחו להוכיח זאת בניסויים בחיות. ניסויים אלה נעשו גם בארץ. מבחינה זו, אין חידוש במחקר של פרופ' קי־דר ועמיתיה. החידוש אם הוא קיים — הוא בכך שהיא ועמיתיה סבורים שגילו קשר בין נגיף לסרטן לא רק ב־חיות, אלא גם בבני אדם — האף איתור נגיף זה.

מגדל הסייפנים „מסתייף" עם מועצת הפרחים

גדעון ביקל

גדעון ביקל מכפר מל"ל מבקש להבטיח „זכות הפרט" ולשבור את המונופול על יצוא פרחים לחו"ל * בדיון בבג"צ ניתנה החלטה לטובתו

מאת **אהרן פריאל**

מלחמת היחיד של מגדל הפרחים הצעיר גדעון ביקל מכפר מל"ל מת־נהלת בעת ובעונה אחת בשלושה מי־שורים. הוא נלחם בהצעת התיקון לחוק המועצה לייצור ושיווק פרחים. הוא נלחם לביטול המכרז שלפיו מו־כרת המועצה לייצור ושיווק פרחים כ־10 מיליון פרחים, המוגדרים כ„עו־דפי יצוא", במחירים אפסיים לחבר־ה פרטית, שאחד ממנהליה שימש עד לפני כמה חודשים בתפקיד בכיר במו־עצה לייצור ושיווק פרחים. והמאבק השלישי נגד ההעלמות המוסמכי מ־זכויות הפרט, כפי שהן מעוגנות ב־חוק, „והתנכלות בעלי המונופול ליו־מה פרטית של יצוא פרחים לאירופה".

גדעון ביקל אינו נרתע לעמוד יחידי במאבק, לבדו בציבור של 1900 מגדלי הפרחים. הוא זכה במאבק בבית המשפט הגבוה לצדק, שקבע את זכותו של ביקל לייצא פרחים לחו"ל באופן עצמאי ושלא באמצעות מועצת הפרחים והחברה ליצוא חקלאי „אגרקסקו".

החלטת השופטים

לפנחס ביקל, בוגר בית־ספר גבוה לגננות ולגידול פרחים בגרמניה, ולבנו גדעון, בוגר הפקולטה לחקלאות של ה־אוניברסיטה העברית ברחובות (בהתמחות — פרחים), יש בכפר מל"ל משק גדול לגידול פרחים. משנת 1970 החלו ביצוא פרחים, ולאחר שהגיעו ליצוא בהיקף ניכר, שלל משרד החקלאות את רשיון היצוא שהיה להם.

גדעון ביקל ואביו פנו בעתירה לבית המשפט הגבוה לצדק נגד כל הגורמים העוסקים בייצור, שיווק ויצוא פרחים. השופטים פסקו שיש להרשות לגדעון ביקל לייצא פרחים באופן עצמאי.

בעקבות החלטת שופטי בית המשפט הגבוה לצדק פנה גדעון ביקל למשרד החקלאות וביקש את הרשיון. „דחו את בקשתי, למרות צו בית המשפט. הודעתי כי אגיש תלונה על בזיון בית המשפט ורק לאחר שהפיצו לי תנאים שבהם עבודתי קיבלתי את הרשיון" — אמר גדעון ביקל.

בהחלטת השופטים נאמר: „בין היתר הוכרה, מאז ומתמיד, זכותו הטבעית של הפרט לעסוק בכל עבודה או משלח יד אשר יבחר לעצמו, כל זמן שאלה אינם אסורים מטעם החוק". ועוד נאמר בפסק־הדין: „הלכה פסוקה היא שהמחוקק והחוק במדינתנו מתייחס בחוסר אהדה ליצירת מונופולין". אולם למרות הלכת השופ־טים, ואולי דוקא כדי להפריכה, הוגשה לכנסת הצעת חוק המועצה לצמחי נוי (ייצור ושיווק) 1974. גדעון ביקל טוען כי הצעה זו באה לשלול ממנו את מה שבית המשפט העליון העניק לו.

הצעת החוק מורכבת מ־6 סעיפים וצי־רה הסדרת כל הנושא של ענף הפרחים, ייצורם ושיווקם בארץ ובחו"ל. אחת ה־כוונות של הצעת החוק היא לשלול מגורמים פרטיים את הזכות האפשרות לייצא פרחים לחו"ל בעצמם, שלא במס־גרת „אגרקסקו".

גדעון ביקל שלח באחרונה לכל חברי הכנסת תזכיר מפורט, בו הוא מציין את התנגדותו לנוסח ההצעה, כפי שהוגשה, ובמיוחד את הכוונה של החקיקה רטרו־אקטיבית כהצעת התיקון לחוק.

לפני מספר ימים, שלח מר ביקל חוזר לכל 1900 מגדלי הפרחים בארץ והציע להתארגן במסגרת יצוא פרטי של פרחים, שלא באמצעות חברת „אגרקסקו". הוא טוען כי חשוב שלכל המגדלים תהיה האפשרות לייצא באופן פרטי, במקביל ליצוא מרוכז באמצעות „אגרקסקו".

מר ביקל דוחה את טענת משרד החק־לאות כי ביצוא פרטי טמונות סכנות של תחרות פרועה והורדת מחירים, דבר ה־עלול להזיק למערכת יצוא הפרחים וכן למוניטין של פרח היצוא הישראלי.

לפני כחצי שנה הוציאה מועצת ה־פרחים מכרז למכירת עודפי פרחי יצוא. פרחים אלה, שמספרם נאמד בעשרה מיל־יון בעונה אחת, אינם מגיעים לאירופה מחוסר מקום במטוסים או בגלל עודף היצע על הביקוש השורר בתקופה נתונה בשוקי אירופה. במכרז זכתה חברת בורסת הפרחים, המרכז הישראלי לשווק פרחים בע"מ. חברה זו התחייבה לשלם למועצה לשיווק פרחים 300 אלף ל"י לעונה. נמצא שהמחיר הממוצע שחברה זו משלמת לכל פרח הוא שלוש אגורות.

אלה הם בעיקר עודפי ורדים, צפורן וסייפנים. התמורה הממוצעת למגדל לכל פרח מהסוג הנ"ל היא 40 אגורות. אם הוחלק התמורה הכוללת של 300 אלף ל"י שהמועצה מקבלת, בין 1900 מגדלי הפרחים בארץ, יתברר כי התמורה ה־עקיפה לכל מגדל מעיסקה זו היא כ־160 ל"י.

„אולם חברת בורסת הפרחים קונה את עודפי הפרחים במחיר נמוך להחריד, מחיר שאפילו אינו מכסה את הוצאות ההובלה, והמגיע לכדי שלוש אגורות לפרח בממוצע. עיסקה זו מאפשרת לזו־כים במכרז להתחרות ואף להרוס את שוק הפרחים המקומי, עד כדי שבירת מערכת המחירים של שוק הפרחים בארץ, בעל מחזור מכירות הנע בין 30 עד 40 מיליון ל"י בשנה" — טוען גדעון ביקל.

התברר עוד כי חברת „בורסת הפרחים" היתה מנוהלת מיד, לאחר שנוסדה, על־ידי אדם שכיהן במשרת הרכז הארצי של „תנובת פרחים" וכן על ידי מי שהיה, עד לכניסתו לעבודה בחברה זו, עובד בכיר במועצה לייצור פרחים. חברה זו, בה שותפים גם משקיעים אחרים, היתה היחידה שהגישה את ההצעה למכרז — וגם זכתה בו. בין המועצה לייצור פרחים ובורסת הפרחים נחתם חוזה שתוקפו יפוג בסוף מאי השנה.

עדות לח"כים

מר ביקל טוען, כי המועצה לייצור ושיווק פרחים חייבת, על פי התקנון המגדיר את פעולותיה, לטפל גם בשוק המקומי וכן לשמור על האינטרסים של המגדלים.

„המכרז מהווה הפרת האיזון בתחום זה. כיצד קורה שגוף מונופוליסטי מערער, במקום להגן, על מגדלי הפרחים ד' —" שאל מר ביקל.

מנכ"ל המועצה לייצור ושיווק פרחים, חיים פורת, טען כי למועצה אין יד ורגל בשוק המקומי. „תפקידנו הוא להבטיח תמורה בעד הפרח, ומכירת עודפי פרחי היצוא הביא למועצה (קרי: למגדלים) 300 אלף ל"י, ועוד כ־150 אלף ל"י ש־ייחסכו מתקציב ההובלה או ההשמדה של פרחי היצוא העודפים" — אמר מר פורת.

מר פורת אישר כי „זהו אמנם נכון אחד מהעובדה, שעובד המועצה, שקיבל חופשה ללא תשלום, היה בין מנהלי אותה חברה שזכתה במכרז לקניית 10 מיליון פרחים. אולם לאחר שהתבררה נקודה זו הוא פרש מעבודה בחברה, ומסר לי כי גם עזב את עבודתו בחברת בורסת הפרחים" — אמר מר פורת.

מר ביקל הוזמן (היה זה מקרה יוצא דופן) להעיד בוועדת הכלכלה של ה־כנסת, שם השמיע את טענותיו והשגותיו על מערכת יצוא הפרחים מישראל. לדבריו הוכיח לחברי הוועדה במסמכים כי הוא מייצא לחו"ל ומקבל מחירים גבוהים יותר מאלה שמקבלת המועצה.

ביקל טוען: „אינני מבקש הלוואות, אינני מבקש סובסידיות. כל מה שאני מבקש הוא לממש את זכותי לעסוק ב־משלח ידי ולייצא פרחים לחו"ל — זכות שקיבלה תוקף חוקי בהחלטה של בית המשפט הגבוה לצדק".

هكذا من الأمل

מה כואב
יעקב העליון

דמי־ההובלה בדרשו פעמיים

באפריל אשתקד הזמין יוסף רוזנבלום (קרית־אתא) מקרר מתוצרת „פרידמן". הוא הודיע לסוכן החברה, כי דירתו עודה בשלבי בניה ולפיכך, אין לספק את המקרר לפני ה־30 ביוני.

אחרי זמן־מה התברר, כי המקרר נשלח פעמיים לדירתו החדשה, בטרם נכנסו בה, די"א לפני ה־30 ביוני. בבקשם להביא את המקרר, אחרי כניסתם לדירתם, נדרש מהם תשלום נוסף בעד הובלה, בסכום של 95 ל"י.

הסבירו בסוכנות מדוע אין עליהם לשלם פעמיים עבור הובלת המקרר, שהרי הטעות מקורה בחברה. הבטיחו הסוכנות כי ייעשה מאמץ לשכנע את חברת „פרידמן" לוותר על הדרישה לתשלום נוסף. התקלות באספקה גרמו גם לדחייתו. עד סוף אוקטובר אשתקד לא התקבל המקרר בבית מר רוזנבלום. הוא פנה אלינו.

בעקבות פנייתנו, הודיעה חברת „פרידמן" למתלונן, כי המקרר יסופק במוצאי נובמבר.

השבנו לחברה כי חלקה גם קובל על הדרישה לתשלום נוסף בעד ההובלה. בינתיים התערב גם משרד המסחר והתעשיה וביקש הסבר על הדרישה לתשלום הכפול.

השיבה החברה, כי הודיעה למתלוננים על תאריך אספקת המקרר וכיוון שלא נתקבלה פניה לדחיית האספקה, נשלח המקרר והוחזר לחברה כיוון שהדיירים לא נמצאו במעונם (וכו' — י.ה.).

הגיבו המתלוננים: ראשית, לא קיבלו כל הודעה. שנית, הרי מראש הודיעו שאינם מעוניינים במקרר, אלא אחרי המועד שהודיעו עליו.

שוב פנינו ל„פרידמן" וגם למשרד המסחר והתעשיה, גבי שושנה ישראלי ממשרד זה פנתה פעם שניה ל„פרידמן" הציעה להחזיר את דמי ההובלה שנדרשו ממר רוזנבלום.

*

בימים אלה קיבלנו תשובת החברה, שנשלחה במישרין למתלונן: „כמחווה של רצון טוב ולמען מוניטין החברה הוחלט להחזיר לך את 95 ל"י ששולמו עבור ההובלה השניה"...

חולי נפש קובלים על הטיפול בבית־חולים

בכבב של חולי נפש שבפיהם קובלנות על מיטב הטיפול בהם, קשה. הדעה הרווחת היא שקשה לקבוע את רצינות הקובלנה, עקב מצבו של משמיעה. על כן, הקרנו בקפדנות את פניותיה של החולה י.ג. המאושפזת בסנטוריום „החלמה ונופש" (פרדס־חנה) בנתניה.

טען י.ג. כי כשהועבר לבית־חולים זה, שהבעלות עליו היא פרטית, הוכנס לחדר עם „משפשים, ביוקים וחורקים למיניהם... חפצי היו מונחים על המיטה ועל הרצפה היה לכלוך. הזוהמה גרמה להאוזים ותאוויות אינם מקצועיים"... עוד הוסיף כי חלק מן החולים לוקים בזיבנות. הוא הוסיף כי עקב המצב בבית־חולים זה, הוא חש כי מצבו נעשה יותר גרוע.

* * *

ד"ר צימרמן, מנהל בית־החולים השיב לנו, כי ניתן להבין כי „מפאת מחלתו, אין הרגשתו (של י.ג.) שהלקו שפר עליו ועל זה יש ודאי להצטער".

ולהלן: „בית החולים שלנו נמצא תחת פיקוח תמידי של הפסיכיאטר המחוזי של משרד הבריאות, ד"ר מאיר, וקופ"ח. אם הבעיות שהחולה מתלבט בהן אינן ברורות די צרכן מתוך מכתבו, היה אולי מתאים שמכתב זה יועבר אל הפסיכיאטר המחוזי. בכל אופן, בקשר לדברים הנוגעים למוסדנו... הרי הקרתי בדבר ולא מצאתי יסוד לתלונותיו. אף באופן אובייקטיבי".

* * *

בעבור זמן־מה קיבלנו מכתב נוסף על אודות בית־החולים זה, זו הפעם היו חתומים עליו 13 חולים הגולה. גם במכתב זה נאמר, כי האוכל „מתחת לכל ביקורת", שאין כוונת רופאה מספיקים, משמשים בחולים לעבודות בשוק רבות ללא תמורה. ולהלן: „חמש מיטות בכל חדר, מיטה נוגעת בחברתה. אין נקיון בחדרים. ניקוי, משמשים ובינים כתרוצצים ומתרועים לשינה".

החתומים הוסיפו כי הם חוששים להתלונן, פן יבולע להם.

פנינו שוב לבית־החולים וכן למשרד הבריאות.

השיב לנו ד"ר י. צימרמן, כי התלונה שעליה חתומים 13 החולים, מקורה במתלונן ששיגר את התלונה הקודמת. ולהלן: „כפי שציינתי במכתבי הקודם, חקרתי בתלונותיו ולא מצאתי כל בסיס אובייקטיבי לתלונות. אין כל סיבה שהחולה הנ"ל ישתחרר בזמן הקרוב מהמוסד, בשל מצבו הנפשי המעורער.

„ודאי ברור לכם שאין אנו יכולים להיכנס לפלמוס עם החולים הסובלים מהפרעות נפשיות קשות, ושנשלחו למוסדנו לאישפוז וטיפול על־ידי רופאים מוסמכים ממוסדות רפואיים בארץ, אשר טיב המוסד מוכר להם היטב ונמצא תחת פיקוחם באופן שוטף".

* * *

לצערנו, עברו חודשיים וחצי עד שהודיעונו משרד הבריאות את תוצאות הבדיקה שלו. לנו נראה, כי בדיקה כזו צריכה להיעשות לאלתר כדי לאמת או להזים דברי אנשים שנמצאים במילוא במצב אומלל.

בתגובת דוברת המשרד, גב' ד. גנני נאמר, בין השאר: „מצבו של המוסד „החלמה ונופש" נבדק בביקורים שנערכו על־ידי המפקחים מטעם משרד הבריאות והשתתפות מפקח קופ"ח. הצוות מצא שבעת ביקור פתע שערך במקום מצב הנקיון הכללי היה משביע רצון. המצב התזונתי היה טוב והלבוש לא היה יוצא דופן. במוסד ישנו טיפול לריפוי בעיסוק והוצעה תוכנית להתגבר על מגיפת הכינמת.

„המצב במחלקה של חולים תחת שמירה היה לקוי מבחינה פיזית, מספר החולים והטיפול ההיגייני בהם. התוכניות לשיפור המצב במחלקה זו בוצעו. צוות הפיקוח מוסיף לברר ולעקוב אחרי המצב בבית־החולים, ודואג לכך כי המצב ישופר בהתאם לדרישות הקיימות. לאחרונה נתמנה רופא נוסף אשר יעסוק מטעם קופ"ח במוסד זה; כן יפעל על מנת לשפר את רמת הטיפול בבתי־החולים הפרטיים."

* * *

תשובה זו העלתה שאלות נוכבות, שאותן העברנו ב־30 בדצמבר למשרד הבריאות:

● „האם העובדה לפיה קיימת מגיפת כינמת, כדבריך, אינה מעידה על מצב סאניטרי־היגייני ירוד ביותר?

● „מה פירוש הדברים „המצב במחלקה של חולים תחת שמירה היה לקוי מבחינה פיזית, מספר החולים והטיפול ההיגייני בהם", האם תואילי לפרט?

● „המתלונן קבל כי על 300 חולים מפקח אך ורק רופא אחד. האם אלו הנורמות בתחום רפואת־הנפש? אם לאו, מה הנורמה הנדרשת?

● „האם חברי הצוות — אחים ואחיות — הם בעלי תעודות הסמכה במקצועם?

● „לא הבנו את הפיסקה הששית של המכתב שבה נאמר, כי נתמנה רופא נוסף שיפקח מטעם קופ"ח במוסד זה וכן יפעל לשפר את רמת הטיפול בבתי־החולים הפרטיים? כלומר, האם הרופא יצטרף לצוות ביה"ח או שישמש כמפקח־מבקר בלבד?"

* * *

הפנינו את כל החומר שנאסף בתיק זה אל הנהלת קופת־חולים הכללית, בהסתמכנו על דברי מר צימרמן, לפיהם גם קופ"ח מפקחת על מוסדו.

בתשובות משרד הבריאות וקופת־חולים שהגיעונו בעקבות מכתבינו, למדנו, כי אכן ננקטו אמצעים כדי לשפר את המצב ב„החלמה ונופש". על כל השיפורים החולים אחרי פניית „מה כואב". (היינו שמוסדם לו נעשו גם ללא פנייתנו).

השיבה גב' דבורה גנני דוברת משרד הבריאות: „להלן פרטים נוספים שהגיעו אלינו ד"ר מילר, פסיכיאטר ארצי ראשי במשרד הבריאות, בעקבות בקשתך להבהרות מיום 30.12.1974:

„1. כינמת" — מתברר שמבקרים מביאים את הכינמת למוסדות בעת הביקורים, דבר אשר דורש לחימה קשה עד שמתגברים על התופעה. בדו"חות שקיבלנו מהמפקח הסיעודי, לא נראה שישנה מגיפה מיוחדת של כינמת במוסד „החלמה ונופש". הוא מציין שניתנו הוראות למוסד איך להתגבר על הבעיה. עם כניסת צוות מקצועי נוסף אנו מקווים שהבעיה תמצא פתרון.

„2. מחלקה סגורה בשמירה — מדובר פה במצב ההיגייני ירוד במחלקה. מגורה לשמירת החולים. חסרים היו סידורים מתאימים במחלקה, כגון חדר אוכל, חדר יום, והשירותים לא היו במצב ההיגייני הדרוש. מעקב שנעשה לאחרונה על־ידי מפקחינו, מצא שהנהלת המוסד העבירה את החולים מהמחלקה הנ"ל לאגף יותר מתאים, דבר שהביא לשיפור, אך עדיין יש לשפרו. ואמנם הנהלת המוסד החלה בבניית חדר יום גדול וחדר אוכל.

„3. רופאים — בעת כתיבת מכתב התלונה עבדו במוסד 2½ רופאים. כיום עובדים ארבעה רופאים, שניים במשרה מלאה ושניים בחצי משרה, ורופא נוסף צורף לתקן בזמן האחרון כמנהל, אשר יקבל את משכורתו כנציג של קופ"ח כללית. קופ"ח עומדת להוסיף עוד רופא פסיכיאטר לצוות. עובדים במוסד גם רופא פנימי חלקי, ורופא תורן לילה. תקן המיטות בביה"ח הינו 260. מספר החולים לאחרונה היה 210.

בצוות ביה"ח עובד שתי אחיות מוסמכות, שמספרן הועלה לאחרונה, ומספר אחים שקיבלו הכשרה מקצועית מעשית. יתר המטפלים הינם כוחות־עזר.

„מכל המעקבים שלנו במוסד נראה לנו שחלו שיפורים במוסד, גם מבחינה פיזית וגם מבחינה טיפולית וחברתית ולפי הבנתנו יש לצפות לשיפורים נוספים.

* * *

יעקב נש, מנהל הלשכה לתלונות הציבור בקופ"ח השיב: „מדובר בבעיה קשה וכאובה ולא רק במקרה הקונקרטי הזה, כי אם בכלל הבעיות של חולי נפש.

„אקדים ואומר, כי כל הנושא של מחלות נפש, רובו ככולו באחריותו של משרד הבריאות. זכויותיו של חבר קופ"ח בענין זה מוגבלות, על פי „תקנות קופת חולים", לאישפוז במשך שנתיים (730 יום). אחרי תקופה זו עובר החולה לאחריותו הבלעדית של משרד הבריאות.

„למרבה הצער, אין למשרד הבריאות מספיק מוסדות משלו לאישפוז חולי־נפש כרוניים ולכן, הוא נעזר במוסדות פרטיים, עליהם הוא מפקח. כי דוגמת „החלמה ונופש" — מצפה נוף.

„גם קופ"ח, מתוך דאגה לחבריה בתקופת זכאותם כאמור, קשורה עם מספר מוסדות פרטיים („החלמה ונופש" הוא אחד מהם) ומפקחת עליהם. צריך לזכור, כי הניהול המעשי של מוסדות אלה הוא בידיהם של הבעלים ואילו הפיקוח של קופ"ח הוא תקופתי ולא צמוד. אנו מודעים לכך, כי התנאים במוסדות אלה אינם תמיד ברמה אידיאלית או רצויה, אולם זו המציאות ואין להתעלם ממנה.

„אשר ל„החלמה ונופש", היו גם בעבר תלונות שנבדקו ביסודיות ונמצאו בהן צודקות וגם בלתי מבוססות.

„לאחרונה בוצעו במוסד זה שינויים אישיים ואירגוניים. בעקבותיהם המליצה קופ"ח להקצות את בסיס ההתקשרות עמו. אין ספק, כי ההנהלה החדשה היא ערובה טובה, כי בעתיד יתנהל המוסד בצורה תקינה ומסודרת, כנאה לשוכנים בו וכראוי לקופ"ח".

הבנק איחר לקנות ניירות־ערך

כתב לנו אריה נוישטל (חיפה): „ב־3־2 בנובמבר מסרתי את כספי לבנק הפועלים, סניף אחוזה, בצרוף הוראה לקנות עבורי ניירות ערך לפי מחירם בבורסה באותו יום. פנייתי לפקיד. ההוראה בוצעה רק בעבור תשעה ימים, מ־10.11 ב־12.11.74. היה פירות המיטפול הבלתי־אחראי גרם לי נזק. תלונה שהגשתי בנושא למנהלת האזור מיד אחרי המקרה, לא נענתה עד היום הזה".

בנק הפועלים לא השיב לנו על שלוש פניותינו. אך כיוון שבמקביל פנינו גם אל המפקח על הבנקים, נראה כי באמצעותו השיג המתלונן את מבוקשו.

כתב לנו ה. פרנקל, עוזר בכיר למפקח, כי הבנק פיצה את מר נוישטל על הנזק שנגרם לו.

וכתב המתלונן: „הנני מודיע לכם בסיפוק שבנק הפועלים הסכים לפצות אותי על הנזק שנגרם לי".

שירת 208 יום — שוחרר ל־5 ימים ואיבד המענק

יוסף פלג (קרית־מוצקין) גוייס במלחמה ועד לשחרורו עברו 208 ימים. כחודש וחצי אחרי המלחמה שוחרר למשך חמישה ימים, וגויס פעם שניה. כשהגיש בקשה לקבלת מענק, קיבל תשובה שלילית, הואיל ונמצא כי לא שירת 180 יום ברציפות, שהם תנאי מינימום לקבלת המענק.

החל לנהל מאבק על זכותו לקבלת המענק. התברר שחבריו ליחידה, אשר יצאו לאותה תקופה שבה היה הוא משוחרר, נרשמו כיוצאים לחופשה — נוצו מן המענק.

ציין מר פלג, כי גיוסו הממושך פגע בפרנסתו פגיעה כה חמורה עד שלא התאושש ממנה אף שעברו שמונה חודשים מיום שחרורו. גיוסו גרם להפסד מקום עבודתו שבו היה מועסק על פי חוזה קבלני. עד פברואר לא מצא סידור באות לפרנסתו. הוא נשוי לאשה שאינה עובדת, ואב לשניים.

בין השאר, פנה לנציב קבילות החיילים, אשר הודיעו מה שהודיעו לו האחרים: על פי החוק, אינו זכאי למענק.

*

גם פניותינו לצה"ל לא הניבו פרי. צה"ל הסתמך על החוק, (שלא נתן דעתו על מקרים יוצאי־דופן). עם זאת הוצע, כי במקום המענק בשיעור של 950 ל"י שניתן למשרתים תקופה ממושכת, ינתן למר פלג מענק־סעד בשיעור של 500 ל"י.

לא נראה למר פלג, כי יש לסייע לו בדרך של מענק־סעד. אך צה"ל חזר על הצעתו ואף מסר כי המענק אושר.

רשויות שונות, ששירותיהן ניתנים בסייגים (כמו משרד השיכון בהכוונה לסיוע בדיור) — מקיימות „ועדות חריגים" אשר תפקידן לבדוק מקרים מיוחדים, שאולי קופחו שלא בצדק עקב התנאים והסייגים.

האומבודסמן קיבל פחות תלונות

פנקס מקומי — ירושלים

מי שעוקב אחר הפעילות השנתיים של מפרסם ה„אומבודסמן" הירושלמי, שלמה קדר, יכול להיווכח בנקל, כי עיריית ירושלים, כמו גופים ומוסדות ציבוריים אחרים, מהווה מקור לתלונות לא מעטות מצד תושבי הבירה.

היום מתפרסם בירושלים הדו"ח השנתי השמיני של המורשה לטיפול בתלונות הציבור בעיריה. הנוכר בכינוי ה„אומבודסמן" העירוני. מתברר שבשנת 1974 היתה ירידה לא רק במספר המוחלט של התלונות שהגיעו ל„אומבודסמן", אלא גם במספרן של התלונות המוצדקות.

כיצד ניתן להסביר את הירידה במספר התלונות, ובייחוד במספר התלונות המוצדקות? — „אין בידי נתונים העשויים להסביר את ירידת מספר התלונות בשנה זו. כי אין אפשרות לדעת מדוע אדם לא התלונן. כל הסבר כזה יכול להיות בבחינת השערה בלבד", כותב מר קדר במבוא לדו"ח שלו, וההשערה שהוא מעלה היא ברורה: זו היתה שנה בה הורידו את תושבי המדינה דאגות של ממש בתחום המדיני, הכלכלי, החברתי והבטחוני. במצב זה, כאשר כל ההתקשרות מדברים אפילו על סכנה לעצם קיום המדינה, שוקל האדם־הפרט שיקול חוזר, בטרם יתיישב ויכתוב תלונה בעניינו האישיים".

השערתו של מר קדר מוצאות לה סימוכין, כדבריו, בעובדה שנושאי התלונות שהגיעו בשנת 1974 היו, בדרך כלל, כבדי־משקל וכמעט נעלמו התלונות שנושאיהן הם עניין של מה בכך.

אך גם הירידה במספר התלונות, איננה, לדעת ה„אומבודסמן" הירושלמי, רק פועל־יוצא של המצב הכללי במדינה. יש לירידה זו סיבה נוספת: „שיפור ניכר שחל בשירות העירוני".

אך גם בקרן האור הזאת אין כדי להסביר את הצללים. קובע האומבודסמן של עיריית ירושלים: „אין להתעלם מכך שעדיין אין הכל תקין ומתוקן כפי שצריך להיות. גם השנה היו תלונות מוצדקות על סחבת ביחידה זו או אחרת של מחלקות העירייה, והיו מקרים של התחמקות מקבלת החלטה והתמשמעות בענייניהם של אזרחים שפנו אל העירייה. כל המקרים הללו — אף שמספרם לא הגיע לממדים המעוררים דאגה לכל טיב השירות — מקורם בלא־אכפתיות, שיגרה וחוסר־התחשבות בצרכיו ותביעותיו הצודקות של האזרח".

ביקורת מיוחדת יש בפיו של ה„אומבודסמן" על עובדי עירייה אשר טועים במהלך עבודתם, אך במקום להודות בטעות, כאשר זו מתגלית, הם מנסים לחפש ולמצוא פגם במעשהו של הפונה כדי שניתן יהיה לתלות בו את הקולר למעות האדמיניסטרטיבית. „לעיתים, במקום התנצלות, המתחייבת על־פי המקרה, באה התנצחות ואפילו התנשאות, ובמקרים בהם נתקלתי בתופעה זו עמדה ההתנשאות, על פי רוב, ביחס הפוך למספר שנות־חייו של העובד וביחס ישיר לרמת השכלתו", מציין ה„אומבודסמן".

* * *

המספר הכולל של התלונות שהגיעו ל„אומבודסמן" בשנת 1974 היה 637, ומתוכן נמצאו מוצדקות 284 תלונות. בשנת 1973 קיבל האומבודסמן 759 תלונות כאשר 307 מתוכן היו מוצדקות.

את המספר הגדול ביותר של התלונות (197) צברה המחלקה לתברואה ולשיפור פני העיר, ו־59% מבין התלונות הללו היו מוצדקות. במקום השני „זכו" המחלקה לחינוך והמחלקה להספקת מים, שכל אחת מהן צברה 83 תלונות.

אגב, מספר רב יחסית של תלונות שנתקבלו אשתקד היו כתובות בשפות זרות (בעיקר אנגלית) והמתלוננים הציגו עצמם כעולים חדשים, אולי מתוך תקווה שמכתב בשפה האנגלית יזכה לטיפול עדיף. במרבית המקרים העלתה הבדיקה, כי הכותבים בשפות זרות מיטיבים לדעת את השפה העברית ועל־פי רוב קם בארץ אין עוד לכנותם עולים ובוודאי לא עולים חדשים.

יחיאל לימור

שי לחג

בחר בשי הטוב ביותר
בחר בשי, שהוא לפי בחירתו וטעמו של מקבל השי.
בחר בתלושי קניה של
רשת הסופרמרקטים הגדולה ביותר מנתניה ועד אילת
מקבל השי יוכל לקנות את הרצוי והדרוש לו ביותר, מבין מיגוון הסחורות העצום והעשיר, בכל אחד מ־76 הסופרמרקטים מנתניה ועד אילת.
תלושי שי ניתן להשיג במשרדי:

סופרמרקט
קו־אופ. תל־אביב – דן השרון, אגודה צרכנית שיתופית בע"מ
משרד ראשי: רמת־גן, רח' ביאליק 32, טל. 739112, 733281 לפנות לה' עזרא ניר.
ת"א: מנהל סופרמרקט שפע חן, ככר דיזנגוף 9, טל. 283346
פ"ת: מנהל הסופרמרקט, רח' חיים עוזר 11, טל. 913541
נתניה: מנהל סופרמרקט מרכז, רח' שטמפר, טל. (053)92574
רחובות: מנהל הסופרמרקט, רח' יעקב 3, טל. 951214
חולון: מנהל סופרמרקט ככר ויצמן, רחוב סוקולוב 48, טל. 846717
כפר־סבא: מנהל הסופרמרקט, רח' ויצמן, טל. 052-22296
הנגב: אגודה צרכנית שיתופית בע"מ, טל. (057)76177
כמו־כן לרשותכם חבילות־שי מוכנות במבחר עשיר

כל־בו שלום

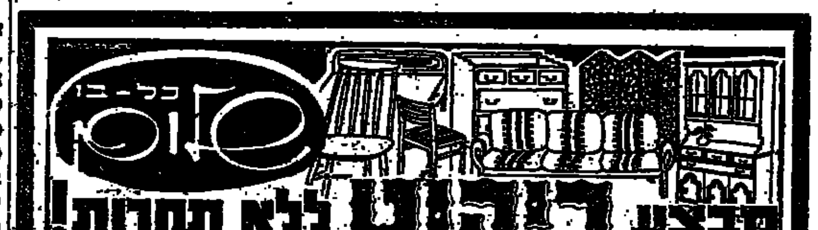

מבצע ריהוט ללא תחרות!

שוק רהיטים בכל־בו שלום

(בביתן תרבות הדיור)

עד 50% הנחה

לקראת חג הפסח הנחות ענק על כסאות, שולחנות, שידות, כוננויות, חדרי שינה, ספריות, רהיטים בודדים ועוד, מתוצרת הארץ ותוצרת חוץ.

לדוגמא:

	מחיר חדש	מחיר ישן
שולחנות סלוניים מתוצרת ארה"ב	165.-	295.—
כסאות בודדים	50.-	100.—
שידות בודדות, דגמים שונים מתוצרת הארץ ותוצרת חוץ	150.-	300.—
חדרי שינה קומפלט: (מיטה כפולה + 2 שידות, + טואלט + ראי וארון)	4600.-	6450.—
ספריות „האג" תוצרת חוץ	6750.-	8800.—
עגלות תה	225.-	550.—

הספקה מיידית
מהיבואן לצרכן!
שלם וקח!!!

„החורף החם" מטריד את הרוסים

בערים קטנים בוכנים במוסקווה כי הגבעות שלידה, שם נוהגים להחליק בשארי השנים. אין שלג במוסקווה. הוריהם של הנערים האלה מתלוננים על מזג האוויר הזה, משום שהם משוכנעים שבגללו התפשטה השפעת בכל רחבי העיר.

„זהו החורף הגרוע ביותר שאני זוכר" — אומר ישיש מוסקוואי.

הוא רק במוסקווה, אותו חורף רוסי מפורסם, שגרם לתבוסתם של היטלר ושל נפוליון, אין לו כלל זכר.

„מזג האוויר באמצע החורף נראה כמו באפריל" — צוין בידיעה של סוכנות טאס. „תושבי מוסקווה עומדים בימים אלה לפני דילמה: כלום עליהם להחליף את הפרוות במעילי גשם? במקום הקרות וסופות השלג של ינואר ופברואר, יש שלג רטוב ולסירוגין גשמים".

קיתה החום במוסקווה לא ירדה בהרבה מתחת לאפס במשך כל החודש. בדרך כלל הטמפרטורה היא הרבה יותר נמוכה. כמעט כל יום תלויים עננים אפורים מעל העיר, אך נשיאים רוח — ושלג אין. עירמות בוץ נתגבבו בדרכים ובחצרות, ומעליהן נובטים עשבי-הבציה.

בהודעת טאס נאמר כי גם בלנינגרד, השרויה במרחק של 720 ק"מ צפונית ממוסקווה, שורר החורף החם ביותר, זה מאה שנים.

אפילו בדרום סיביר ירדו גשמי אביב ופורחים פרחי אביב.

מזג-האוויר הפך לנושא השיחות העיקרי לתושבי מוסקווה, ממש כפי שמקובל לאנגלים. הם מקוננים על שחורפיהם המפורסמים עלולים להיות נחלת העבר, לפי שבשלוש השנים האחרונות היו ימי החורף יותר צוננים מאלה שבעבר.

לדברי העתון הלנינגראדי „דגל לנין" לא ירדו באזורים החקלאיים די משקעים ליבולי החורף שלהם.

למרות החום הבלתי רגיל מנסים תושבי מוסקווה להמשיך בשיגרות החורף שלהם. ילדיהם לבושים בגדים חמים והם נראים כדובונים קטנים. בסופי השבוע עוד ממלאים בני מוסקווה את הרכבות והאוטובוסים ויוצאים לסקי. אך הם נאלצים להרחיק לנסוע יותר ויותר כדי למצוא שלג טוב.

„מה קורה לחורף שלנו?" — שואל בטאון המפלגה הקומוניסטית „פראבדה" בשם רבים מקוראיו. על השאלה הזאת היה חייב לענות מיכאיל פטרוסיאנץ, מנהל המרכז המטאורולוגי. אך הוא מנסה לענות על כך בלשון מטאורולוגית מסובכת ובמשפטים ארוכים כדי להסביר את הסיבות שגרמו לחום הזה.

אף על פי כן מייעצים מומחי-האוויר הסובייטיים לא לאבד את התקווה... נראה שאינם יודעים שחזית הקור, כפי שבמדיר זאת המטאורולוג הישראלי, „ברחה" מברית-המועצות ושטפה את ישראל.

מסתבר שה„משולש הנצחי" איננו „תופעה אנושית" דוקא. הצילום דלעיל מדגים יפה שזו „תופעה טבעית". מה שלא ברור כאן הוא אם מדובר בשני „הוא" ואחת „היא", או להיפך...

נסתיימה תקופת הגלות לשבטי אינדיאנים בברזיל

שתי הדוגיות הארוכות גלשו על פני הנהר קסינגו ו־צפורות אינדיאנים עירומים נכנסו אליהן. שרידי השבטים האינדיאניים קרינה־קרורה בברזיל חזרו תוך פחות מ־30 דקות לבתיהם החדשים; לאחר שהתרבות המערבית דחקה אותם מאדמותיהם הקדומות.

„כאן הם יהיו בטוחים מ־האדם הלבן, כשם שאנו בטוחים" — אמר הציף של שבט סאיאבי, שהיה פצם בין אריבי השבט החוזר.

הציף ו־40 מאנשיו עסקו ארבעה חודשים בבניית הבקתות לשבט שחזר. המקום נראה ללא ספק כארץ מובטחת לבני קורורה.

היו דחיות ואכזבות, אך השליחות של קרן האינדיאנים בברזיל, של חיל האוויר הברזילאי, של משרד הבריאות ושל צוות רפואי מסאו פאולו, נסתיימה בכי טוב הודות לתיאום מצוין.

היו אלה שני האחים וילאס באס, קלאודיו ואורלאנדו, שהקימו את קרן האינדיאנים לפני 14 שנים. קלאודיו וילאס־באס הוא גבר בן 57, שלמד בעצמו ואינו מתקשה לנהל שיחה מדעית על פילוסופיה ואנטרופולוגיה עם מומחים המבקרים אצלו. לדעתו לא היתה ברירה אחרת אלא להעביר את השבט ממקומו.

„אילו השארנו אותם באותו מקום לא היה נשאר זכר מהם תוך שנתיים" — אמר. „כאן יהיה להם סיכוי להתאושש ואולי להתפתח, כפי שמתפתחים גם שבטים אחרים".

הד"ר רוברטו בארוזי, ראש הצוות הרפואי, אומר כי בתקופת גלותו של השבט גדלה בו התמותה. „אולם התקופה הקשה כבר מאחורינו. אמנם אפשר שעוד 20 אחוז מבני השבט ימותו תוך השנתיים הבאות. למרות כל מיפולנו המסור. אבל אחרי שיסתגלו למקום יתחילו גם להתרבות".

מעלימי מס ביוגוסלאוויה כבכל ארץ קפיטליסטית...

„דבר כזה לא יתכן בארץ סוציאליסטית". משפט כזה אפשר לקרוא לפעמים ב„הומאניטה" או בעתון קומוניסטי אחר, כאשר מגלים מעילה או העלמת מס.

אולם מתברר שבכל זאת יתכנו דברים כאלה, והגילוי האחרון מתייחס ליוגוסלאוויה. שם הממשלה גם המעסיקה וגם גובה את המס במקור, ולכאורה לא יתכנו שם העלמות מס — ואף על פי כן...

יש מקצועות חופשיים ועצמאיים כגון נהגי מוניות, עובדי בתי-מלון, מסעדות ובתי-קפה, המקבלים דמי שתיה גדולים, בעלי-מלאכה וכן אנשים המשכירים חדרים לתיירים.

כל בעלי המקצועות האלה ורבים אחרים חייבים להצהיר על הכנסותיהם ולשלם מסים. אך יחד עם העליה על „הדרך הקאפיטאליסטית" למדו היוגוסלאווים גם את התחבולות המקובלות במערב, ואלפים ואף רבבות מהם משתדלים להעלים מס.

לפיכך נאלצה הממשלה לנקוט כל מיני צעדים כדי להיווכח בתופעות אלו של העלמת מס. השיא הושג בימים האחרונים, כאשר הוחלט כי משרדי הרישום לא יפרסמו הודעות על נישואין ואף לא יערכו את הטכס.

ממש כמו בארץ קפיטליסטית...

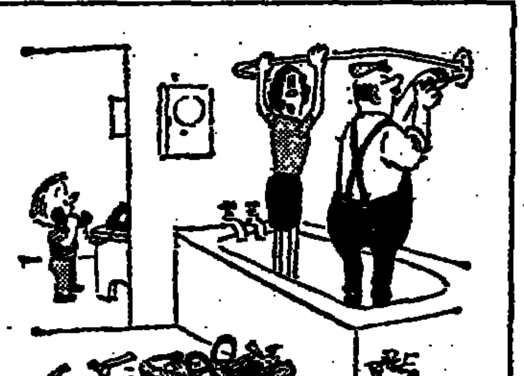

— כן, אבא, אמא באמבטיה עם השרברב...

...ע מה שתשאל — אם הנחה פצצה

ממשלת ארה"ב ערכה ...דרת שאלות למקרה ש־...התקבלה הודעת איום ב־...טלפון בדבר הנחת פצצה.

נוסח השאלות, שנמסר לראשי מחלקות במשרדים ממשלתיים בדנוור (קולורדו), מורה למרכזניות לבקש את התשובות המדוייקות של המטלפנים על השאלות הבאות:

— מתי עומדת להתפוצץ הפצצה?

— האם הפצצה כבר נמצאת במקום?

— מה סוג הפצצה?

— איך היא נראית?

— מדוע הנחת את הפצצה?

המרכזנית מתבקשת גם לתאר את קולו של המטלפן, ולהגדיר את מינו, גילו, ואת מידת דיבורו על מנת שתוכל לקבוע אם הקול ידוע לה או לא. יש לציין גם כל התרשמות אחרת.

תוצרת ערב בשוקי ת"א

השבועון האנגלי „סאנדיי" מביא בגליונו מיום 26 בינואר סיפור המתייחס אלינו: „הודות לשיטה מסורית „מתוחכמת" מוצאים מוצרים ישראליים רבים את דרכם לעולם הערבי — ובהם מקררים, מגבי אוויר ומגיעים.

הנה כיצד פועלת השיטה: הסחורות נמכרות בתחילה לסוחרים ערבים בגדה המערבית, ואלה מסלקים את התגים „מייד אין ישראל" („תוצרת ישראל"), את התוויות העבריות וכל מיני סימנים אחרים, ושמים במקומם שמות ערביים, צרפתיים או אנגליים. הפריטים מועברים אחר־כך לסוחרים בירדן. ומכאן, כפי שאמר ישראלי אחד, „הם מסוגלים לסיים את דרכם בכל מקום במזרח התיכון".

כך, למשל, נתגלו 1500 מקררים ישראליים במצרים ובעיראק. באותה דרך מגיעות גם סחורות ערביות לישראל. פריטים כגון קולבים פלסטיים מירדן, עם תוויותיהם המקוריות, נמצאו בחנויות כל־בו בתל־אביב. מערכות שש־בש, ציצורות, תופים של רקדניות־בטן וחפצים אחרים מוצגים לראווה בעיר העתיקה.

„סקס לבן ה־14 — זה לא נורא, זה לא נושך"

התוכנית לא הוצגה להקרנה בבני משפחה, אמרה ...יורה הטלוויזיה, ועל־כן ...ורד שהתבקשה ... על חינוך ...ני ל„בני עשרה" תשודר אחרי שהילדים יילכו לישון.

צביעות, אמרה הדמות הראשית בתוכנית, שהרי כל תוכנית נועדה לילדים.

היו אלה הפקידים ולא הכב שהיתה להם המלה האחרונה, התוכנית בת 30 הדקות ששמה „סקס ובן ה־14" הוקרנה ברשת הבלתי־תלויה הבריטית לא בשעה 8.30 כפי שתוכנן בתחילה, אלא בשעה 9.30.

בשעה זאת, כך היו סבורות רשויות הטלוויזיה, כבר מצויים רוב הילדים במיטה.

הילדים הוצגו בסרט המראה את הדוקטור אליזבת כריסטופר, רופאה, אם של שלושה ילדים בזמן עבודה כמומחית לתיכנון משפחה בצפון־לונדון.

ד"ר כריסטופר הופיעה כשהיא דנה בעניני מין ואמצעי מנע עם ילדים בני 14 ועם הוריהם.

„יותכן שהתמונה השנויה ביותר במחלוקת היתה זו בה היא מוזיקה אמצעי־מנע גוכם כיתה של נערות ומסבירה במדויק איך להשתמש בהם. „זה לא נורא, זה לא נושך", היא אומרת.

במקום אחר משוחחת ד"ר כריסטופר עם נערה, בת 15, שהתחילה לקחת גלולות לפי הוראתה משום שהוריה מודאגים נוכח צאתה לחופש קיץ עם החבר.

היא אומרת גם לקבוצת נערות, שהיא לא תשיב ריקם פני נערה כלשהי, כאשר תבוא לבקש עצה במירפאתה — יהא אשר יהא גילה.

הד"ר כריסטופר מתחה ביקורת על החלטתה של רשות הטלוויזיה לדחות את ההקרנה בשעה. „אני רוגזת על ההחלטה הצבועה הזאת. שהרי העיקר היה בכך שהתוכנית נועדה להורים ולילדים שיצפו יחד בתוכנית", אמרה.

ומה בדבר משפחתה שלה? ד"ר כריסטופר אמרה שהיא התירה לשלוש בנותיה בגיל 7, 9 ו־11 לחזות בתוכנית.

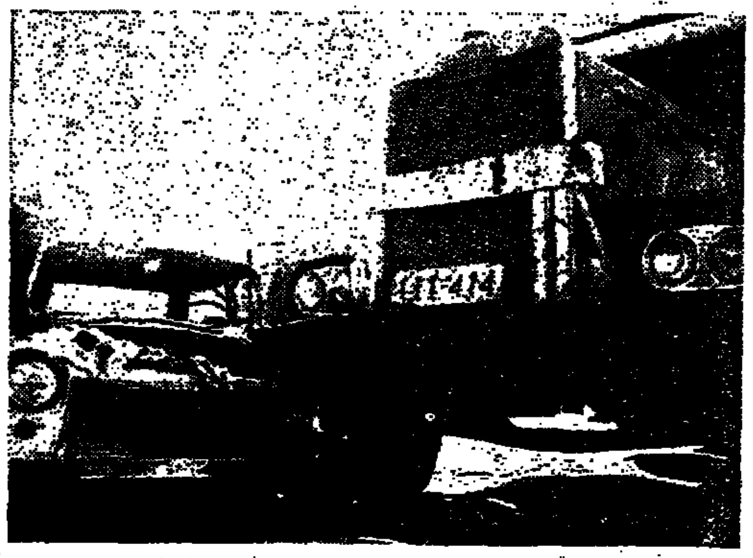

„חכם על גדולים" אמר נהג ה„סוסיתא", לאחר שה„ליילנד" „טיפס עליו" בכביש גהה. לא היו נפגעים.

שלושת פושעי המלחמה מברדה — שוב בחדשות

„השלושה מברדה" נמצאים שוב בחדשות. „השלושה" הם שלושת פושעי המלחמה הגרמניים האחרונים — פישר, קוטלה ואוס דר עיכטן — הכלואים בעיר ההולנדית ברדה, שם הם כלואים מאז ...עולם. בתחילה הם נידונו למוות ואחר־כך הומתק פסק־הדין.

הוויכוח על שיחרור אפשרי של השלושה, סער הרוחות בקרב האוכלוסיה ההולנדית, ביחוד בקרב לוחמי תנועת המרי לשעבר והקרבנות של הכיבוש הנאצי, נתעורר שוב עקב בקשת התינה מגרמניה. לשגרירות ההולנדית בבון הוגשה בקשה עם 200 אלף חתימות לשיחרור „השלושה מברדה".

גם בהולנד הופיע לא מכבר מאמר בכתב־עת משפטי מאת הפרופסור ב"א לאנגמייר, שתמך בשיחרורם של השלושה. פרופ' לאנגמאייר, היועץ הכללי לשעבר ליד בית הדין העליון של הולנד, נחשב לאחד המשפטנים החשובים במדינה.

פרופ' לאנגמאייר כותב, כי ההולנדים חייבים לא להשהות עוד את התגינה מתוך נאמנות לעקרונותיהם שלהם. מאמרו הוליד סערה בקרב ... סטנותיו של הפרופ' לאנג־... המתנגדים לשיחרור. שמטפרם בהולנד גדול.

שר המשפטים נדרש לנקוט עמדה לגבי הבעיה. הוא אישר בתשובתו, כי הממשלה מוסיפה להיות נאמנה להחלטת הפרלמנט שנתקבל בזמנו נגד שיחרור קולקטיווי של „השלושה מברדה". עם זאת, קיימת אפשרות של שיחרור אינדיווידואלי בנסיבות הומאניות או הגופני של אחד האסירים מסויימים, כאשר מצבו יצדיק את הדבר.

נסיון לשחרר את השלושה לפני שלוש שנים עורר סערת רוחות. הוויכוחים הנמשכים עתה בבעיה העדינה הזאת חידשו את הסערה.

ה. בלייך

מתנדבת — במקום כלב

אלמנה בת 74, שאינה מעשנת, התנדבה שייערכו בה ניסויים הנעשים בתעשיות הכימיות לשם ייצור של סיגריה בלתי מסוכנת. לפי שעה נערכים הניסויים בכלבים.

הלידי פאוקר מלונדון, אלמנתו של השופט העליון פאוקר, אמרה כי מנהל התעשיות הכימיות אלפרד ספינקס השיב לה שהיא „זקנה מדי".

מזכירתה של הלידי פאוקר הוסיפה: „ד"ר ספינקס אמר לה, כי אי־אפשר לקבל את הצעתה כשום שהוא חושב את חייהם של בעלי חיים לחשובים פחות מחיי אנוש, וכל עוד בני אדם נוהגים לעשן יש להגן עליהם. הוא אמר, שהתגובה איננה יכולה להיות משפטית על־ידי רגישותיהם של ילדים".

בחודש שעבר פורסמה בעתונים תמונה המראה כלבים כבולים אל מכונות עישון, לשם ניסוי סיגריה המיוצרת על בסיס של צלולוזה. התמונה הזאת עוררה גל מחאות מצד חובבי כלבים.

חיידקים נלחמים ב...מחשבים

„אויב" בלתי נראה ו־ממקור בלתי צפוי קם באחרונה למערכות אלקטרוניות של מחשבים.

חוקרים במספר מעבדות בארה"ב גילו כי בכל שמגמת המזעור של הרכיבים האלקטרוניים הולכת ומעמיקה והמערכות המכניות הופכות קטנות ועדינות יותר, כך הן נוחות להשפעתם המזיקה של חיידקים ופטריות.

הוברר שמיקרו־אורגניזמים שונים, החודרים למערכות אלקטרוניות, מסוגלים לגרום קצר בין מרכיבים שונים של הרכיבים והמעגלים האינטגרליים, או להביא לאיכולם של חלקים מתכתיים עדינים, על־ידי החומצות האורגניות השונות והנוצרות בתהליך החיים.

להלן לוח המחירים המוסכם ל־2.3.75 — 7.3 במסגרת ההוזלות בחנויות השרשרת של הסופרסל והסופרמרקט של בית הקואופרציה הצרכנית וחנויות פרטיות שהצטרפו למבצע

לצרכן ל"י לק"ג

ירקות	עגבניות משובחות	3.40
	גזר	1.40
	צנון	1.00
	כרוב	0.95
	תפוא"ד בתפזורת	1.55
	תפוא"ד (אריזה 2 ק"ג)	1.90
	תפוא"ד חדשים	2.10
	בצל	2.25
	בצל ארוז	2.35
פירות	תפוחים	1.35
	אשכוליות	1.30
	לימונים	2.10
	בננות	3.45
	אגסים ספדונה 5.5	3.95
	אגסים ספדונה 5	3.05
	גרנד אלכסנדר מובחר 7	4.50
	גרנד אלכסנדר 6.5	4.10
	גרנד אלכסנדר 6.0	3.60
עופות	עוף צעיר קפוא מוכן לבישול	7.50
	תבניות, מנא עוף, עוף מיוחד מעולה	10.50
	חזה הודו	16.00
	ברווז קפוא מוכן לבישול	12.00
מוצרי חלב	שמנת חמוצה 170 סמ"ל	0.90
	חמאה 100 גרם	1.65
	גוש חלב ק"ג	17.00
	כל העמק ק"ג	19.00
	גבינות מוזהבות (אריזות שונות) 20% הנחה	
דגים	כסיף	6.50
	בקלה — משקל הדג באריזה לא פחות מ־250 גרם ליחידה	7.50
	בקלה — פרוס אחיד עשוי נתחים שמשקלם בין 200—300 גרם	7.50
	בקלה — פרוס אחיד עשוי נתחים שמשקלם לא פחות מ־360 גרם	8.80
	בקלה — 150—250 גרם	6.50

משרד החקלאות

...ן קיבל ...נות

יחיאל לימון

...ב ביותר ...וטעמו של ...אנתניה ועד אילת ...והדרוש לו ביותר, ...בכל אחד מ־76 ...מרקט ...כנית שיתופית בע"מ טל. 733281, 739112 ...ריזנגוף 9, טל. 283346 ...עזר 11, טל. 913541 ...טל. (053)92574 ...טל. 951214 ...רחוב סוקולוב 48, ...טל. 052-22296 ...טל. (057)76177 ...כנות במבחר עשיר

هكذا من الاصل

שיחה בין נשות סאדאת וקיסינג׳ר על שימלה ישראלית

ממשלת ישראל מדברת ללא־הרף על נכונותה לכרות שלום בר־קיימא עם שכנותיה. אזרחי ישראל, והיהודים בפרט, שואפים כמובן לשלום. הנושא העיקרי הניצב בפני כל בישראל — הוא השלום.

אבל רק לדבר ורק לרצות ושום דבר אחר לא לעשות — זה לא יביא את השלום ולא יגרום להתקדמות כלשהי.

אני סבור, כי רבות יכולים לתרום מתכנני־אופנה, גסטרונומים למיניהם ופרסומאים. לדוגמא: לפרסם צילומי אופנה על רקע מסגד עומר, מסגד אל אקצא או על רקע תמונת פירמידה מוגדלת או ספינקס, והדגם ייקרא על שם האתר שברקע. בדומה לשמות של יינות הנקראים כאתרים בצרפת או ספרד, יכולו לתת שמות ליינות ולליקרים בישראל על שם אתרים הנמצאים במצרים, ירדן, סוריה וכדומה וכל זאת כדי לתרום לקירבה כלשהי שאינה מחייבת אך מרמזת על רצון מסויים של שיתוף וקשר כלשהו.

או למשל: שהגברת אלה תיתן מתנה לגברת קיסינג׳ר 2—3 שמלות במגזן מזרחי מובהק, מצרי או סורי שישא שם אתר מזרחי מוכר, עם עגילים או צמידים באותו דגם. וכשהגברת קיסינג׳ר תיפגש עם הגברת סאדאת היא תגלה לה שהשימלה הוכנה בישראל.

שמואל אקון
תל־אביב

ילדה מבכה את כלבה

בתאריך 24.2.75 דרסה מכונית את כלבי הקטן — טדי. אין מלים בפי לתאר את שסבלתי אותו יום בראותי כיצד מכוניות חולפות על פניו, ואינן עוצרות כדי לקחתו לווטרינר. למה לא נוהגים ביתר זהירות? האם הכלבים אינם נושמים ואינם חיים? רק בני אדם צריך לקחת לטיפול בבית חולים? האם אין לנהגים לב?

אני רוצה לומר לכל הנהגים שבעתיד ישימו לב, ולא ימשיכו לנהוג כאשר בעל־חיים מוטל על הכביש. ואם כבר דרסו — או לפחות שיושיטו יד להרים את החיה המסכנה והסובלת.

אורלי קדמי
באר־שבע

לדבר עם הצרפתים „בערבית"

בקשר לקיצוצים בתקציב החינוך רצוי אולי לשקול מחדש האם יש טעם לתמוך בהוראת הצרפתית בבתי־הספר העממיים והתיכוניים. עקב חשיבותה הפוחתת של השפה ביחוד בתחום המדעים, הגיונית הסברה, כי תיפחת התועלת שבידיעת השפה.

עם הנהגת הוראת הערבית בבתי־הספר התיכוניים בצרפת, כפי שנמסר בעתונות, ממילא להידבר עם הצרפתים בשפה מסיביהם הערביים...

ד״ר יעקב דבריאתן
תל־אביב

זורקים „עצם" לזוגות־צעירים

נציגי הממשלה במשרד השיכון הצליחו לשים מחסום לפיהם של אלפי הזוגות הצעירים המרוכזים כל מאבקיהם ומיטב שנותיהם להשגת קורת־גג. הם עשו זאת באמצעות תוכניה הצורה לזוגות צעירים, תוכנית מגוחכת לחלוטין משום שאינה עומדת במבחן המציאות הישראלית העכשוית. כיצד יגיע, למשל, זוג מהמעמד הבינוני לדירה שמחירה כיום 150 אלף לירות — מחיר, יחסית לגבי השוק, סביר בפאתי העיר, כאשר שחסך בין 20 אלף ל־40 אלף במקרה הטוב (וזה כולל מתנות נישואין, עזרה מההורים וחסכונות פרטיים). ועוד 40—50 אלף לירות הלוואה ממשרד השיכון, וזאת בהנחה כי לשני בני הזוג אין אחים ואחיות ושניהם מרוויחים יותר מ־2000 לירות (משכורת גבוהה!). חסרים עוד 50 אלף לירות נוסף לעבודה של הזוג לעבוד לשם כך, בתנאי ההחזר של ההלוואה כמשרד השיכון בסך 800 לירות לחודש במשך שנים.

ועוד מתפלאים מארגני התכנית על נטיות רמאות מצד הזוגות הצעירים שמנסים לזכות בתנאים יותר סבירים ויותר אנושיים המותאמים למציאות־המחירים ויוקר־המחיה. מוטב שירחו קברניטנו אל המציאות לבדוק את המצב לאשורו ולא „יזרקו עצם" כזה. מדובר בתוכנית־סיוע ממשלתית לפחות שתדאג הממשלה לא להיראות בעיני כולם בבאה עם תוכנית־סיוע שאינה מוסיפה לה כבוד.

כפר אז״ר

ליישוב היהודי בארגנטינה יש צדדים חיוביים

לפני ימים אחדים קבלתי מאחד מקוראי העתון „די פרסה" — שאני משמש שליחו — מכתב אליו צורף קטע מ„מעריב", פרי יצירתו של ז. אריאל, בו נכללת הערכה על היישוב היהודי בארגנטינה בכלל ובבואנוס איירס בפרט.

שם הרשימה „הלוואי שיוולדו רק בנות", וכותרת המשנה „בני נוער יהודים מתנכרים מיהדותם, אינם רוצים למול את ילדיהם, נותנים לעצמם שמות בעלי צליל ספרדי וסבורים כי המדינה היהודית היא בעיניהם ארץ ככל הארצות."

כותרה זו בלבד כבר צלולה להשחיר את פני היהדות הארגנטינית בעיני היהודי בישראל.

כתב זה יודע אפילו לספר, כי בשיחותיו עם בני נוער יהודיים הם אמרו לו: „אנו רוצים כל כנע עם דת כלשהי, לא עם היהדות ולא עם אחרות. אנו רוצים לחיות כמו כולם. את ילדינו אנו שולחים לבית הספר הכללי, בעינינו חשוב שהם יהיו בני אדם. זה בעינינו לאיזו דת הם רוצים להשתייך אחר כך. אנו מעוניינים לדעת מה קורה בנו בארגנטינה ולא מה שקרה לאבותינו בארץ אחרת".

אני מביא את הפיסקה הגדולה הזאת של בעל־הרשימה כדי להוכיח רק כי אחד מתוך יחו הלכון הרע שלתוכו נפל, הן על־ידי תיפעשיו אחר בני נוער כאלה הן בבאורו את דבריהם המזוייפים.

לא רק בני נוער אנטי־יהודיים כאלה פגש בעל־הרשימה בבואנוס איירס, אלא גם הורים יהודיים, שלבותיהם כלאים שנאה עצמית כמעט ליהודים. ... ז. אריאל פגש אמנם טיפוסים אנטי־יהודיים כאלה. האמנם יש צורך להבליט בעתון יומי ישראלי שרבבות קוראיו עלולים ליצור לעצמם דעה על יישובנו. האמנם ראה ז. אריאל רק ברנשים מעוותים כאלה ביישובנו? ... צריך מושך־בעט יהודי וישראלי גם לספר על הרבה תופעות חיוביות ביישובנו, בהנהגה יהודית, לאומית והברהית, בברשותו עשרות בתי ספר יהודיים ... קהילה יהודית מאורגנת יפה, זרמים ציוניים, מוסדות ותרבות יהודית ... גופים יהודיים מרכזיים, מוסדות רפואיים, ... ארגוני נוער ציוניים, מועדונים יהודיים לאומיים ... מוסדות צדקה ועשרות בתי כנסת, ישיבות ומוסדות דת. כל זאת לא ראה בעל־ ב„מעריב". לא שמע עליהם, על פעילותם, אלא נפגש עם כמה בני נוער ... שיהדותם נגוזה. כלום אינו יודע איתו ז. אריאל, כי ב־46 קיבוצים ישראליים ... עובדים אלפי חלוצים מארגנטינה, ... ישראל? בכל רשימתו ב„מעריב" אין אף מלה טובה אחת על חשבון יהדות ... וכל התיאור הוא חד־צדדי לחלוטין.

על כן אנו אומרים לעורכי העתונים הישראליים: לא זו הדרך, ... שיכולה להביא להערכה אובייקטיווית של המאבקים הרב־צדדיים של יישוב ... [illegible]

[illegible]

דברי תודה

[illegible]

בקשות

[illegible]

קוראים כותבים

העיוותים במיסוי – נושא לטיפול דחוף

נושא העיוותים במערכת־המיסוי אינו יורד מעל סדר יומנו בחודשים האחרונים. הויכוח איננו אם קיים מס אמת אם לאו, אלא על סדר־הגודל של ההעלמות — מיליארדי ל״י או מאות מיליוני ל״י.

בטלוויזיה הוצגה ב„יומן השבוע" כתבה ובה עדות שמיעה של ח״כ א. אליאב, שאמר כי לדעת שר־האוצר הנוכחי, סכום העלמות־המס נע בסביבות 10 מיליארדי ל״י.

הממונה על הכנסות המדינה מר מ. נוידרפר ניסה להמעיט מחומרת הבעיה. לדעתו מסתכמות ההעלמות במאות מיליוני ל״י ולא במיליארדים.

כן נקב בשורה של צעדים הננקטים על־ידי רשויות מס הכנסה (העמדת משתמטים לדין, נכוי מס במקור וכיו״ב), ותירץ את אי־פתרון הבעיה בעובדת קיומה במדינות מתוקנות מעבר לים.

לנוכח ההערכות והראיות שהובאו בפני הציבור קיימות שתי אפשרויות: —
האחת — צודק ח״כ אליאב ומסקנה: הנהגתנו הכלכלית נכשלה כשלון חמור בנסיונה לחלק את נטל ההוצאות לשרותים ולפיתוח של המדינה בצורה צודקת בין אזרחי ישראל.

השניה — צודק מר מ. נוידרפר ומסקנה: המבקרים גורמים לסערה בכוס מים. אבל ברור כי טענתו של ח״כ אליאב לא ניתן לעבור לסדר היום.
אם לא יוכחשו דבריו על ידי שר האוצר הרי שיש סתירה בלתי ניתנת לגישור בין עמדת מר רבינוביץ לבין עמדת הממונה על הכנסות המדינה וספק רב הוא אם בצוות כזה יוכל לפתור את בעית נטל המסים.

לא סוד הוא, כי תנאי הכרחי (אם כי לא מספיק) להצלחתה של התכנית הכלכלית מנובמבר אשתקד הוא — חיסול העיוותים במערכת־המיסוי. ידוע גם שוועדת בן־שחר יושבת על המדוכה ותגיש את המלצותיה בקרוב.

סימן השאלה הגדול הוא — כיצד יוגשמו ההמלצות. אם יש בנו עדיין הכושר ללמוד מן הנסיון הרי בעקבות התגובות על דו״ח וועדת אגרנט חייבים אנו להיזהר מציפיות בלתי־מבוססות מדו״חות של וועדות.

אסור לצמרת השלטון להשלות את עצמה ואת הציבור, כי ניתן יהיה להמשיך את חיינו הכלכליים והחברתיים בשנת 75/76 ללא זעזועים שספק אם ניתן לעמוד בהם. אם לא ואותרו מיליארדי ל״י הנעלמות (ההבדל בין 8, 10 ו־14 הוא חסר משמעות לצורך דיון זה).

יש לשים קץ לשיטת כיבוי השריפות ואם יש מי שתולה תקוות במדיניות „יד תקיפה" של סגירת מפעלים למען יראו וייראו, רצוי שיתעמק בלימוד תוצאות השבתתם של „אל על" ו„מפעלי ים המלח".

אין ספק שעל הממשלה לבלום תביעות־שכר חורגות, אך שמא עלינו להרהר אם האיום בא מכיוון זה או שההפתעה אורבת לנו בחזית אחרת. אם מועלמים 10 מיליארדי ל״י הרי שכל פרשיות הכלכלה הישנות והחדשות מאבדות את ערכן.

יש לברר אם אכן סדר־הגודל של ההעלמות הוא כפי שהוערך ואם כן לטפל באיתורן לאלתר וללא כפפות־משי.

איזון צוקרמן
ערד

מוטב סרטים „צמחוניים" בטלוויזיה

לאחרונה היינו עדים למעשי פשע שכאילו לקוחים מתוך סיפורים על „כרכי הג׳ונגל" של ארה״ב. לדעתי, ניתן לזקוף את רובם המכריע של מעשים אלה להשפעה של „קסמי הטלוויזיה" על עבריינים פוטנציאליים. טלוויזיה ממלכתית המשדרת, מדי־שבוע, בממוצע שלושה סרטי־רצח ואלימות (הנקראים „סרטי מתח"), איננה יכולה להתנער

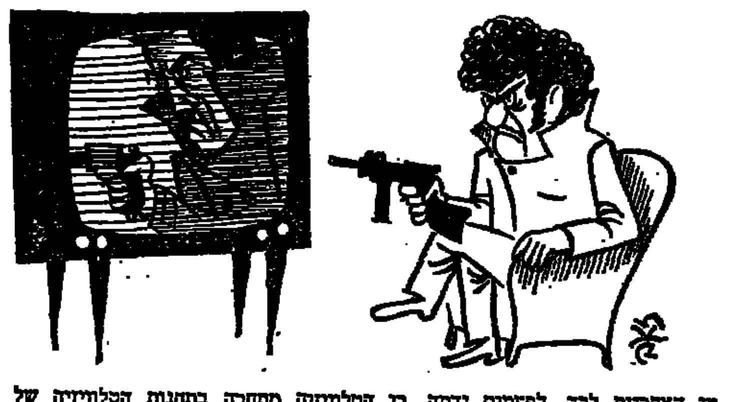

מן האחריות לכך. לפעמים נדמה, כי הטלוויזיה מתחרה בתחנות הטלוויזיה של ירדן ולבנון בשידור סדרות כאלו. מוטב, כי הטלוויזיה תקנה בכסף זה סרטים יותר „צמחוניים" לטובת כולנו.

צבי אלבק
ירושלים

רוצים להתכתב

חייל נבות בלונדיני ונחמד (20) מעוניין להתכתב עם נערה נחמדה. ת.ד. 1543, רמת־גן.

מה חדש בדניש?

בכל שבוע מגיעים לכל סניפי דניש רהיטים חדשים מגדולי בתי החרושת בסקנדינביה, איטליה, שוויצריה ואנגליה.

להלן מספר דוגמאות מצומצם מהמבחר העצום, אשר ניתן לקבל בהספקה מיידית לפני פסח:

חדרי אוכל

שולחן אוכל דני, דגם 62, בתיק או אלון, גודל: 80X120 ס״מ עם שתי הגדלות לגודל עד 220 ס״מ. איכות יוצאת מהכלל —.990 ל״י

שולחן אוכל אלגנטי משבדיה, קוטר 105 ס״מ. דגם 3026 עם רגל מרכזית, בלק לבן או צהוב —.1,095 ל״י כ״ל דגם 3027 עם הגדלה —.1,595 ל״י

שולחן אוכל שבדי מלבני דגם 644, רגליים בביץ׳ אדום או לק. משטח שחור רחיץ. גודל 70X110 ס״מ. מלאי מוגבל —.728 ל״י

שולחן אוכל יוצא מהכלל מדנמרק, אובלי, מעוצב ע״י יול קריסטנסן. משטח מתיק, רגל מרכזית אלגנטית, עם שתי הגדלות. מקום ל־14 איש. 107X150/250 ס״מ. מלאי מוגבל. להספקה מיידית —.3,708 ל״י

שולחן אוכל לפינת אוכל או מטבח משבדיה. עם אפשרות הגדלה. דגם 5243 בביץ׳ אדום או ירוק. 80X110/170 ס״מ —.1,165 ל״י

כסא אוכל דני מתיק, עם גב מעוגל ומושבים מסקאי שחור. דגם 65. איכות יוצאת מהכלל. מלאי מוגבל להספקה מיידית —.235 ל״י

מערכת ספות דנית, דגם RIE, מעץ אשור טבעי, או בביץ שחור, ירוק או כחול. מרופד בבד כותנה חזק עם פסים, מותאם לצבע המסגרות. המערכת כוללת ספה תלת מושבית + ספה דו מושבית + כורסא ושולחן קפה תואם. מחיר המערכת כולה
3,350.- ל״י

כסא אוכל נהדר מעץ אורן מדנמרק בביץ ירוק או אדום —.224 ל״י

כסא אוכל מעץ תיק מדנמרק דגם "ANTON" עם מושב קלוע. נח ביותר —.375 ל״י

זה עתה הגיע כסא מתקפל ממתכת בלבן, אדום, צהוב, שחור, חום, ירוק. מקום איחסון מצומצם ביותר, מתאים במיוחד כתוספת לכסאות הקיימים —.175 ל״י

כסאות האוכל המפורסמים מדנמרק בעצוב ארנה יעקובסון, עם רגלי מתכת, בלק אורנג׳ —.560 ל״י

שוב יש לנו במלאי! את הכסא המפורסם מאיטליה PLIA עם המסגרת הנפלאה מכרום. המושב והגב בצבעים מרהיבים או בצבע טבעי. אלגנטי ביותר, נח במיוחד, לכל חדר בבית. המחיר בצבע —.355 ל״י

כסאות אוכל שבדיים דגם TOPPINO באדום ירוק או כחול המחיר —.193 ל״י
במלאי גם כריות למושב —.30 ל״י

ספריות

ארון לספרים או לאיחסון. אלגנטי בלק לבן, משבדיה. עם חמשה מדפים משתנים. כל יחידה 60X210 ס״מ. איכות מפתיעה —.637 ל״י

ארון ספרים או איחסון שבדי, דגם 6538 בלק לבן מסגרות מתכת, עם גב צהוב. אסרקטיבי. אידאלי לחדרי ילדים —.1,190 ל״י

מבחר שולחנות דניים בגדלים שונים. לדוגמא: דגם מס. 6 בתיק או אלון 105X80 ס״מ עם 3 מגירות —.1,095 ל״י

כמו כן שולחן דגם 110 70X140 ס״מ עם 6 מגירות עץ תיק —.1,375 ל״י

חדרי סלון

כורסא מודולרית דגם TUFF משבדיה נוחה במיוחד. עם רפוד הניתן להורדה במבחר צבעים. ניתן להשיג גם יחידות פינתיות. המחיר לכורסא —.1,295 ל״י

זה עתה הגיעו מנורבגיה מערכות ספות נפלאות בעור אמיתי. דגם SANTOS המחיר לספה תלת מושבית + דו מושבית —.11,535 ל״י

מערכת ישיבה משבדיה דגם DOLLY בבדי טוויד מקסימים. מערכת מספה תלת מושבית + ספה דו מושבית —.6,765 ל״י. ספה תלת מושבית + 2 כורסאות —.7,950 ל״י

כמו כן מערכות DOLLY סדור אסרקטיבי לפינה במבחר בדי קורדורוי שבדיים. מערכת פינתית בעלת 6 משבים —.9,328 ל״י

כורסאות מודולריות משבדיה מרופדות בבד פלש מרהיב בצבעים נפלאים דגם OLE מחיר לכורסא —.1,525 ל״י

כורסא מודולרית מענינת ביותר משבדיה מתאימה לצעירים. מסגרת מאורן טבעי. בסיסים בלק חום, עם כריות. מבחר בדי רפוד, כולל ג׳ינס וקנווס. מחיר לכסא מ־—.707 ל״י שולחן קפה תואם —.414 ל״י

הגיע המשלוח הראשון של מערכות מרופדות של ביהח״ר המפורסם B&B באיטליה. מערכות מבדי קורדורוי. כסאות מודולריים ברוחב 60 או 81 ס״מ. כמו כן מערכות שונות מעור וכולם באספקה מידית. בדרך משלוחים נוספים.

חדרי שינה

מערכת מושלמת לחדר שינה מדנמרק דגם T באלון טבעי מורכב מ־: מיטה כפולה עם מקום איחסון בלתי נראה, לוח ראש קומפקטי, שולחן הלבשה, ארון ומקום איחסון. ללא מזרונים. המחיר —.5,360 ל״י

מיטת יחיד דנית דגם 53 מעץ אלון בגודל 195X75 ס״מ (עם מגירת איחסון עמוקה). מחיר ללא מזרן —.1,195 ל״י.

מיטת יחיד דנית, נוחה, מסגרות אלון, מקום איחסון מוסתר מתחת למזרון. המחיר, כולל מזרון אוריגינלי בבד דני —.2,120 ל״י

משלוח נוסף של ארונות שבדים מצופים בלק יהיה מוכן להספקה תוך חודשיים. דוגמאות ניתן לראות בסניפים. גדלים 50 ס״מ, 60 ס״מ, ו־100 ס״מ רוחב ו־210 ס״מ גובה. דוגמאות למחירים:
א. 100 ס״מ. במקום לתליה כפול + מדף (כולל הובלה והרכבה) —.1,182 ל״י
ב. 60 ס״מ עם 5 מדפים —.1,061 ל״י

מטבחים

מבחר גדול. כל מטבחי STAR-SKABE, SCHREIBER ו־DAN PLAN ניתנים להספקה מהירה. כמו כן במלאי: תנורים יותאמים קולטי אדים, פלטות גז וחשמל ו־ מקררים.

בוטיק „דניש פלוס" לאביזרי בית ומטבח בכל סניפי דניש.

אולם התצוגה המרכזי ברמת־גן פתוח כל היום מ־9.00 בבקר עד 8.00 בערב. ולרשותכן, האמהות פעוטון עם מטפלת בו תוכלו להשאיר את ילדיכן בשעות הקניה.

דניש אינטריורס
ובוטיק „דניש פלוס"

ירושלים: רח׳ הסורג, מול בנק ישראל
רמת גן: דרך ז׳בוטינסקי 104
חיפה: רח׳ חורב 53
באר שבע: פסג׳ אוניקו

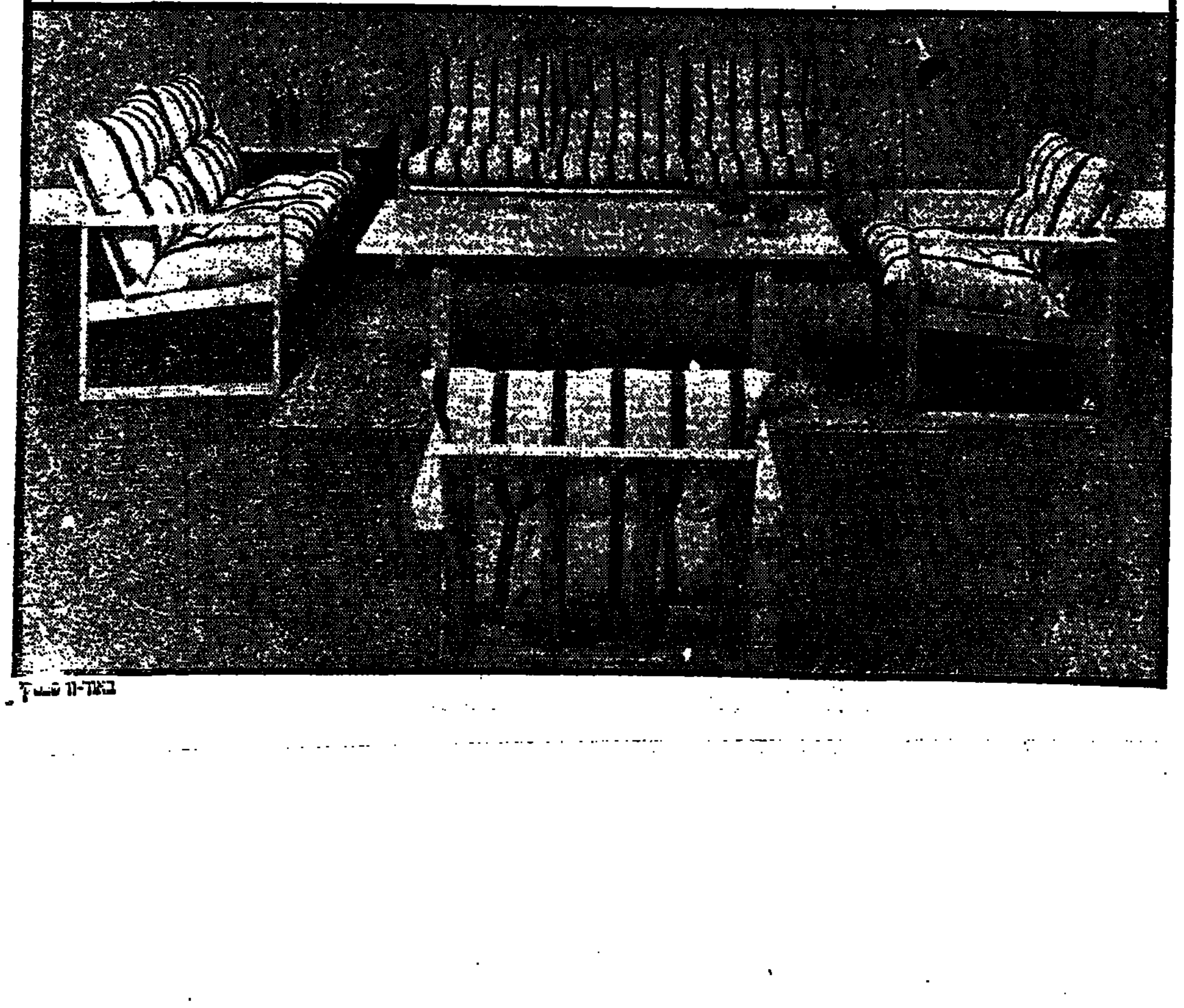

★ זוטא חדש חזר

לכרטיס הפיס שתקנה היום צמודה הפתעה: היום שוב תוכל לנסות את מזלך ליד הדוכן ולדעת מיד אם זכית. היום שוב תוכל להשתתף בשתי הגרלות באותו המחיר, לזכות במקום ולקבל מיד את זכיתך, כי זוטא חדש חזר. 1.200.000 ל"י מוקצבות בכל שבוע לזכיות מיידיות בהגרלת הזוטא.
177.600 קוני פיס. בעלי מזל. יכולים לזכות מיד, בכל שבוע, בפרס כספי. נסה היום את מזלך ליד דוכן הפיס. כי זוטא חדש חזר.

קידן, 417

קח וזכה בזוטא של מפעל הפיס

עשה זאת בעצמך עם בלאק אנד דקר

מקדחות
החל מ-198 ל"י
ומערכות כלים משוכללות
החל מ-298 ל"י
פאר דגמי 1975
תוצרת ארה"ב.
מערכת כלים 7004/6 במזוודת פלסטיק ניידת ונוחה הכוללת מקדחה "1/4 (בידוד כפול, 2500 סל"ד בלתי שבירה, אחריות לשנה, בתוספת מערכות השחזה, ליטוש ו-37 מקדחים באיכות מעולה.
מערכת כלים 7104/6 כנ"ל עם מקדחת "3/8 1200 סל"ד.
(נבדק ואושר ע"י מכון התקנים)

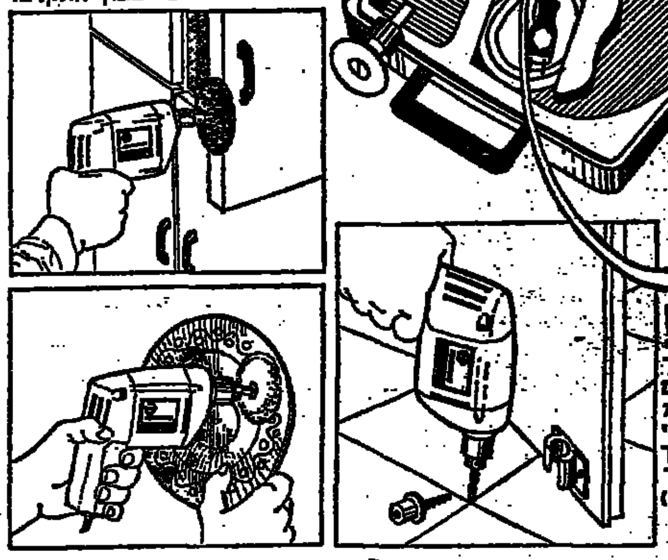

חינם! עם קניית מערכת כלים 7004/6 7104/6 מקבל מד-סרט יקר ערך (באינצ'ים ובס"מ)

זכו בשני משאלי דעת קהל במוצר הנבחר והקניה הטובה ביותר. 1975

להשיג בכל-בו שלום ובכל סניפי שופר-סל והמשביר לצרכן ובכל החנויות לכלי עבודה וחמרי בנין.
תחנות שרות:
תל-אביב: רח' מורדכי 50 (מול הסינרמה) טל. 38658, 36811.
ירושלים: רח' יפו 210 טל. 523448.
חולון: רח' הסדנה 26, איזור התעשיה.
Black & Decker

להשיג בסניפי המשביר לצרכן (ירושלים, חיפה, ת"א ובאר-שבע) וכמו כן:
תל-אביב: בכר ששון, סלמה 77; זורזון, ככר המדינה 8; ולנסקי, המלך ג'ורג' 8; סגל, החשמל 2; יפו: פריד, שד' ירושלים. בת-ים: אלקטרו ליין, עוזיאל 28. רמת-גן: רדיו חן, דיבוטינסקי 87. גבעתיים: זרחי, עלית הנוער 42. נתניה: אדיר, ויצמן 3. אשדוד: שידלובסקי, רוגוזין 32; זאבי בן שימול, איזור תעשיה. בית שאן: אלברת, מרכז מסחרי. צפת: ממן דוד, רח' ירושלים 73. פתח-תקוה: הדסי, הברון הירש 8. כפר סבא: שמש אהרון. הרצליה: אונירסל טכניק, סוקולוב 58. זכרון יעקב: בנזיק, הנציב. דימונה: בדק בית, מרכז מסחרי 28. בית שמש: פרץ כליפא, מרכז מסחרי. קרית מלאכי: מלול, מרכז מסחרי 3. קרית-גת: פששיצקי, מרכז מסחרי 47. אשקלון: דוידוביץ, עטבה 6. נהריה: בית שילינג, מרכז מסחרי. חיפה: סכנו רון, החלוץ 70; שגל ובנו, שד' הנשיא 121. עכו: פינת אור, עכו עתיקה 13/237. קרית אתא: אבני, עצמאות 62. ירושלים: מגדלסון, אגריפס 3; ורשבסקי, יפו 42/א. באר-שבע: טומנרין, רח' העצמאות 22; צ.ד.ל. מגן, תחנת אגד. אילת: ירוחם, איזור תעשיה, ת.ד. 584.

רשות ניקוז אבטח — שקמה
ד.נ. חוף אשקלון טלפון: 051-2277/8
מכרז 14/74 (חוזר)

מוצע בזאת מכרז (חוזר) לביצוע עבודות עפר בנחל גיהה, קבע מבקיעים ולהציך 2450 מ'.
תכניות, מפרטים ותנאי מכרז ניתן להשיג תמורת 100.— ל"י שלא תוחזרנה במשרדי הרשות (המועצה האזורית חוף אשקלון) בשעות העבודה הרגילות.
הצעות בצרוף ערבות בנקאית של 5% מערך ההצעה יש להגיש לתיבת המכרזים עד ליום שני 17.3.75 שעה 09.00.
אין הרשות מתחייבת לקבל את ההצעה הזולה ביותר או הצעה כל שהיא.

יהודה רוטשילד
יו"ר הרשות

ארגון פעילי ההגנה מאירופה וצפון אפריקה בישראל

ת.ד. 21025 תל-אביב

חברי הארגון מתבקשים להעביר את כתובותיהם לפי הכתובת ת.ד. 21025 לשם קביעת מפגש חברים בקרוב.

הועד הארצי

לירה שחסכת - היא לירה שהרווחת

לוח מעריב כלכבו
מחר יום ב' וגם ביום ד' במדור "כדאי"

וזמום שקר
- שקר
זה כמו אשה.
ששש
שקרים שלנו
- עכשיו העונה

ועדת המילגות ע"ש ד"ר יעקב הרצוג ז"ל
מודיעה על

טכס חלוקת מילגות
ע"ש ד"ר יעקב הרצוג ז"ל

לעבודות מחקר במשפטים, בלימודי היהדות, וביחסים בינלאומיים
מטעם
האוניברסיטה העברית בירושלים
אוניברסיטת תל-אביב
ואוניברסיטת בר-אילן, רמת-גן
ומילגות מחקר תורני
מטעם מכון הרי פישל, ירושלים

שיתקיים ביום השנה לפטירתו
ביום רביעי, כ"ב באדר תשל"ה (5.3.75) בשעה 16.45 — באולם ההרצאות במוסד ון-ליר, רחוב ז'בוטינסקי 43, ירושלים.

חשוב למפעלים ולועדי עובדים

ספרית מעריב
מציעה לכם:

מבחר ענק של ספרי מתנה לקראת חג הפסח

נשמח לספק לפי דרישתכם את הקטלוג המלא שלנו. בו בודאי תמצאו את מבוקשכם.

בתבו או התקשרו נא:
"ספרית מעריב", ת.ד. 20208 תל-אביב
או טלפון 287211 תל-אביב

האוניברסיטה העברית בירושלים

בית הספר לחינוך — המחלקה להשתלמות
בשיתוף עם
משרד החינוך והתרבות — היחידה להשתלמות עובדי-הוראה
המכון לפילוסופיה באוניברסיטה העברית

הקריאה בהשפעת הכנסת השתלמות בנושא - מוסר נורמות וערכים

כחלק מסדרת השתלמויות המוקדשת לערכים וחינוך

המפגש ייערך בימים ג', ד', ה' (ו'—ח' בניסן תשל"ה — 18—20 במרץ 1975) באולם בית-הספר לחינוך, הר הצופים, ירושלים
מרצים ומנחים: ד"ר י. בן שלמה; ד"ר מ. בריינקר; ד"ר א. כהן; פרופ' צ. לם; ד"ר י. מלצר; פרופ' ש. פוקס; פרופ' ק. פרנקנשטיין; פרופ' א. פ. קליינברגר; מר א. רבינקי; פרופ' נ. רוטנשטרייך; ד"ר ש. רוזנברג; ד"ר מ. שקולניקוב.

פרטים והרשמה: המחלקה להשתלמות, האוניברסיטה העברית, טלפון 232381(02) שלוחה פנימית 7/48/49

בעל רכב!

חסוך בהוצאות מיותרות
למד את אשתך
נהגות במכונית
והתקן לעצמך
בלם לימוד פנה אלינו לשם ייעוץ
"מפעלי אריה"
פ"א, הכניסה מדרך פ"ת 64—62, טלפון 33050

هكذا من الاصل

התעמלות דוחה הזדקנות

אם לא תתעמלו בקביעות, יתנוונו השרירים שלכם — אומרת מגדה רוזנברג למתעמלים הקשישים שלה בניו־יורק

שירות „מעריב"

„אין צורך להיות צ־עיר כדי להתחיל להתעמל. אתם יכולים להקנות לעצמכם כושר של בן 18 שאינו מתעמל. כושר גופני אין לו ולא כלום עם גיל", אומרת מגדה רוזנברג, מד־ריכת התעמלות לקשישים בניו־יורק.

לעיתים היא מספרת להם על איש בן מאה שעדיין ממשיך לעבוד, ואשר הולך קילומטרים ברגל בכל יום.

משום כך, אפילו סוס־ציה הם בני 70 ויותר, אין היא מקבלת את גילם כתירוץ. לקשישים ולצעירים היא או־מרת: „אם לא תתעמלו ב־קביעות יתנוונו השרירים של־כם. ההתעמלות דוחה את ה־הזדקנות. היא מסייעת לגוף להיות גמיש יותר ובונה ההנגדות לעייפות".

הגב' רוזנברג נולדה בצ'כיה וגדלה בהונגריה. היא החלה לפעול להפצת החינוך הגופני בקרב קשישים, בני גיל הצ־מידה, ואף אצל צעירים — בלונדון, לפני 25 שנה. זמן לא רב לפני כן איבדה את כף ידה במחנה ריכוז בגר־מניה.

„האמה שלי החלה להתנוון והרופא ציווה עלי לעשות תרגילי פיזיותראפיה", היא מספרת. אחר כך עבדה כמת־נדבת בבית החולים בלונדון שבו טיפלו בה. היא עסקה בפיזיותראפיה ובין היתר טי־פלה בלוחמי מלחמת העולם השניה שנפגעו. הפעילות ה־גופנית, הזו, העניקה לנכים עזר נפשי שהיה להם צורך בו בעמדם מול פני הבריאים בגופם בעולם שמחוץ לכתלי בית החולים.

בשתיים עשרה השנים ה־אחרונות היא מתגוררת בלונג איילנד במדינת ניו־יורק ושם היא מנהלת קורסים לכושר גופני למבוגרים. כמה מה־משתתפים בקורסים שלה בני 80 ובני 90, אחד מהם הוא בן יותר ממאה. כמה מהם, לא התעמלו כלל בכל שנות חייהם הרבות.

הגב' רוזנברג מנסה להעביר אליהם את ההתלהבות שלה, ולמרות מיגבלות הגיל, היא מוצאת להם את התנועות ה־מתאימות.

● לתפוש כדור

למרותקים לכסאות גלגלים היא מוצאת תרגילי ידיים. אם הם סובלים משגרון־פרקים ב־אצבעותיהם, היא מבקשת מהם ללחוץ כדור רך. אם הם יכו־לים לעמוד על רגליהם, תר־קיד אותם או תצעיד אותם לצלילי מוסיקת־עם עליזה.

כמה מן הקשישים כה מור־גלים בישיבה ממושכת ובהיה בחלל, עד כי אם הם מבליחים לתפוס כדור אחרי שברמות של מאמץ — יש בכך משום הישג גדול.

כדי להביא אנשים לידי תנועה היא משתמשת בכל האמצעים. תוכניות האימונים שלה כוללות משחקי כדור, ריקודי־עם, מחיאות כפיים או לימוד כיצד לקום מן הכיסא או להיכנס למכונית בקלות גדולה יותר. היא מרבה להשתמש במוסיקה.

„אני מנסה להקים אותם מכסאותיהם בעזרת המוסיקה. אני מנסה להעניק להם מניע", מספרת הגב' רוזנברג. „אני אומרת להם כי אם מוותרים על התנועה, מוותרים על ה־חיים".

● תנועה לעייפים

אף שהיא יודעת להלהיב בני אדם, לעיתים היא מופ־תעת עד כמה היא מצליחה. אחד מן הקשישים שהשתתף בקורסים שלה החליט להתחיל לצעוד למרחקים. היא היתה סבורה שהמאמץ עלול להיות גדול מדי בשבילו. כשמדובר בזקנים תמיד היא קוראת ל־זהירות. „האזינו לגופכם", היא נוהגת לומר, „הפסיקו מיד כשתחושו כאב". היא גם ממליצה להתייעץ ברופא בכל הנוגע לפעילות גופנית מוגב־ברת בגיל קשיש.

אך היא שמחה בכל פעם כשהיא מצליחה לחנך „חסיד" חדש להורתה. „אתה עייף מדי? אין לך מרץ? מה ש־אתה צריך, זו התעמלות, ת־נועה", היא אומרת.

„אני דומה בזה למאמין קנאי", היא אומרת. „התעמלו, התעמלו, התעמלו. תהיה ה־בעיה שלכם אשר תהיה, הת־עמלות תפתור אותה. הבעיות שלי נפתרו בדרך זו. לצילום אינני עייפה והם שנים לא סבלתי מהצטננות".

כך ייעשה לקשיש אשר אין רוצים בהתנוונות שריריו

איך לטפל בתינוק

כל יולדת בבית־היולדות בקריה מקבלת בימים אלה עלון צבעוני ובו ראשית ההדרכה לטיפול בעצמה ובתינוקה הנולד.

העלון שהוצא בשיתוף בנק לאומי ובית־היולדות מדריך את היולדת ברחצת התינוק, גופו, פניו ועיניו; טיפול ב־טבור; ברית מילה: בדרך כלל עורכים ברית לתינוק בריא שמשקלו יותר כ־2,700 ק"ג. אחרי הברית חשוב לשים לב שהתינוק יתן שתן תוך 4 שעות אחרי הטקס לכל היותר. אם לא עשה כך — יש להזעיק את הרופא המטפל או את המוהל. אין לרחוץ תינוק באמבט 48 שעות אחרי הברית, אלא רחצה חלקית בלבד.

העלון מפרט גם את צרכי הלבוש; חום החדר (14—27 מעלות — ובא לאוורר); תזו־נה; שתיה; חיסון נגד שחפת; ביקורים בתחנת „אם וילד"; וביקורים של האם אצל רופא נשים לביקורת אחר הלידה.

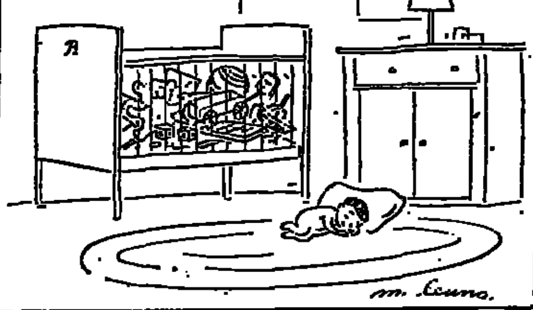

נילי ארקין

מה פתאום „שנת האשה"?

כותבים לנו

בפתיחתה חגיגית ובמעמד נשיא המדינה, ראש הממשלה, הכנסת ואישי ציבור רבים הח־לה להתקיים בארץ „שנת ה־אשה" ל־1975. חסר כאן רק הנימוקים והצידוק לעצם קיום האירוע עצמו. קשה מאד לקבל את הרושם כאילו דווקא האשה היא היצור המקופח. לי, מכל מקום, מוכרים שכבות עם, אשר הייתי בוחר בהן בהעד־פה ניכרת על פני הנשים.

האם אין זה ברור לאן הות־רות התנועות נשים למיניהן ר־בה כותנתן? ארגוני הנשים בארץ פוגעים קשה באיכות חיים ובהיגיינה הציבורית הורסים משפחות, הופכים גב־רים עובדים ולוחמים ל„שוכ־ניטים" ומנסים להפכם לשי־עירי עזאזל ולבני ערובה של האשה. הוכחות לכך אפשר למצוא בכל דפי העתון ג.ל.ח.ב. בהוצאת התנועה ל־שחרור האשה ובפרסומים של שאר ארגוני הנשים בארץ.

התחיקה, הממסד והחברה — כולם דואגים היטב לזכויות האשה ולא פחות מאשר לזכו־יות הגבר וכל דרכי החיים פתוחים היום לרווחה בפניה ו־במקרים לא מעטים אפילו ב־העדפה בולטה לעומת הגברים.

דומני שכל יצור חי (ולא רק האשה) היה מסכים לקבל מתנות או זכויות־יתר ללא תמורה וארגוני נשים טעו טעות חמורה בלכתם בדרך ה־חיפה להשגת זכויות־יתר. האם אין זה מירוף דעת משעם תביעות נשים לנהל לוחמה מתמדת ובלתי פוסקת למען זכויות מופלגות וכל זה תוך כוונה מראש לקפח אחרים?

מהאור זרוב הנשים המפי־לות את חריצותן וכישוריהן מגיעות להצלחה וקיום בכבוד, גם בלעדי עזרתן ולהתמתם של ארגוני הנשים. מציע אני ל־נשים להתנער מהכתם האינ־פנטילי אשר התיימר לתבוע אפוטרופסות על נשים, שהן לדעתי בוגרות די הצורך כא־שר להזקק „לצורה סוציאלית" מטעם הארגונים הללו. יהיה זה יעיל יותר באם כל אשה תוסת ותעצב את חייה עפ"י אישיותה, חריצותה וכישורה כשאר יצורי אנוש, ותחדל ל־הטעות את הציבור בטענות הנוגדות את המציאות והטעם הטוב.

אלכסנדר מירון
רמת־גן, ת"ד 2203.

הבגד המגרה

מר אברהם פנגר במדור „קוראים כותבים" („מעריב", 6.2.75) מציע הסברה והח־מרה בענישה למניעת מעשי אונס. על הסברה כותב כי „ישנם גברים הסוברים שבי־לובשה בגדים מגרים כמו־פשת הנערה הרפתקה מי־נית". כאן מוטעה הכותב; בגד מגרה, באמת מגרה את יצריו של הגבר האין הוא משקיע אם בחוזו מחקר אם הנערה מחפשת בזאת הר־פתקה מינית או לא.

הרי המסקנה הפשוטה היא: אל תלבשנה בנותינו בבגדי מיני קצרצרים. אם לא תהיינה סיבות לגירוי לא תהיה גם עילה לאינוס. כיום כאשר חיילות עם תלבושתן הקצרה עולות על כל מכונית כדי ל־זכות בטרמפ הן מסתכנות ב־צורה מדהימה בתקיפה, אונס ואף ברצח.

גם ההצעה להחמיר בעונש אינה תרופה נגד חולי זה. אם ידע האנס כי צפוי לו עונש קשה הוא ידאג לחיסול פיסי של קורבנו באותו מקום שומם בו ביצע את מעשה הזוועה. כך שהחמרה תגרור גם מעשה־של־רצח נוסף על חטא ה־אונס.

אם אופנת העירום למחצה שהודרה בארצנו לא תבוטל ב־אמצעות תחיקה או הסברה רח־בה הסכנה תישאר בעינה ואף תתרחב במימדים מבהילים.

ד"ר יהושע יעקובזון
ירושלים

האם אפשר לעמוד בפיתוי שכזה?

בד־יצוא ב־17.95 ל"י המטר!*

הודות למחזור המכירות העצום של ג'רוסלם ג'רסי, אנו ממשיכים להוזיל את מחירינו, ומאפשרים ללקוחותינו לרכוש מבחר בדים אופנתיים מעודפי־יצוא באיכות בינלאומית, ובמחירים נמוכים, נמוכים, נמוכים...

מבצע חיסכון
בחנויות ג'רוסלם ג'רסי

בירושלים:
המפעל, איזור התעשיה, גבעת שאול ב'
(בין השעות 8.00—18.30)

בתל־אביב:
רח' דיזנגוף 75, ליד דיזנגוף־סנטר
(בין השעות 9.00—18.30)

* הכמות מוגבלת.

ג'רוסלם ג'רסי

המכללה
המדרשה למינהל
איגודה של הסתדרות המקצים

מודיעה על המשך ההרשמה לסימסטר האביב לקורסים ולהשתלמויות הבאים:

* ★ פרסום ויחסי ציבור — חד שנתי
* ★ סמינריון לבקורת פנימית — חד שנתי
* ★ שיווק — חד שנתי
* ★ מזכירות מינהלית — חד שנתי
* ★ השתלמות למזכירות מינהלית — חצי שנתי
* ★ השתלמות למזכירות רפואית — חצי שנתי
* ★ תכניתנים - מכנאים — דו שנתי
* ★ גרפולוגיה בשרות המינהל — סימסטר אחד

פרטים והרשמה:
המכללה למינהל — אלנבי 113, תל־אביב, טל. 624462

מעונינים לרכוש
מכשיר לכוון אורות
(פנסים אסימטריים) לרכב
★ משומש ★ במצב טוב.
להתקשר טלפון 721108—04.

גם אתה יכול לזכות באחד ממאות הפרסים בחידון הסמלים של מעריב

התחל מהיום!

גם אם עד כה טרם השתתפת בחידון, מצא זמן, שב ופתור את החידון שפורסם ביום ה' האחרון, שלח את פתרונך ותוכל לזכות בפרס!

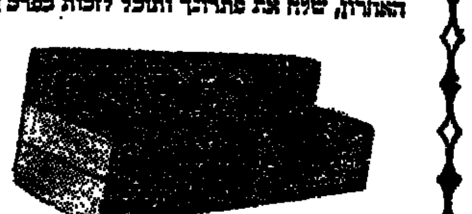

ספה סלונית מדגם „וונוס" ספה ההופכת למיטה זוגית

רים RIM

אחד ממאות הפרסים יקרי הערך שיוגרלו בין הפותרים את חידון הסמלים

קני 444 מבצע פסח קבלי 888

רכשי במסגרת מבצע פסח את מכונת הכביסה דגם 444 האמינה והמשוכללת של פיליפס וקבלי הנחה ללא תקדים של-.888 ל"י.

+ 20 תכניות כביסה לבחירה
+ כל התכניות מבוקרות באמצעות טרמוסטט
+ 5 ק"ג כביסה יבשה
+ הכנסת הכביסה נעשית מלמעלה
+ מהירות סחיטה 1000 סבובים לדקה
+ יציבות נפלאה
+ קומפקטית 85x59x45 ס"מ

לכי בעקבות חברותיך בארץ ובעולם ועשי את הקניה הטובה ביותר. רכשי מכונת כביסה פיליפס וקבלי את מלוא התמורה לכספך.

PHILIPS פיליפס תמיד שווה יותר

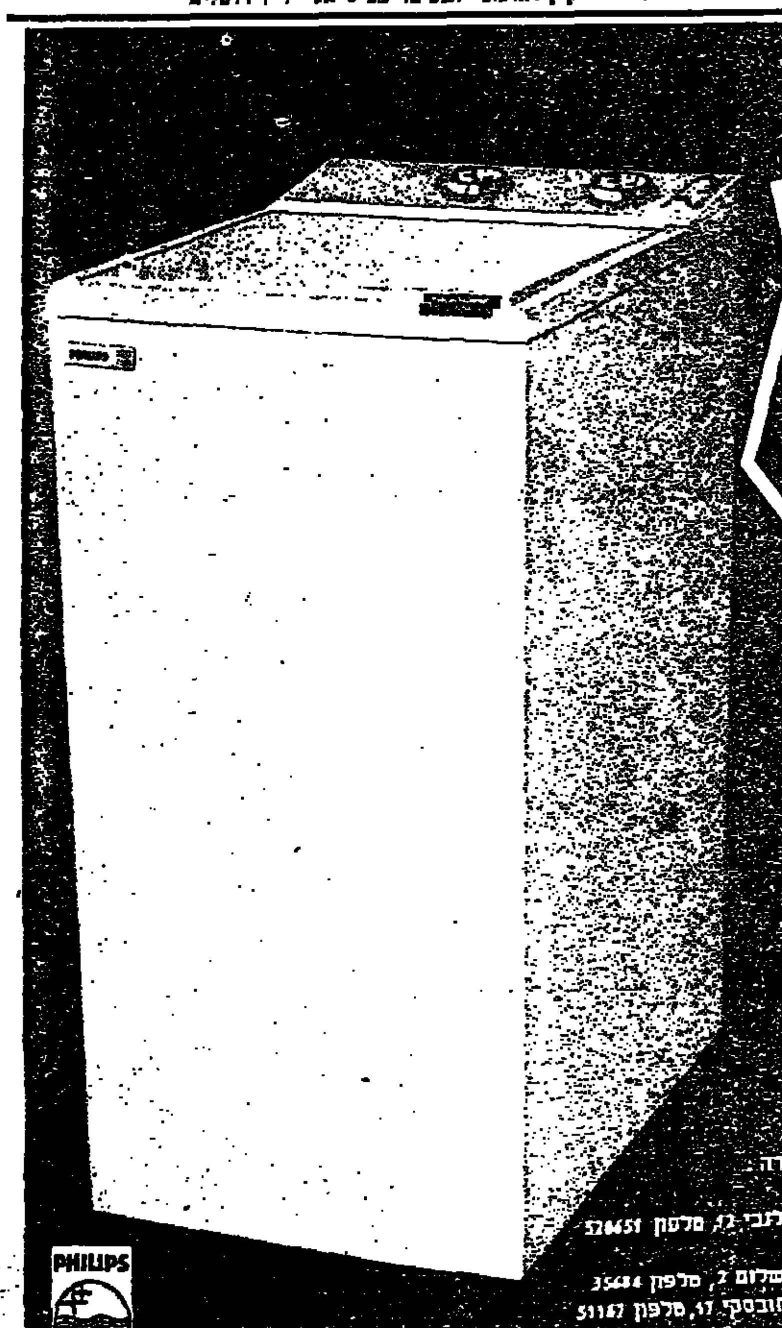

אולמי תצוגה ומכירה:
חיפה:
ישרדקסרא, רח' אלנבי 23, טלפון 520651
תל־אביב:
רדיו צליל, דרך השלום 2, טלפון 35684
רדיו צליל, משה־זילוביצקי 17, טלפון 51167
ואצל בל הסוחרים המורשים

פרסום שב

שואלים
טונה
צהר

אליפות תל־אביב

ברידג'

מאת **אדריאן שוורץ**

אליפות תל־אביב מתקרבת לסיומה כשבראש מובילים בבטחון רומיק — לב. למקומות הבאים המצב פתוח ויש מאבק על תשעת המקומות הראשונים שמבטיחים כניסה לגמר אליפות הארץ. המשחק הבא שוחק על ידי חבר נבחרת ישראל לצעירים, דוד בירמן.

	צפון ♠ A K J 2 ♥ K 10 8 2 ♦ 9 7 ♣ A 10 3	
מערב ♠ 9 8 3 ♥ Q J 7 6 5 ♦ 4 ♣ J 9 6 2		**מזרח** ♠ 5 4 ♥ A 9 4 ♦ K 10 8 3 2 ♣ 8 7 5
	דרום ♠ Q 10 7 6 ♥ 3 ♦ A Q J 6 5 ♣ K Q 4	

כולם פגיעים. מחלק צפון.

דרום	מערב	צפון	מזרח
—	—	1 ללא שליט	פאס
2 קלאב	פאס	3 קלאב	פאס
4 קלאב	פאס	4 כפיד	פאס
5 כפיד	פאס	6 ספיד	פאס
פאס	פאס		

ההכרזה נראית לא טבעית, אך היא פשוטה מאד. קני קלאב של דרום — „סטיימן" — שאלה על צבעים בכירים. התשובה שלושה קלאב של צפון מראה את שניהם. ארבעה קלאב — „גרבר" — שאלה של אלופים וצפון ענה ארבעה ספיד, יש לו שניים.

כעת ניסה הכרוז את חוזק הספידים של צפון וכמובן צפון נענה להזמנה. מערב יצא ברביעית דיאמונד ומזרח נכנס במלך דיאמונד (לא משנה. אם הוא משחק נמוך).

הכרוז זכה עם האלף ושיחק שלוש פעמים ספיד כשהאחרון נלקח במלכה בידו.

על הספיד השלישי השליך מזרח קלאב.

עכשיו המשיך הכרוז הארט נמוך מידו, מערב עלה בנסיך והכרוז שיחק הארט נמוך מהדומם. בכך הכין את משחק הלחץ על מזרח, מערב המשיך בקלאב נמוך הכרוז זכה עם המלכה קלאב, המשיך במלך קלאב והגיע למצב הבא:

	צפון ♠ J ♥ K 10 8 ♦ 9 ♣ A	
מערב ♠ — ♥ Q 7 6 5 ♦ — ♣ J 9		**מזרח** ♠ — ♥ A 9 ♦ 10 8 3 2 ♣ —
	דרום ♠ 10 ♥ — ♦ Q J 6 5 ♣ 4	

עכשיו קלאב אל הדומם ומזרח בלחץ. הוא השליך את הארט שלו. הכרוז טרף הארט העביה את המלך והרט שהיווה את הלקיחה הי"ב והסלאם בוצע.

החיתול המתוק

בספר ילדים צרפתי חדש מתואר ילד בשם „לינוס" — אריג פשתן — המוצץ אצבע ואוחז בידו חיתול ישן או שמיכה. אחותו, מתופשת לפסיכולוגיה, מציעה לו להשליך את האריג והילד משיב: „יבוא זמן והפסיכולוגים יעלמו מן העולם, כפי שהופיעו. אבל ילדים ימשיכו לעולם למצוץ אצבע ולאחוז בקצה השמיכה והחיתול הישן". ואמנם, כל המחקרים של 20 השנים האחרונות מאמתים את דעתו של הרופא הבריטי, ד"ר ויניקוט: החיתול הישן, קצה השמיכה, הדובון המרופט, אלה תחליפים לשדי האם. על השד המניק, החם והרך — אין לפעוט שליטה, בקבלתו הוא תלוי ברצונה של האם. האריג הרך הוא ה„שד" אשר נמצא בשליטתו, רוצה בו — מתבקו. לא רוצה — משליכו. האריג הרך הזה רווי ריחות אינטימיים יקרים, הוא אמצעי הגמילה העתיק והיעיל ביותר בעולם, המסיים את תפקידו מאליו, כאשר הילד גדל ומקבל די בטחון עצמי — שהיקר לו לא יילקח עוד ממנו.

פסטיבל הליפתנים - מבצע הוזלות של 10%

החודש כל ליפתני 'ויטה' בהוזלה מיוחדת לקראת הפסח.

הליפתן	מחיר רגיל	מחיר הנחה*
מישמש חצאים 560 גר'	~~3,12~~	2,81
מישמש.שלם מקולף 560 גר'	~~2,80~~	2,52
אפרסקים חצאים 560 גר'	~~3,95~~	3,55
אגסים חצאים 560 גר'	~~3,12~~	2,81
קוביות מילון 560 גר'	~~3,08~~	2,77
רסק תפוחי עץ 570 גר'	~~2,78~~	2,50
רסק אגסים 560 גר'	~~2,95~~	2,65
אפרסקים חצאים 830 גר'	~~5,94~~	5,35
אגסים חצאים 840 גר'	—	5,94

*מחירים מומלצים

כשר לפסח

ויטה

ופכן - על כל שולחן

עוף צעיר, קפוא ומוכן לבישול. נמצא בפיקוח וטרינרי של משרד החקלאות. לתקופה קצרה בלבד ב־7.5 ל"י לק"ג

המועצה לענף הלול

טעמי

המזון הראשון במקום הראשון

מזון התינוקות המובחר „טעמי" הוא גם הראשון לחסכון.

מעתה ניתן להשיג את „סולת טעמי מעודנת לתינוק" באריזה בת 900 גרם במחיר 8.50 ל"י (חיסכון של 3.20 ל"י לקופסא)

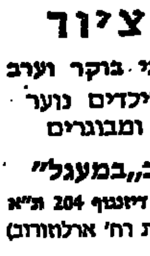

מבחר מוצרי טעמי:
סולת תות שדה
סולת שקולד
סולת מעודנת לתינוק
אורז טחון
קורנפלור

ילד בריא עם מזון „טעמי"

מוצר חדש
מושג חדש
איכות חדשה

סולית פי־עור
שתלוה אותך בנאמנות תמיד

מוצר חדש סולית "פי־עור" המשלבת עור ופי.וי.סי, פותחה לאחרונה במפעל בעלי "דובק". היא מיוצרת בטכנולוגיות חדישות המאפשרות הדבקה של הסוליה המשולבת על הנעל (הנפה).

מושג חדש סולית "פי־עור" מושג חדש בענף ההנעלה שפירושו — גמישות, חוזק, קשיחות ואמינות.

איכות חדשה בסולית "פי־עור" מעניק העור את הגמישות והאיוורור והפי.וי.סי את העוצמה.

אורך חיי סולית "פי־עור" גדול יותר מזה של סוליה רגילה.
שיטת הייצור החדישה שומרת על צורת הנעל לאורך זמן.

לצעירי הדור - נעלי דוכון עם סולית פי־עור

צרכנים שואלים אל־שמן עונה

שאלות רבות הגיעו אלינו מכל רחבי הארץ, בדבר השימוש במוצר המהפכני — „אל־שמן" של „יצהר". במדור זה נפרסם את התשובות לשאלות האופייניות ביותר.

שאלה: האם „אל־שמן" כשר ואיזה הכשר יש לו?

תשובה: כן, „אל־שמן" כשר. ביח"ר „יצהר" עומד תחת פיקוח המלא של הרבנות הראשית לת"א—יפו. מאחר והוא מופק משומן צמחי טהור — מותאים למאכלי בשר וחלב. „אל־שמן" כשר לפסח.

שאלה: מה ערכו הרפואי של „אל־שמן"?

תשובה: רופאים ממליצים על השימוש ב„אל־שמן" לחולים החייבים להמנע מאכילת שומנים. טוב במיוחד לחולי־לב, למחלימים (מצהבת למשל), למנעים מאכילת שומנים ומאכלים מטוגנים.

שאלה: במה שונה „אל־שמן" מכל שמן או אמצעי שימון אחר?

תשובה: „אל־שמן" אינו מכיל את כל המרכיבים השומניים הקיימים בשמן רגיל. „אל־שמן" יוצר שכבת הפרדה בלבד לצרכי הטיגון או הבישול, ואינו נספג לתוך המאכל.

הגב' שרה שכטר, רח' גאולה 47 חיפה, כותבת: „התחלתי להמליץ לחברותי לקנות „אל־שמן", לאחר השימוש הן הודו לי על כך".

5

זה נהדר - זה יצהר

הספקה מיידית!

מבצע מיוחד לקראת פסח
ארונות קיר
בגדלים שונים במחיר היצרן מ־550 ל"י המטר עד 15.3.75

מבחר גדול של
מיטות
מיכאל דוד
רח' מסלנץ 19 (פנת הרצל 50) ת"א
טל: 821729

קרמיקה ציור

חוגי בוקר וערב לילדים נוער ומבוגרים

ב„במעגל"
רח' דיזנגוף 204 ת"א (פינת רח' ארלוזורוב)

מערכות סטריאו
משוכללות במבחר גדול לכל כיס.
אצל אוסר־סטריאו ספורט
רח' בן־יהודה 8 ת"א.

M2 M3 M4 — מגרדים אחוריים דגמים־
M600 M1000 M1500 — מעמיסים הידראוליים דגמים־

יפעת חרושת מכונות חקלאיות־קיבוץ יפעת, טל. 065-66361,66336

יצהר בע"מ

מבקש הצעות לפירוק, ניקוי וסילוק צריף עץ ישן.

לפנות: טלפון 252444
למר קליין בשעות העבודה.

הצבעת המורים רק על פי תעודות זהות

לפי החלטת משרד הפנים תהא ההצבעה בבחירות לועידה הכ"ד של הסתדרות המורים ולועדי הסניפים מותרת אך ורק על פי תעודת זהות.

תעודת הזהות הממשלתית והאישית תהא, איפוא, האמצעי היחידי לזיהויו של הבוחר ביום הבחירות, — יום ג', כ"א באדר, 4 במרץ.

המורים והגננות מתבקשים להביא עמהם גם את כרטיס החבר („הכרטיס הירוק") כדי להקל על איתורם בפנקס הבוחרים.

ועדת הבחירות המרכזית
הסתדרות המורים

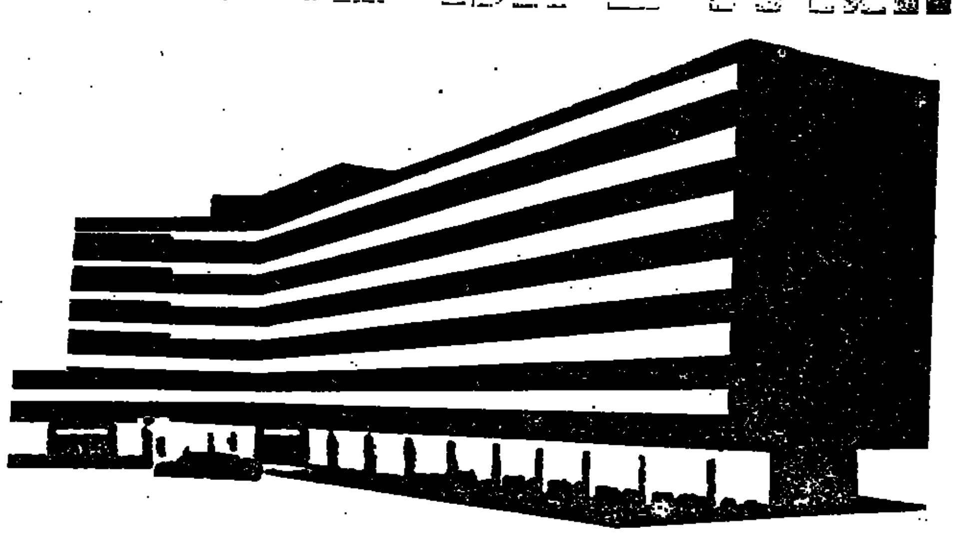

כ־150,000 דירות נמכרו ונקנו במסגרת „לוח מעריב" עד היום.
שום חברת שיכון לא הגיעה להיקף דומה.

לוח מעריב - הלוח הנפוץ ביותר, הגדול ביותר, הנקרא ביותר והנענה ביותר בישראל

רמקולים
בכל הגדלים
אצל פוטו סטריאו ספפורט
רח' בן־יהודה 8 ת"א
יותר זול

משרד הסעד
קורס למטפלות במוסדות לילדים מפגרים
מחוז תל־אביב והמרכז

לקורס מתקבלות תלמידות מסיימות שרות צבאי (או משוחררות ממנו ועל סמך אישור בכתב מהצבא) בנות 17½ ומעלה, בעלות השכלה של 10 שנות למוד או השכלה מקבילה (יש לצרף העתקי תעודות).
המדרשה מכשירה את תלמידותיה למלא תפקיד של מטפלת במוסדות לילדים מפגרים. התלמידות מתחייבות לעבוד 3 שנים במעונות לילדים מפגרים.
משך הלימודים 12 חודשים, 5 ימים בשבוע בשעות 13—8.
התלמידות תקבלנה הוצאות נסיעה ומלגה בסך —.200 ל"י לחודש.

תכנית הלמודים כוללת בין היתר:
גוף האדם, רפואה והגיינה, פסיכולוגיה, המוסד — דרכי החנוך והטפול בו, הבעה עברית, אינפורמציה על שירותי הסעד, סיורי לימודים במוסדות חינוך לילדים מפגרים, מיומנויות, ספרות ילדים, מלאכה, קישוט וציור.
המחזור יפתח בחודש מרץ 1975,
ברמת־גן, רח' ראשונים 7 (ע"י עילית).
על המעוניינות לכתוב למזכירות המדרשה: ברח' ראשונים 7 ברמת־גן או לטלפן ל־744187—03 והן תוזמנה לשיחת היכרות

אל המורים והגננות
אנו נאבקים למען:

* איחוד מחנה המורים (הסתדרות המורים והארגון)
* העמקת החינוך הציוני החלוצי
* סולם שכר ריאלי וצודק למנהלים, מורים ומורות למלאכה וציור ולגננות
* השתלמות מקיפה רב־שנתית לכל המורים
* חסכון וייעול בבית הסתדרות המורים ובסניפים

לתשומת לב:
רשימתנו ל"ע מורכבת מנ... בעלי נסיון, המייצגים א... החטיבות, החל בגננות ... במורי החטיבה העליונה ... בתי־ספר.

ל... הצבע

תנועת העבודה הליבר...
(סיעה הליברלים העצמאיים ו...)

הטכניון מכון טכנולוגי לישראל
המדור ללמודי חוץ
מודיע על פתיחת למודי תעודה חד־שנתיים בנושא:
ניהול שיווק
אשר יתקיימו בשעות הערב בתל־אביב
הקורס מיועד לעוסקים בניהול שיווק, בקידום מכירות ופרסומת למהנדסי מכירות או למעוניינים לעסוק בכך
מועד הפתיחה: יום רביעי, 12.3.75.

לידיעת החייל המשוחרר
חייל משוחרר הזכאי למענק לימודים, מתבקש להביא עמו בעת ההרשמה תעודת אישור מתאימה.
המועד האחרון לניצול זכות זו הוא 16.3.75.

פרטים והרשמה: הטכניון, המדור ללמודי חוץ, רחוב ליסין 14, תל־אביב, טלפון 268126/7, 266992

חוק התכנון והבניה תשכ"ה—1965
הועדה המקומית לתכנון ובניה „זמורה"
מודעה בהתאם לסעיף 149

הרינו מודיעים בזאת כי הוגשה לועדה המקומית לתכנון ולבניה „זמורה" בקשה ליתן אישור להקלה לחב' „עמידר" בע"מ, שינוי בקו בנין צדדי מ־4.00 מ' ל־3.85 מ', לפי תכנית מפורטת גב/598 ג' בית שני 55/2, גוש: 561 חלקה: 220 בגן־יבנה.

כל מי שיש לו התנגדות להוצאת האישור הנ"ל במקום זה, רשאי להגיש לועדה המקומית לתכנון ולבניה „זמורה", רח' בית הפועלים 6, רחובות, את התנגדותו המנומקת ולציין כתובתו המדויקת.

ההתנגדויות תתקבלנה במשך 14 יום מתאריך פרסום מודעה זו ותובאנה לדיון בפני הועדה הנ"ל.

צ. כהן
יו"ר הועדה המקומית לתכנון ולבניה „זמורה"

5.2.75

המועצה המקומית קרית־ים
מכרז מס' 6/75
בניית 4 מקלטים ציבוריים בקרית־ים

המועצה המקומית קרית־ים מכריזה בזה על קבלת הצעות לביצוע העבודה הנ"ל.
את תנאי המכרז וטפסי ההצעות לביצוע העבודה אפשר לקבל במשרד מהנדס המועצה, חדר 110, תמורת תשלום של —.150 ל"י שלא יוחזרו.
בדבר פרטים נוספים נא לפנות למהנדס המועצה.
על המעונינים להשתתף במכרז הנ"ל להגיש למועצה הצעת מחירים ב־2 עותקים על גבי הטפסים המצורפים למכרז עד ליום רביעי, כ"ט באדר תשל"ה — 12 במרץ 1975 שעה 12.00.
על המשתתף במכרז להיות רשום אצל רשם הקבלנים כקבלן מוכר לביצוע העבודה הנ"ל.
על מגיש ההצעה לצרף ערבות בנקאית לטובת המועצה בסך של —.60,000 ל"י בהתאם לפרטים המפורטים בתנאי המכרז, אחרת לא תדון ועדת המכרזים בהצעתו. המחאות פרטיות, שטרות ו/או ערבויות חברות ביטוח לא יתקבלו כערבות.
התשלום בהתאם לטבלת התשלומים שבתנאי המכרז.
מועד גמר העבודה: 6 חודשים.
הרשות בידי המועצה לחלק את עבודת המקלטים בין כמה מציעים.
את ההצעה יש להגיש בהתאם לתנאי המכרז ולכל שינוי בה עלול לגרום לביטולה.
אין המועצה מתחייבת לקבל את ההצעה הזולה ביותר או הצעה כלשהי.

בנימין אפרת — ראש המועצה
קרית־ים, ט"ו באדר תשל"ה, 27 בפברואר 1975.

המועצה המקומית ערד — החברה למוסדות חינוך ותרבות בערד בע"מ

מכרז 1/75
עבודות נקיון בבי"ס תיכון מקיף בערד

המועצה המקומית ערד מזמינה בזה הצעות מקבלנים לבצוע עבודת נקיון בבי"ס התיכון ע"ש צמסבאום בערד.
את חומר המכרז ניתן לקבל במזכירות המועצה המקומית ערד בשעות העבודה תמורת —.50 ל"י שלא תוחזרנה למבקש.
ההצעות תוגשנה בשתי מעטפות נפרדות וסגורות עד ליום 23.3.75 בשעה 12.00 בצהרים למזכירות המועצה.
בעת הדיון בהצעה תתחשב המועצה ביכולתו של המציע ובכשרו לבצע את העבודה כפי שהוכח בנסיון מעבודותיו הקודמות, והיא אינה מתחייבת לקבל את ההצעה הזולה ביותר, או כל הצעה שהיא.

אברהם שוחט
ראש המועצה

בהוצאת „אור־עם" הופיע:
בביצ לחיות עם סוכרת

משרד החינוך והתרבות
אורט ישראל
סמינר אורט למקצועות האופנה
תל־אביב, רחוב התבור 32, טלפון 57065

הסמינר נמצא בפיקוחה של המחלקה להכשרת עובדי הוראה מטעם משרד החינוך והתרבות.
בסמינר קיימות שתי מגמות:
1. אופנה 2. ציור אופנה ותולדות הלבוש

משך הלימודים 3 שנים — לקראת התואר מורה מקצועי מוסמך לבתי־ספר תיכוניים־מקצועיים במקצועות האופנה: תפירה, דיגום, גזירה, מדידה, תורת המכונה, תולדות הלבוש, ציור אופנה, ציור כללי.
מתקבלים:
למגמת האופנה — מסיימי בתי־ספר תיכוניים מקצועיים במסלולים: מסמ"ת או מסמ"ר א'.
למגמת ציור אופנה ותולדות הלבוש — מסיימי בתי־ספר תיכוניים עיוניים ותיכוניים מקצועיים במסלולים: מסמ"ת או מסמ"ר א'.
ההרשמה במזכירות הסמינר בכל יום בין השעות 14.00—8.00.

יין עתיק בקנקן חדש

המבחר שבמבחר בהגדות עתיקות לפסח שובצו ביד אמן

הגדת חברון

טקסט גדול כתוב ביד, איורים מהמאות ה־16 וה־17 מודפסים על ניר קלף בדפוס חברון, קרית ארבע. רכוש לך הגדה של פסח שבכמותה ערכו יהודים את ליל הסדר במשך מאות השנים האחרונות.

המחיר — 15 ל"י
להשיג בחנויות הספרים או ישירות ב„ספרית מעריב" בצרוף המחאה.

מפעלים וועדי עובדים
לקניות מרוכזות יש לפנות ל„ספרית־מעריב" רח' קרליבך 2 ת"א, טלפון 287211, או בכתב לת.ד. 20208.

ספרית מעריב

איגרת למורים
בענין סטירת הלחי

חברות וחברים יקרים,

מאות מורות ומורים וצוותי מורים מצאו לנכון לכתוב לי ולברך אותי על שיצאתי בריש גלי להגנת חברנו שהועמד לדין בגין סטירה על לחיו של תלמיד. רציתי בזה להודות על העידוד, אף כי בסך הכל מילאתי חובה בענין כה חשוב לכולנו: להעמיד את הציבור בישראל על חומרת הבעיה.

אנו שמחים כמובן שחברנו „בעל הסטירה" לא הלך לכלא ומקווים שהסעד המשפטי שמגישה לו הסתדרות המורים בערעורו על פסק הדין יזכהו בדין לחלוטין.

אולם גם כך נשארת השאלה:
כיצד נקדם את פתרון הבעיה?

ברור שתחילתו של פתרון — בתחיקה מתאימה ע"י הכנסת, ואני שמחה שחברנו, מזכיל הסתדרותנו שלום לוין, כבר העלה את הבעיה בכנסת.

אני שמחה כמו כן שהמערך, במצע הבחירות שלו לוועדת המורים קבע סעיף מיוחד ל„הגנה על כבוד המורה", סעיף בו הוא מתחייב ליזום חקיקה נאותה בכנסת להגנה על המוסד החינוכי, שלא יהיה פרוץ לכל עושה דין לעצמו, להגנה על המורה מפני פגיעה ולהגדרה מורחבת ומוסמכת של סמכויות המורה בתחום המשמעת.

אני יודעת שענין זה איננו מיוחד למערך, אלא שמאוחדים בו כל המורים ותהא השקפתם הפוליטית אשר תהיה. השאלה שאני מעמידה בפני כולנו היא: <u>על מי אפשר לסמוך כי אמנם ייאבק וישיג את הפתרון הנכסף?</u>

נסיוני וגם נסיונכם מלמד כי ההנהגה של המערך ידעה גם ללכד את כולנו בקואליציה מקיר אל קיר וגם להיות חוד המחץ אשר הצליח להעלות את הישגי המורה ומעמדו בארבע השנים האחרונות בצורה מרשימה, המבטיחה כי אם ינתן לו הכח, יביא להישגים נוספים ובתוכם כמובן ענין המשמעת בבית הספר.

חברות וחברים,

כדי להשיג דברים צריך להיות גם צודק וגם בעל יכולת ביצוע. משום כך מן הראוי להזכיר את הודעתו של חברנו שלום לוין כי ימשיך לשרת את ציבור המורים רק אם ינתן לו ולמערך אמון חד־משמעי. שהרי אם בגלל אדישות או „הצבעות מתאה" לא נעניק למערך את הרוב הדרוש, אני חוששת שבמקום המשך פעולה מאורגן ותכליתי עלולים לבוא על ארגוננו דווקא זעזועים שיחלישו אותנו בכל מאבקינו.

קראתי את מצע המערך ולא מצאתי בו שום ענין כיתתי, ולכן אני קוראת לכל חברה וחבר — ולא חשוב מה הן השקפותיו הפוליטיות בזירה הלאומית — שבענין המורים יצביעו למען המורים, י.: למען רשימת <u>אמת</u>.

בברכת הברים,
מרים גרינברג
מנהלת בית הספר „היובל"
תל־אביב

חוק התכנון והבניה תשכ"ה—1965
מרחב תכנון מקומי חולון
הודעה בדבר הפקדת שינוי תכנית מפורטת

1. בהתאם לחוק התכנון והבניה, תשכ"ה—1965 ניתנת בזה הודעה בדבר הפקדת תב"ל הנקרא(ת): תכנית מפורטת מס. ח/253 שנוי לתכנית ה/213, ח/88 ותכנית מתאר ח/1 (להלן התכנית), במשרדי הועדה המחוזית לתכנון ולבניה מחוז תל־אביב ובמשרדי הועדה המקומית לתכנון ולבניה חולון.

2. מקומם של השטחים אשר התכנית מתיחסת אליהם: (1) גושים וחלקות: 7174 ח' 14; 127, 128, 176, 182, 148 חלק 158 + 145, 159 + 146, 7173 59 (חלק). (2) שם רחוב: יל"ג ורח' ההסתדרות. (3) זיהוי נוסף אם יש.

3. עיקרי הדברים המוצעים להקבע או להשתנות על ידי התכנית הם: א. איחוד חלקות קיימות וחלוקתן מחדש כפי שמסומן בתשריט המצורף. ב. קביעת אזורי מגורים. ג. קביעת אזור בניני צבור במגרשים ב' וג', ושביל צבורי בחל' 182 ושטח פרטי פתוח בחלקה 146 שיצורף למגרש 14 לצורך חישוב אחוזי בניה. ד. שביל פרטי פתוח יותר מעבר מכוניות לחניה מרח' יל"ג לבנין מס. 14. ה. הרחבת רח' ההסתדרות ב־½2 מטר (לרוחב הדרך 25 מ'). הכל כאמור בתכנית המופקדת.

4. כל המעונין בקרקע, בבנין או בכל פרט תכנוני אחר הרואה את עצמו נפגע על ידי התכנית, וכן כל הזכאי לכך על פי סעיף 100 לחוק, רשאי תוך חודשיים מיום פירסום הודעה זו ברשומות, להגיש התנגדות במשרדי הועדה המקומית האמורה.

ד' רזניק
יו"ר הועדה המחוזית לתכנון ולבניה מחוז ת"א
29 ינואר 1975

חוק התכנון והבניה תשכ"ה—1965
מרחב תכנון מקומי פתח־תקוה
הודעה בדבר הפקדת שינוי תכנית מפורטת

נמסרת בזה הודעה, בהתאם לסעיף 89 לחוק התכנון והבניה, תשכ"ה—1965, כי במשרדי הועדה המחוזית לתכנון ולבניה, מחוז המרכז ובמשרדי הועדה המקומית לתכנון ולבניה פתח־תקוה הופקד שינוי תכנית מפורטת הנקרא „שנוי תכנית מפורטת מס. פת/1209/א'5" — ביחד עם התשריט המצורף אליו.

מטרת התכנית: הקמת 4 בתי מגורים בני 4 קומות כ"א וקביעת שטח לחניה.

ואלה הם השטחים הכלולים בשינוי התכנית גוש 6403 חלקה 70 ברח' כ"ט בנובמבר מס' 1, 3, 5, 7 בפתח־תקוה.

כל המעונין בשנוי התכנית רשאי לעיין בו, ללא תשלום, בימים ובשעות שהמשרדים האמורים פתוחים לקהל.

כל המעונין בקרקע, בבנין או בכל פרט תכנוני אחר הרואה עצמו נפגע על ידי שינוי התכנית וכן מהנדס ועדה מקומית שמרחב התכנון שלה כלול בתחום התכנית או גובל אותו, רשאי תוך חודשיים מיום פרסומה של הודעה זו ברשומות להגיש התנגדות לשינוי התכנית במשרדי הועדה המקומית האמורה.

א. היון
יו"ר הועדה המחוזית לתכנון ולבניה, מחוז המרכז
תאריך כ"ה שבט תשל"ה
16.2.75

חוק התכנון והבניה תשכ"ה—1965
מרחב תכנון מקומי פתח־תקוה
הודעה בדבר הפקדת שינוי תכנית מפורטת

נמסרת בזה הודעה, בהתאם לסעיף 89 לחוק התכנון והבניה, תשכ"ה—1965 כי במשרדי הועדה המחוזית לתכנון ולבניה, מחוז המרכז ובמשרדי הועדה המקומית לתכנון ולבניה פתח־תקוה, הופקד שינוי תכנית מפורטת הנקרא „שינוי תכנית מפורטת מס. פת/1/741" ביחד עם התשריט המצורף אליו

עיקרי הוראות התכנית: (1) הקמת 3 בתי מגורים בני 8 קומות על עמודים, (2) הקמת סופרמרקט, (3) הרחבת דרכים, (4) קביעת שטח לבנין צבורי.

ואלה הם השטחים הכלולים בשינוי התכנית גוש 6389 חלקה 48 בקצה הדרום מזרחי של רחוב הגרייטה סולד בפינת רחוב הנביאים.

כל המעונין בשנוי התכנית רשאי לעיין בו, ללא תשלום, בימים ובשעות שהמשרדים האמורים פתוחים לקהל.

כל המעונין בקרקע, בבנין או בכל פרט תכנוני אחר הרואה עצמו נפגע על ידי שינוי התכנית וכן מהנדס ועדה מקומית שמרחב התכנון שלה כלול בתחום התכנית או גובל אותו, רשאי תוך חודשיים מיום פרסומה של הודעה זו ברשומות להגיש התנגדות לשינוי התכנית במשרדי הועדה המקומית האמורה.

א. היון
יו"ר הועדה המחוזית לתכנון ולבניה, מחוז המרכז
תאריך י"ז שבט תשל"ה
29.1.75

המלאי הקיים במחיר הישן!

הצעה זו בתוקף לחודש מרץ 75 עד לגמר המלאי הקיים.

מערכת סטריאו מושלמת
FISHER®
7495.- ל"י

גם עתה תוכל לרכוש מערכת סטריאופונית משוכללת וחדישה של FISHER במחיר מפתיע.
במלאי מבחר מוגבל של מערכות הכוללות:
טיונר אמפליפייר "פישר" דגם 180 (64 ואט), זוג רמקולים "פישר" דגם XP55S ופטיפון סטריאופוני מותאם עם ראש מגנטי ומחט יהלום.
מחיר כל המערכת בשלמותה -.7495 ל"י.

הכמות מוגבלת

תצוגה ומכירה:
טלמוסיקה בע"מ
נציגים בלעדיים בישראל
כבר מלכי ישראל פינת גורדון | תל־אביב. טל. 236348, 228302
פתוח 09.00—1900 ברציפות. מחלקה מיוחדת למכירות לשלוחים ומוסדות

פרסום מימל

דלק
DELEK

„דלק" חברת הדלק הישראלית בע"מ
מכרז מכירה מס. 3/75

החברה מעמידה בזאת למכירה את כלי הרכב הבאים:

	מס. המכונית	סוג	תוצרת	שנת יצור
.1	973—273	פרטי	פיאט 124	1970
.2	184—286	פרטי	פיאט 125	1971
.3	426—120	מסחרי	סוסיתא	1969
.4	046—466	קטנוע	למברטה	1967

את הנ"ל אפשר לראות במתקן „דלק" רח' אליאשברג מס. 2 תל־אביב, בין השעות 8.00—12.00, בתאריכים 2 עד 5 במרץ 1975.

את ההצעות יש לשלוח לפי הכתובת: „דלק" חברת הדלק הישראלית בע"מ, ת.ד. 1831 תל־אביב, ולציין על המעטפה: מכרז מס. 3/75.

על מגיש ההצעה לצרף להצעתו ערבות בנקאית או המחאה בנקאית בגובה 10% מערך הצעתו, אחרת לא תדון החברה בהצעתו.

הצעות תתקבלנה עד ליום 6 במרץ 1975, בשעה 12.00.

אין החברה מתחייבת לקבל את ההצעה הגבוהה ביותר או כל הצעה שהיא.

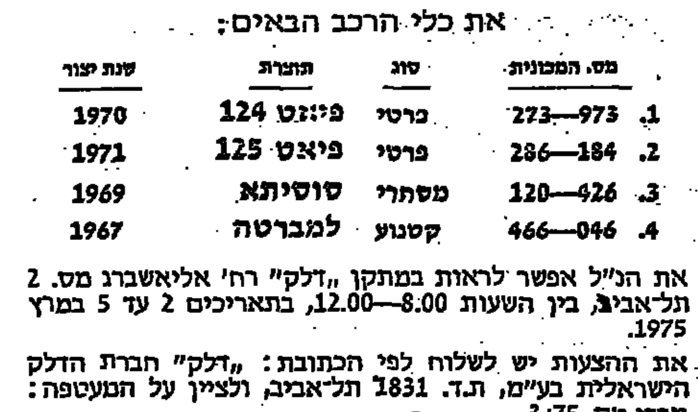

ENGLISH PYREX
פיירקס אנגלי
Oven and Table Glassware
כלי זכוכית לתנור ולשולחן
היבואן אלברט בוטון תל־אביב, רחוב פרץ 5 טל. 612705.

להשיג ברשת חנויות המשביר לצרכן, הסופרמרקטים של אגודות הצרכנים, וברשת שופרסל בכל הארץ, במשביר המרכזי וחנויות מובחרות לכלי בית ומתנות.

פרסום הנגבי

סבינוי מועלם

✱ בטלוויזיה

5.30 חדשות
5.32 „עליסה בארץ הפלאות" (א'), סרט מצויר בארבעה חלקים על־פי ספרו של לואיס קרול
9.30 קיצור החדשות (ערבית)
6.32 ספי וסוסו: „פלסטיקי"

המשורר יאיר הורביץ (תעודה 10.00)

7.00 „מסע למסתורי הודו" — צלם הסידרה יוצא להודו ומגלה מקומות נסתרים ב־חיק הטבע, פילים, אריות, חיות אחרות וצמחית אזו־רים גדולים אלה
7.30 חדשות ויומן השבוע (עב־רית)
8.00 צלם ועל־מה
8.30 מבט לחדשות
9.00 חבורת החיות — פרק שני: „רצח בלי התחשבות"
10.00 תעודה — „כדרכן המילים", על יאיר הורביץ, מהבולטים שבין המשורים הצעירים, זוכה מענק היצירה לספרות מטעם ראש הממשלה לשנת 1974
10.40 בסופו של יום חדשות.

הטלוויזיה הלימודית

09.05 אנגלית ה' ● 10.00 אנגלית ט' ● 10.20 טבע ד' ● 10.45 צרפתית ● 11.05 חמוד לשון ד'—ט' ● 11.25 השבון ה' ● 12.00 אנגלית י' ● 12.20 ייפוץ הזכון ד' ● 12.40 טרטוס ס' ● 1.00 ביולוגיה ס' ● 1.25 שח־מט (18) ● 4.00 מלאכת יד עם בתיה עוזיאל ● 4.13 אנגלית ה' ● 4.25 שחמט (18) ● 4.45 מתוך הכתה חברות הילדים.

✱ כדאי לצפות

● „חבורת החיות" (21.00) — פרק שני: „רצח בלי התחשבות". הבורת „החיות" מחליטה לצאת בעקבות קבוצה של גונבי תכשיטים שרצחו שלוש נערות וניסו לסחוט כסף משוקעית קולנוע. עם: בריאן קית, ג'ין מילס, לילי פלמר והארי מרס.

✱ ברדיו

11.55 (צ) סיפורי המוזיקה הראשונה
12.05 (צ) כוכב בצהרים — התלונות הגבוהים
12.35 (צ) רסיטל: אריאן בלאנקן (מנור) עם אלדד גרימרק (פסנתר) — שוברט: שירים מתוך המחזור „המהנות היפה" (המלים: וילהלם מילר)
1.05 (א) קונצרט צהרים — טיבליוס: קונצ'רטו ברה־מינור לכנור ולתזמורת; הנגר: סימפוניה ראשונה
1.05 (צ) „תורי קשה" — משירי דליה רביקוביץ
2.05 (צ) שתים עד ארבע, עם אלי גודליצקי
2.10 (ב) לי ולך שיר וברכה
3.30 (א) ספרות למורים ולתל־מידי תיכון
3.50 (א) ספר חדש
4.05 (צ) עם ג'ורג' גרשווין
4.11 (א) מוסיקה ויוחה — מוסי־קה שוויצית בגינת המכב־תרן ראפי־ניקולאו — אר־תור הונגר: פרלוד, אריוזו ופוגה; דוליף־פרנסואה זבינ־דן: שלושה פרלודים; פייר ויסמר: סונטה; יעקב גלבוע: „14 אפיגרמים לאוסקר ויילד"; יהודה וזהל: „ברגשות מעורבים"

ג'ורג' גרשווין (צה"ל, 16.05)

4.11 (ב) מצעד הפזמונים הלועזיים
5.10 (א) מוסיקה ליום ראשון — קאריסימי: „יפתח", אורטוריה; סלמן: קנטטה מס. 19; בוקסטהודה: „יובילאנה דומינוי"
5.40 (צ) למי קושן
5.55 (ב) המדור
6.05 (א) על אנשים ומספרים
6.05 (צ) ירחון לספרות
6.30 (א) עם ישראל חי
6.50 (א) נוף ארצנו
7.05 (צ) רדיו ספורט (עד 9.00)
7.50 (א) היום בתנ"ך: יחזקאל כ"א, כ"ב
8.05 (א) מאולמי הקונצרטים שלנו
9.05 (ב) הנושא בטיפול
9.05 (צ) שיח היילים — „ציונות בלי מרכאות"
9.25 (א) ראשון ואחרון — אלבן ברג
9.35 (ב) שירים עבריים
10.05 (א) המסך עולה: „סונטת הרוחות" מאת אוגוסט סטרינדברג
10.05 (ב) קט סטיבנס — סיפור הצלחה
10.05 (צ) כרצונכם
11.05 (א) מוסיקה קאמרית — רוסיני: רביעיה מס. 3 בסי־במול מג'ור; בוקריני: חמישיה בסול־מג'ור, לחליל וכלי־קשת; יאנצ'יק: רביעיית כלי־קשת
11.05 (ב) דלת פתוחה
11.05 (צ) על הקו — מנחה נתן דונביץ
11.53 (צ) שיחות חצות עם פרופ' אגסי: „ממשות החוויה האמנותית"

חדשות

מהדורות חדשות בגלים א', ב' רצ משהדרות מדי שעה מ־6 בבוקר עד 1 בלילה. מ־2 בלילה משדרים „גלי צה"ל" מבזקי חדשות מדי שעה, עד 5 בבוקר.

יומני חדשות

7.05 (ב) הבוקר הזה; 8.05 (צ) יומן הבוקר; 12.05 (צ) יומן הצהריים; 1.05 (ב) בחצי היום; 5.05 (צ) יומן הערב; 7.05 (א) היום הזה; 00.05 (צ) יומן חצות.

תכניות קבועות

6.00 (ב) מה טוב אהליך · 6.05 (צ) צלילי בוקר · 6.10 (ב) התעמלות בוקר · 6.20 (ב) שעון בוקר · 6.59 (ב) רגע של עברית · 7.25 (ב) זמר זמר לך · 7.55 (ב) אור ירוק · 8.15 (ב) בוקר טוב · 8.55 (ב) בעקבות החדשות · 9.05 (צ) דיש עם קיר · 10.05 (ב) כאן בבית · 10.05 (צ) חמים וטעים · 10.55 (צ) מלה בסלע · 11.00 (א) עברית לעם · 11.15 (א) שידורים לתלמידים · 11.35 (א) שיר ופזמון · 12.05 (ב) במקצב יחד · 12.30 (ב) שירים כשלנו · 2.10 (א) לאם וליולד · 3.05 (א) רדיודע · 3.52 (ב) על רגל אחת · 4.10 (א, ב) רגע של עברית · 4.30 (צ) הידון בוכססים · 5.40 (צ) מוכתבים לכולכם · 6.45 (ב) היום בספורט · 6.55 (א) להקלאי · 7.05 (ה) נקיקה וזמר · 7.25 (א) קלאסי וקל · 00.05 (א) רגע של שיר · 00.30 (צ) ביטוהי לילה · 02.05 (צ) שעה קטנה של בוקר · 03.05 (צ) מוכבים אל כוד השחר

✱ כדאי להאזין

● קט סטיבנס — סיפורה של הצלחה (ב', 22.05) — בתכנית ישמעו שירים הידועים: לידי דארבנויל, מתיו ובנו, עולם פראי, ליזה העצובה ועוד.

✱ בתי קולנוע

„סכס משוגע" („גת", ת"א)

תל־אביב

בשעות: 4.30 — 7.15 — 9.30

אפיר: „גמל תעופה 1975"
אורדן: חשמלית ושמה ברטה 10, 12, 2, „5 פעמים רצח" 3.30, 6.15, 9
אורלי: אנג'לה
אלנבי: גטסבי הגדול 4.30, 7.00, 9.30
אכתר: וינצנט פרנסואה פול האחרים
בן־יהודה: המשטרה משתוללת
גורדון: קורציק הילדים
גת: סקס משוגע
דקל: המהמרים
דרייב אין: הצנחנים באים, האנגלים באים — 7.00, רצח אדם — 9.30
הוד: פרא
זהר: הזמרת בתפקיד כפול
זמיר: יתומים אסורים
חן: אבא אתה מקסים
לימור: אשה עם ידי קטיפה
מוגרבי: תיק אודסה 4.30, 7.00, 9.30
מקסים: חבורת בורסלינו בעי"מ
מרכז: מלכודת הסקס
מתמיד: הנשרים הסיגים
סטודיו: רצח באוריינט אקספרס
סינמה 1: בלשית ושמה סמייסי
סינמה 2: חשמלית ושמה תשוקה 11, 13.15, 15.45, 17.45, 20, 22
סינרמה: נקמת חמש הנערות 7.15, 9.30
פאר: האסיר מהשדרה השניה
פריז: אהבה אחר הצהרים 10, 12, 2, 4, 7.15, 9.30
צפון: כינורות הנשף
רמת־אביב: שלושת העוקצים
תכלת: מסתורי האורגניזם
תל־אביב: צלילי המוסיקה 5.00, 8.30
תמר: הבלש הפרוצה

יפו

בשעות: 4.00, 7.00, 9.15
בגה: אהובי הראשון
צליל: עפריסה האנים

בת־ים

בשעות: 7.15, 9.30
אורנים: המזל
בת־ים: עינים נוצצות
סביון: המופים
עצמאות: שני גברים בעיר
רמת־יוסף: המעקב

חולון

בשעות: 7.15, 9.30
ארמון: סופת הרוח השחורה
מגדל: מוסל המספיד
סבוי: מושעים בצמרת
רון: זר בגימנסיה 7.30, 9.30
רינה: הבוזש

רמת־גן וגבעתיים

בשעות: 7.15, 9.30
אואזיס: השיטה
אורדע: איש הכבופיה
אורלי: בוב וקרול וטד ואליס
ארמון: בראש מורם
גל־אור: גבעת האהבה
הדר: גולד
לילי: הכל למען פים
רמה: בלש ושמו מק־יו
רמת־גן: אהבה ראשונה
שביט: „בולשת ניו יורק ד'"

קרית־אונו

אור־און: מלכודת לביבי סיטר 7.15

אור־יהודה

גולן: אוכפים להוטים 8.00

ירושלים

בשעות: 3.45—7.00—9.00

אדיסון: אגרופי הכוזת
אורגיל: ליבידו
אורין: פסק דין
אורנע: תיק אודסה
ארנון: הנסיכה בעור החמור
הבירה: פשע במעגל סגור
חן: אהבה בלתי אפשרית
ירושלים: מגרש השדים 7.00, 9.15
מיטשל: אקדח ביד השטן
סמדר: חלף עם הרוח 8.00
עדן: מבוקש
רון: „בית מטבחיים מס' 5"

רמלה

המגדל: בובות השטן 7.15, 9.30

לוד

בשעות: 7.00, 9.15
אורלי: תיק אודסה
נוה־זית: העוקצים מהמזרח
תרבות: אוונטי

ראשון לציון

בשעות: 6.45, 9.00
נעמן: השיטה האנגלית
ראשון: בעיותיו של גבר
תפארת: עד שהגט יפריד בינינו 6.45, 8.45

נס ציונה

נגה: היבם האלימות 8.30

רחובות

הדר: משפטם של סקו ונצטי 6.30
פרשת סטביסקי 8.45
חן: אהובתי השמחה 8.30

אשדוד

בשעות: 7.15, 9.30
אולימפיה: ג'אגרנאוט
אסתר: „3 טובים אחד נוכל"
אשדוד: אהבה בגשם 7.15, קיד וקסידי 9.30
דגון: ירח של נייר

קרית־מלאכי

בשעות: 7.00, 9.00
בירוזה: משחקי התול ועבבר
הוד: השבעון המקסים

אשקלון

רחל: „הסיעת פלהאם 1־2־3" 7.15, 9.30

נתיבות

שביט: אורזן צייד העולם התותחן 8.00

רעננה

אורות: משאלת מות 8.15

כפר־סבא

חן: ההזדמנות האחרונה 8.30
עמל: „5 שודדות ל־5 ברנשים" 8.15

פתח־תקוה

בשעות: 3.30, 7.00, 9.00
הדר: מי מפחד מקרטה
היכל: הדוך מת
שלום: מישהו מאחורי הדלת

חיפה

בשעות: 4.00—6.45—9.00

אורדן: הסוקי 4, 7, 9
אורה: רכבת התקוה
אורלי: ישנוני 6.45, 9.00
אמפיתאטרון: הבוזש
ארמון: „גמל תעופה 1975" 6.45, 9.00
בית רוטשילד: סכין במים 9.30
גל־אור: טורפת הגברים
חן: ליל הכלולות
כרמל־גנים: אש התשוקה
מוריה: איש גדול קטן
מירון: האמיץ הזועם
עצמון: איש הכבופיה
פאר: חמים וטעים 6.45, 9.00
רון: הדודה מיים 6.45, 9.00
שביט: משחקי בילוש

נוה שאנן

עממי: בראש מורם 6.45, 9
בית אבא חושי: היהלום הלוהט 9.00

קרית חיים

בית העם: פארק האהבה 8.30
היובל: המפתה 8.45

קרית ביאליק

סביון: שוגרלנד אקספרס 6.45, 9.00
ספיר: תחשוכות התשק 9.15

קרית ים

גיבן: שנה טובה לאהבים 5.00, 9.00

קרית טבעון

זהר: התחול בעל 9 הזנבות 9.00
יובל אור: העשק 6.30, 9.00

עכו

גן־עדן: ברנשים וקשוחים 6.45, 9.00

קרית שמונה

ארמון: הזוברמנים הנוצצים 6.00, 8.15
שניר: הכל למען פים 8.30

פרדס חנה

דקל: הצגה באידיש 8.30

חדרה

הדרה: היצאנית בשליחות האימפריה 4.15, 7.00, 9.00
חוף: מסעות עם דודתי 7, 9.15
אורות (בית אליעזר): אגרופים וקרטה 7.00, 9.00

נתניה

אסתר: נערה תוצרת שבדיה 4.30, 7.00, 9.00
שרון: שני גברים בעיר 7.00, 9.15

הרצליה

דגניה: מאדיד אל אטרש 7, 9.15
דוד: אמריקן גראפיטי 7, 9-15
היכל: חופשה עד חצות 7, 9
תפארת: ספסמו 7, 9

✱ כדאי לראות

השיטה (אואזיס, רמת־גן); מסתורי האורגניזם (תכלת, תל־אביב); האסיר מהשדרה השניה (פאר, תל־אביב); גטסבי הגדול (אלנבי, תל־אביב); אהבה אחר־הצהריים (פריז, תל־אביב); חשמלית ושמה תשוקה (סינמה 2, תל־אביב); איש גדול קטן (מוריה, חיפה); משחקי בילוש (שביט, חיפה); חמים וטעים (פאר, חיפה); שנה טובה לאהבים (הקריות, חיפה); העוקץ (הקריות, חיפה); אמריקן גרפיטי (דוד, הרצליה); הנסיכה בעור החמור (ארנון, ירושלים); חלף עם הרוח (סמדר, ירושלים); פרשת סטוויסקי (הדר, רחובות).

✱ הצגות־קונצרטים

תל־אביב	ירושלים
מסע — האולם הקטן	ביקור הגברת — ת' ירושלים
בירה ומצב רוח — מועדון התיאטרון	קונצרט — האוזן
	חיפה
	גן הדובדבנים — ת' עירוני

✱ רכבת

מירושלים

● לתל־אביב 7.40, 10.40, 14.16, 18.18.
● לחיפה, לבאר־שבע ולדי־מונה 7.04, 4.55

מתל־אביב

● לירושלים 6.55, 9.54, 14.00, 17.30
● לחיפה 6.05*, 6.44, 8.00*, 9.42, 10.48*, 12.05*, 13.30, 14.28*, 15.40*, 16.16, 17.03*, 18.02, 19.28, 20.20*
● לנהריה 8.00*, 10.48*, 12.05, 14.28*
● לבאר שבע: 6.25, 8.54, 15.26, 18.41.
● לדימונה: 8.54, 18.41.

מחיפה

● לת"א: 5.55*, 6.12, 7.18*, 8.40*, 10.00, 11.30*, 12.48, 13.48*, 14.35*, 15.30*, 16.10*, 17.24*, 18.40*, 20.04.
● לירושלים, באר־שבע ודי־מונה 6.42, 16.28.
● לנהריה: 6.33, 9.08*, 12.07*, 13.23, 15.54*.

מנהריה

● לחיפה: 5.43, 7.48, 10.47*, 13.17, 14.41*, 17.50*.
● לתל־אביב 5.43, 7.48, 10.47, 14.41*, 17.50*.
● לירושלים, באר־שבע ודי־מונה 5.43.

מדימונה

● לירושלים, לת"א ולחיפה 6.14, 16.00.

מבאר־שבע

● לירושלים ולחיפה 6.44, 16.30, 17.37.
● לתל־אביב 6.44, 9.18, 16.30, 17.37.

* רכבת מהירה.

✱ בתי מרקחת

● ירושלים: בטיש, רח' שטראוס 10, טל' 222911; אל בתרא, רח' צלאח א־דין, טל' 284123.
● תל־אביב: ככר המדי־נה, רח' ה' באייר 48, טל' 258046; הנביאים, רח' ה' מלך ג'ורג' 72, טל' 285740
● חיפה: ארלוזורוב, קר' יתיזוים, טל' 721720.
● רמת־גן ובני־ברק: נגה, ויצמן 17, טל' 722458
● חולון ובת־ים: הלוי, רח' בלפור 9, בת־ים; שיינין, רח' סוקולוב 68, חולון.
● נתניה: המגן, רח' ויצ־מן 13, טל' 23866.
● פתח־תקוה: מרכז ה־שרון, המכבי צעיר 40, 911078.
● הרצליה: גולדשטיין, ככר כנור, הרצליה.

✱ ✱ ✱

מוקדי התרומה הדם בתחנות מגן דוד אדום בנק הדם יפו — 8—19. ירושלים 8—18; תל־אביב 8—16.30; חיפה 8—14.30; אשדוד 8.30—14.30; באר־שבע 16.30—18.30; דימונה 12—18; טבריה 8—13, 16—19; נצרת 8—12; נתניה 18—19; ראשון לציון 18.30—20; רמת־גן 9—17.

✱ רופאים

תל־אביב והמרכז

ד"ר הר־אבן, אפשטיין 6, טל. 443281.
מד"א: במד"א, טל' 292222 נמצא רופא תורן בין ה־שעות 8 בערב עד 7 בבו־קר. העורך ביקורי בית גם לחברי קופ"ח.

חיפה והצפון

ד"ר שריקמן (כללי וילדים) רח' הלל 43, טל' 524922.
רופא תורן כללי (ילדים), טלפון 254530.
מד"א: רח' יצחק שדה, טל' 101 משבע בערב עד שבע בבוקר למחרת.

בריות קופות חולים: קופ"ח מאוחדת; קופ"ח אסף; קופ"ח לאומית; קופ"ח „מכבי";

תורנות לילה במוקדי מגן דוד אדום ברחבי ה־מדינה.
(מספרי טלפון ראה במדור „עזרה" בעמוד זה)

(מטוסים ראה עמוד 11)

תורנות לקבלת מודעות אבל דחופות בבוקר יום יום מ־5.15 עד 6.15 בבוקר ב„מעריב", ת"א רח' קרליבך 2, טל. 287211.

שקיעת החמה: 17.38 ✱ זריחתה מחר: 6.06

✱ עזרה

משטרה

ירושלים, תל־אביב, חיפה, רמת־גן, בני־ברק, חולון, פתח־תקוה, הרצליה, אשדוד, אשקלון, באר־שבע, נהריה, נתניה נצרת — 100; אילת 2444; חדרה 22444; טבריה 20444; קרית־שמונה 40444.

מכבי אש

ירושלים, תל־אביב, חיפה, פ"ת, הרצליה, אשדוד, אשקלון, רחובות — 102; רמת־גן — 7422; בני־ברק — 781133; גבעתיים — 723333; ראשל"צ 942223; חולון — 842122; אילת 2223; באר־שבע — 2222; הדרה ונתניה — 22222; טבריה — 2022; נהריה — 922222; נצרת — 5522; קרית־שמונה — 40133.

מגן דוד אדום

ירושלים, תל־אביב, חיפה — 101; אילת — 2102; רמת־גן, בני־ברק, גבעתיים — 781111; חולון — 843133; הרצליה — 981333; נתניה — 23333; רחובות — 951333; ראשון־לציון — 942333; אשדוד — 2222; אשקלון ובאר־שבע — 333; חדרה — 22333; פ"ת — 912333; נצרת — 54333.
עזרה ראשונה נפשית 02-69911

בתי חולים תורניים

● תל־אביב: הדסה (פנימית, כירורגית).
● חיפה: רמב"ם.

פרקי היום

● פרק יומי: מלכים א, כ"ב
● משנה יומית: אהלות, יב, ג—ד
● דף יומי: כריתות, כ"ג
● הלכה יומית: יום־טוב, תקב, ב—ד
● פרשת השבוע: ויקהל — פקודי

אלקטרה סופגת את ההתייקרות

למרות עליות המחירים שחלו לאחרונה במשק — אלקטרה

לא תעלה את מחיריה

(מלבד מיסים) למזגני אויר ותנורי חמום.

התחייבות זו בתוקף עד לתאריך 14.3.75.

נצל ההזדמנות — קנה עכשיו ותהנה ממחיר מוזל!

אלקטרה

מפיצי Westinghouse בישראל

כך, בשלבים, קלט אתמול הצלם ישראל סימיונסקי, את השער־המשווה של הנתנייתי הצעיר עודד מכנס, בדקה ה־45 למשחק עם שמשון תל־אביב. משמאל — מכנס (בחולצת פסים) משתלט על הכדור הנמצא בקירבת השער; מכנס כורע על מנת לדחוק את הכדור פנימה; ומשחדר הכדור — בישר ויקטור טרוסי לקהל הנתנייתי כי יתרון שמשון בוטל. מאוחר יותר היה זה טרוסי שהבקיע את שער הנצחון לזכות מכבי נתניה.

„הפרדת כוחות" בצמרת

התיקו הביתי של באר־שבע מול נצחון הבית של מכבי נתניה, יצר שוויון בצמרת (29 נק') ופער בן שלוש נקודות משמשון ✶ הפסד הפועל ת"א בחדרה (1—0) החמיר מצבה בתחתית ועתה מפגרת בני־יהודה רק בנקודה אחת מהקבוצה במקום ה־14 ✶ הפועל פ"ת ומכבי יפו צברו נקודות ששיפרו מצבן בתחתית.

חששות כבדים ליוו אתמול את כדורגלני הפועל ת"א בבואם לחדרה. ואמנם — דקות ספורות לפני הסיום, כבשה חדרה את שער הנצחון והשקי עה את הפועל ת"א עמוק בתחתית הטבלה. בצילום: התל־אביבי „מישקה" לפרדון ושחקני חדרה, מנסים להשיג כדור שנתקע בשלולית בוץ.

(צילם: ישמה יצחק)

צבא הולנד מוכן לארח את נבחרת צה"ל בכדורגל

מאת א. מבק

שלטונות צה"ל שוקלים שוב את האפשרות להקמת נבחרת צבאית בכדורגל, כדי שתוכל להתמודד עם נבחרות צבאות אחרות. הרעיון הועלה מחדש לאור הצעה שהתקבלה באחרונה מהולנד לקיים משחק בין נבחרות הצבאות.

הצעה עומדת להידון כבר בשבוע הקרוב והחלטה סופית בנושא זה תתקבל על ידי הגורמים המוסמכים עד לסוף החודש.

ההולנדים מציעים לקיים את המשחק הראשון בין נבחרות הצבא בחודשי הקיץ, בהולנד, ומוכנים אף לארגן לנבחרת צה"ל משחקים נוספים.

בהצעה אף נאמר, כי אם שלטונות צה"ל יאותו להקים נבחרת צבאית כדירה, תוכל הולנד — במידה שישראל תרצה בכך — לשתף את הנבחרת הצבאית באליפות הצבאות.

אין זה מבצע קל להתקבל למסגרת „משחקי הצבאות", מאחר שכל מדינות ערב נוטלות חלק במשחקים, דרך קבע, ומהוות משקל רב. יחד עם זאת, אין זו הפעם הראשונה שצה"ל שוקל את האפשרות להיכנס למסגרת זו, ובעבר אף קיים מספר משחקים עם צבאות, ביניהם עם נבחרת צבא צרפת בארץ.

ההצעה האחרונה למשחק בין נבחרות צבאיות לה זכה צה"ל, היתה ב־1961, והיתה זו נבחרת צבא תורכיה שהציעה לקיים משחק — אך לאחר מכן נסוגה בה.

יצויין, כי מי שטיפל בזמנו בצה"ל בנושאים אלה, היה לו חלק רב בקבלת ההחלטה שלא להקים נבחרת צבאית כדי ליטול חלק במשחקים אלה, בנימוק כי לצה"ל אסור להפסיד בשום מיפגש...

בזמנו התקבל נימוק זה, אך נראה כי עתה — לאחר חילופי גברי בצה"ל — נפתחה הדרך למדיניות שונה בנושא.

בובי מור: „אין חדש תחת השמש, הכדור נשאר עגול"...

הכדורגלן האנגלי בובי מור (מימין) בחברת אחד הילדים שהשתתף באימון שנערך ביום ו' באיצטדיון המכביה בתל־אביב.

(צילם: א. קוטין)

מאת אלכס פרלמן

איצטדיון המכביה עתיק היומין שבצפון תל־אביב, עטה חג בצהרי יום השישי. מאמנים מן הליגה הלאומית ומאמני נוער, מנהלי קבוצות ושחקנים לאומיים בכירים — באו להזות בכוכב הכדורגל האנגלי בובי מור, מדריך בתורת המשחק ושיטות אימון חדשות במאה נערים הד משתייכים לשש קבוצות כדורגל באגודה מכבי תל־אביב.

אולם ההצלחה — לא היתה מסחררת, אם לבקר בלשון המעטה.

כפי שהתבטא מאמן קבוצת הכח־מכבי רמת־גן, אהרן קפי־סולניק: „יצחק שניאור אימן אותי כך ב־1965. אין חדש תחת השמש".

האמנם כך? שאלתי את בובי מור. „כדורגל הוא לא משחק חדש. הכדור היה ד נשאר עגול" — ענה מור, בחיוך.

„אם כך, מה היתה מטרתך היום?" הקשיתי.

„אז למה הילדים לא מבצעים את התרגילים נכון?" ענה בשאלה. „הכדורגל הוא משחק פשוט ואם מבצעים את התרגילים נכון, משחקים טוב יותר. אתה חייב לבצע סוב דברים פשוטים, כדי לשפר את המשחק", המשיך מור, מרוגז למדי.

כדי לרכך את נימת דבריו, הוסיף אלן ספטון, מדריך בבית־הספר למאמני כדורגל בפורטסמות, שהגיע ארצה יחד עם מור: „מור בא כדי לעודד את הילדים. את השיטות החדשות אדגים לפני מאמני הנוער בשלושה ימי עיון שיתקיימו במכון וינגייט".

אך ג'אני הדירקטור ה... קים מורשי ביום שני בקרב אותם מאמנים. „אולי לא כדאי יהיה להתייצב בוינגייט, אם אלה השיטות החדשות די היסס קולגית מאמן נוער.

אמיץ יותר היה אברהם בכר, מאמן נוער במכבי יפו: „לפני שנתיים היה כאן ג'ורג' האסל שחידש הרבה. היום — אכזבה. האם אנחנו פרימיטיביים? מור לימד אותנו תרגילים סטטיים — היום יש לצבור תנועות לחץ של יריבים".

גם משה מאירי, מאמן הנוער במכבי פתח־תקוה, לא שבע נחת: „הוא לא מוסיף, אך זה לא מפתיע אותי. כבר השתלמתי בקבוצת ארסנל האנגלית ונוכחתי שאין חידושים".

בלהבים יותר היו חברי הנהלה. ארגון המאמנים — שטענו כנגד מאמני הנוער הביקורתיים, שלא בפניהם.

אריה רזלר: „זאת הצרה אצלנו. כולנו חכמים ויודעים את הכל. אם עושים את התרגילים יום יום ברצינות ובאופן מסודר, זה יכול לתת הרבה".

אליעזר שפיגל, יו"ר הנהלת הארגון: „הכוונה היום היתה להחדיר רצינות. אין התרגילים חדשים בכדורגל, אך תקוותי שהופעתו של בובי מור הב...

(סוף בעמ' 31)

היום ב„מעריב" לספורטאים

✶ כדורגל:

ליגה לאומית	עמ' 27—29
ליגה א'	עמ' 30
ליגות ב' ונוער	עמ' 29
ליגות ג', ד'	עמ' 26
חור ברשת	עמ' 28
ליגה אנגלית	עמ' 26

✶ שאר ענפי הספורט: בעמ' 26

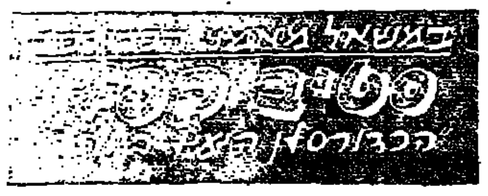

✶ כדורסל:

כמו כן: „יד הזהב", ו„מלך הסלים" וסיכום ראשון של הליגה — עמ' 31

„כבשתי" — צעק אתמול כדורגלן הכח משה יחיאל, אחרי שכדורו חרץ את גורל המשחק עם בית"ר ירושלים (1—0).

(צילם: א. זיסקינד)

התקווה האולימפית הגדולה של ישראל, אסתר רוט־שחמורוב, בלוס־אנג'לס:

„יש תנאים, יש מתקנים ויריבות, הכל ממש חלום!"

מאת אלכס דורון, שליח „מעריב" בארה"ב

ללא דאגות יום־יום, באווירה רוגעת, בה ניתן להתרכז אך ורק באימונים רבים — ובמנוחה הנדרשת אחריהם — מתאמנת עתה האתלטית מספר 1 שלנו, אסתר רוט שחמורוב.

אסתר רוט

פוקח עליה עין מקצועית, קפדנית ביותר, אחד מטובי המאמנים בארה"ב, ג'אק דייביס, שבשנתיים האחרונות הוליך את תניכי מכללת „יו.סי.אל.איי." פעמיים לאליפות האתלטיקה של ארה"ב.

תחילה, על פי הנחיות שקיבלה בישראל, עמדה אסתר להתאמן בסן־דייגו, אצל המאמן טרייסי סאנדלנד. הוא אמנם מאמנה של פאטי ג'ינס, בת 24, גרושה בלונדית חביבה מאד ואתלטית מוכשרת, בעלת טכניקה טובה וזאת — כדי ללמוד ממנה במשוכות (13 שניות ב־100). אך אסתר, בעצה עם אישים שונים, החליטה כעבור שבוע לעבור ללוס־אנג'לס.

„המסלול בסן־דייגו היה יותר גרוע מאשר בוינגייט וגם המאמן לא התאים לי" — כך סיפרה לי אתמול בבוקר יבשת.

● מסן־דייגו ללוס־אנג'לס

בליל־שבת עמדה אסתר להופיע ב„מדיסון סקוור גארדן" בניו־יורק, באליפות החורפים הלאומית של ארה"ב. שמה פורסם בהכניה המהודרת מאד שיצאה לרגל המאורע; צוות טלוויזיה מיוחד חיכה לה, כי רצו להקרין עליה קטע מיוחד בניו־יורק. אני עצמי שיצאתי את ה"א ביום ו' בבוקר, ניהלתי מירוץ נגד הזמן כדי להספיק ל„גארדן".

אבל היא לא היתה שם למרות ש־20 אלף איש שמעו שקוראים בשמה כדי שתתייצב לזינוק...

„השתתפתי עד כה רק בתחרות אחת בה הייתי שניה ב־60 יארד משוכות. קבעתי 7,6 שניות אחרי פטי ג'ינס, אבל אחיב נפגעתי קל בידך, ליד הברך, ואז גם שנוותה כל התכנית שלי" — סיפרה אסתר. דוקטור פאול ברגס, נשיא מכבי בדרום־קליפורניה, לקח את אסתר, בעלה־מאמנה פסר, ואת הבן ירון, תחת חסותו המלאה. בעצה עם אחד היהודים היותר עשירים בארה"ב, בוב מורת, עובדה תכנית אימונים ותחרויות מיוחדת לאסתר. היא

(סוף בעמ' 31)

חמו: לא הכל אבוד; אפשר להצליח בברק

נבחרת הכדורסל המריאה הבוקר לארה"ב ומאמנה השאיר הוראות כיצד להכין את מכבי ת"א לגומלין

מאת משה לרר

מאמן הנבחרת הלאומית בכדורסל, אברהם חמו, עומד להמריא הבוקר עם הנבחרת למסע בן 3 משחקים בארצות־הברית, אך עיקר דאגתו, כרגע, נתונה למשחק הגומלין של מכבי תל־אביב, בגביע אירופה, שיתקיים ביום חמישי בברק.

אתמול התבטל האימון האחרון שייעד חמו לעניכין במסגרת גביע אירופה ולאחר שהשאיר הוראות מתאימות בידי מאמן הליגה של מכבי, חיים שטרקמן, הקדיש זמן מה לסיום עבודה שתוגש לאוניברסיטה בחיפה (הנושא: „סוגי מנהיגות במשטר דמוקראטי ואמות מידה להשוואת כשרים") כדי להתפנות לסידורים אישיים אחרונים לפני ההמראה.

„את הנבחרת אנסה לגבש לקראת אליפות אירופה שתתקיים בחודש יוני ביוגוסלאוויה — אבל לא פחות מזה שבה אקדיש למכבי תל־אביב שמבחנה הגדול יהיה ביום החמישי הקרוב. אנהל את משחקה השני של הנבחרת באלבאני, נגד „סיינה קולג'", אמריא מניו־יורק לאמסטרדם ולפאריס ומשם במכונית אצא לברק ואגיע כשעתיים לפני משחקה של מכבי תל־אביב".

אמר לי אמש „המאמן המעופף", שיחזור לניו־יורק ביום ו', מלווה בידי שחקניו של ברודי ומיקי ברקוביץ, העתידים להופיע במשחקה הרביעי של הנבחרת, בסן־אנטוניו, ב־8 בחודש.

„המשחק בברק אינו אבוד" — אמר לי חמו. „יש לנו סיכויים לא פחות טובים מאלה שיש לצרפתים. 14 נקודות (10 שהושגו כאן ועוד 4 כתוצאה מהישגי סלים במשחקים שבין מכבי וברק להרלנדים) זה לא עניין של מה בכך. מכבי קבוצה מנוסה ויודעה כבר העונה לנצח שני משחקים חשובים בחוץ (נגד „צאאוטינאייקוס" ו„ראונסלי"). אין כל סיבה שלא נעשה זאת שוב" — הוסיף חמו.

לדבריו, ינקוט בברק בשיטת שמירה שונה מזו שבה נקטה קבוצתו בארץ. הוא סרב לגלותה, אך ניתן להבין כי הפעם יוצבו שלושה כדורסלנים גבוהים בשורה העורפית של ההגנה (פלאס, באשוריס ונוקין) בעוד ששני הגמוכים יותר, טל ברודי ומיקי ברקוביץ, יהוו את השורה הקדמית, מוכנים לצאת להתקפות מתפרצות.

עם הנבחרת לארצות־הברית עמדו לצאת הבוקר 10 שחקנים (מרזל, ינאי, בחמיאס, לייבוביץ, קפלן, קרה, שוורץ, גורן, איינור וזקס) ואילו שני המקומות הנותרים שמורים לברודי ולברקוביץ.

משחקה הראשון של הנבחרת יתקיים כבר ברוצ'סטר, מדינת ניו־יורק, נגד מכללת ביון פישר.

אל הנבחרת יתלווה שליח „מעריב", אלכס דורון.

אופנת האימון: „תדיראן" של הפועל רמת־גן

אופנת האימון של קבוצות ספורט ע"י מפעלים, הגיעה גם לענף האופניים.

סקציית האופניים של הפועל רמת־גן, המונה 40 רוכבים, אומצה ע"י חברת האלקטרוניקה „תדיראן".

החברה התעשייתית תשלם 1500 לירות לרוכבים לתקופה נסיונית בת חצי שנה ותדאג להלבשתם, בתמונה יתהיו הלוכבים עם חולצות „תדיראן".

האימוץ, שנעשה ביוזמתו של מר עצמון (אביו של הרוכב אלי עצמון) קיבל את ברכתו של יו"ר ועדת האופניים בהתאגדות לספורט, אריה דורון.

הספורט בעיתונות ישראל

הביקור של מור - כסמל

מאת נ. בן־אברהם

פיטים אלה עושה בישראל אחד „הכוכבים הנוצצים" של הכדורגל האנגלי, ושל הכדורגל העולמי בכלל, בשנות השישים — בובי מור. כדורגלן שנפל בחלקו הכבוד הגדול ביותר שניתן להתכבד בו בענף ספורט זה — שותפות בזכיה בגביע העולמי.

בובי מור בא אלינו כדי להציג, להראות וללמד כדורגלנים צעירים. כדי להשיג מטרה זו אורגנה עבורו, על ידי מארחיו הישראלים, תכנית עבודה והופעות במקומות שונים בארץ.

אין לי ספק קל שבקלים שכדורגלן מוכשר ומפואר זה מסוגל ללמד דברים טובים ומועילים. ולא רק לשחקנים הצעירים שלנו לא גם להותיקים ולשחקני העילית שלנו. יחד עם זאת, הרי ברור לכולנו, כי בימים הספורים שיעשה אצלנו בובי מור, לא יוכל לחולל „מהפכות" נסים.

תגובות

אכן, לימוד כדורגל והקנית יכולת משובחת, הרי אלו הם תהליכים ממושכים מאד. כך שמבחינה מעשית, מתבטאה השיבות ביקורו של הכדורגלן האנגלי המצוין, בכך שיציג במורות שכדאי ורצוי לשאוף ולהגיע אליהן. כ לומר, החשיבות המיידית המעשית של הביקור היא בכך, שהנעם שיראה דברים אלה ואחרים, ילמד ויתקן דברים אלה ואחרים, הרי העיקר של כל אלה הוא בכך — שישאיר אחריו חומר למחשבה ולעשיה ממושכת, גם לאחר שיעזוב ויחזור לביתו.

אבל, לדעתי לא זו היא החשיבות העיקרית של ביקור בובי מור· לא תרגיל מסוים שיציג וידגים, לא טכניקה מסוימת, זו או אחרת, ולא דרך טיפול בכדור. נכון, כל אלה הם דברים חשובים מאד שצריך והיוני ללמוד אותם כדי להיות כדורגלנים טובים, ובובי מור הוא, ללא כל ספק, מורה מוסמך ויעיל. אבל אני רואה בביקור של מור אצלנו חשיבות שמעל לכל הצדדים המעשיים שהזכרנו.

חשיבות זו, הייתי מציע להגדירה — הסמליות שבביקור זה. ואם להרחיב קצת — הסמליות שבחשיבות ההקפדה שבטיפול בנוער.

מן המפורסמות היא העובדה שאין ספורט טוב, ולא יתכן ספורט טוב ומשובח, ללא טיפול יסודי, שיטתי ועקבי בנוער. לא יתכן לבנות ולהקים בית, מבלי לדאוג ליסודות „בריאים" ואיתנים. וזה בהחלט כלל בל יעבור. קל וחומר לגבי המצב הקיים כיום בכדורגל הישראלי.

אכן, במצב הקיים אצלנו, הטיפול בנוער, כלומר ביסודות, הכרחי וחיוני לא כדי להבטיח המשך טוב, אלא ממש — כדי לבנות משהו טוב מן היסוד. במלים אחרות, ועד כמה שלא נעים (ובוודאי שקשה) הדבר, אין מנוס מן המסקנה, כי מתוך הקיים כבר לא יצמח לנו כדורגל טוב ומשובח. הדבר פשוט לא יתכן. ואם אמנם אנו רוצים ותוהרים לכדורגל טוב ומשובח באמת, הרי אין מנוס אלא — להתחיל מן היסודות. לחזור אל הנוער.

ולחזור אל הנוער ולהתחיל מן היסודות פירושו — לתת לנוער את הטוב ביותר, הכשרה והמעולה ביותר בהכוון, באמצעים ובאימונים והדרכה.

במלים אחרות, וסמליות — לתת לנוער בובי מורים... גישה כזו הכרחית וחיונית להשגת שתי מטרות נעלות. האחת — לבנות כדורגל טוב ומשובח על יסודות „בריאים", וזה מתוך הבחה ומסקנה בלתי נמנעת שהקיים אינו מאפשר תהליך שיפור יסודי.

המטרה האחרת, שחשיבותה מבחינות רבות אף עולה על זו הראשונה — לבנות תשתית של כדורגל הנוער. כלומר, שיטת הדגש על הנוער, הטיפול בנוער, יעדם לא רק ללמד כדורגלני־עתיד אלא, ולא פחות מכך — לחנך כדורגלני־עתיד.

אינני משלה את עצמי, אגודות הספורט אין בכוחן להרים נטל כבד זה. גם בגלל סיבות אוביקטיביות, אבל בעיקר בגלל סיבות סוביקטיביות. כלומר, בגלל הגישה המוטעית, ואפילו הנפסדת שהשתרשה אצלנו, ולפיה מחפשים את ההישג המיידי, ואת ההצלחה המיידית תוך ויתור מוחשב על ההכנה הממושכת. כלומר, ויתור על טיפול מקודם וראוי לשמו — בנוער.

אבל, אם מערכת החינוך תירתם לפעולה, עשוי לבוא שינוי לטובה.

ואמנם, לי כשלעצמי, אין ספק שספורט טוב הוגן בכלל, וכדורגל טוב, משובח והגון בפרט מתחיל — בכיתות הנמוכות של בית הספר היסודי ועובר דרך קבוצות הנוער של האגודות. אין „עושים" כדורגל כזה, אם להשתמש בלשון ציורית, בליגה הלאומית... בליגה זו, כל מה שנשאר הוא — לקטוף פירות. אך טיבם: איכותם ו„עסיסיותם" של הפירות, נקבעים הרבה לפני כן, כאשר השתילים עדיין רכים וירוקים.

והנה בא כדורגלן בעל שיעור קומה ומוניטין כבובי מור, נפגש עם שחקני־נוער, נפגש עם מאמני נוער, מדגים, מציג, מסביר ומלמד. הנה נראה בכך סמל לצרכים האמיתיים של הכדורגל הישראלי, סמל של — הטוב ביותר לנוער.

אליצור בני־ברק הנחילה הפסד ראשון לבית"ר כפר־סבא - בליגה ד'

מאת יהודה גורן

מזג־האויר הגרוע שפקד את הארץ בסוף השבוע, פגע קשה במשחקי ליגות ג' וד'. למעלה מ־40(!) משחקים בליגות הללו — לא נערכו בגלל הגשמים שהפכו לאגמים או שהמשחקים הללו הופסקו מחמת גשמים שוטפים.

את הפתעת המחזור רשמה לזכותה אליצור אס"א בני־ברק, שגברה בליגה ד' מחוז השרון על בית"ר כפר־סבא במגרשה של האחרונה, 2—1. לכפר־סבא, המובילה בראשות הטבלה, היה זה הפסד ראשון העונה, לאחר שעד למשחק זה זכתה בכל נקודות הליגה האפשריות. את צמד השערים לאליצור אס"א כבש יוסף סימון.

באשדוד נאלצה המשטרה המקומית לחלץ את שופט המשחק בין הפועל גמל אשדוד למכבי בית־שמש. בדקה ה־15 למשחק, כשהתוצאה היתה 1—0 לזכות גמל אשדוד, הרחיק השופט שחקן מבית־שמש. בתגובה לכך עטו המורחק ו־ שאר חבריו לקבוצה לעבר השופט. בעזרת שחקני אשדוד נמלט השופט לחדר ההלבשה וכוח משטרה שהוזמן למקום — חילץ אותו משם.

ליגה ג

חיפה

● הפועל יקנעם — הפועל תעבנים 2—0; הפועל אחוה חיפה — הפועל בני־כבביר 2—0; הפועל הצעיר חיפה — מכבי צור־שלום 2—0; הפועל כפר־סולם — בית"ר נצרת עילית 2—0; הפועל ריינה — בית"ר אל עמל; מכבי עפולה — הפועל בני־נין — לא נערכו מחמת ה־ גשם.

ליגה ג' — חיפה

1.	הצ. חיפה	12	11—54	23
2.	א. חיפה	14	8—36	22
3.	יקנעם	11	17—27	16
4.	מכ. עפו.	11	11—28	15
5.	כ. סולם	11	15—29	15
6.	ב.א. עמל	12	17—22	14
7.	ב. כבביר	14	19—26	13
8.	עראבה	11	23—32	10
9.	תעבנים	12	35—23	9
10.	ב. עפולה	9	42—15	8
11.	בני־נין	11	48—6	2
12.	ריינה	10	44—2	0

שרון

● הפועל גני תקוה — הפועל הוד השרון 1—0; הפועל כפר יונה — הפועל קדימה 3—5; הפועל שדה־חמד — הפועל גן שמואל 2—0; בית"ר צפון ת"א — בית"ר מחנה יהודה; מכבי ראש העין — הפועל ג'לג'וליה (לא נערכו מחמת מזג האויר).

ליגה ג' — שרון

1.	גני תקוה	15	11—50	22
2.	ה. השרון	15	3—34	22
3.	ג'לג'וליה	15	16—24	19
4.	מ. יהודה	14	14—30	18
5.	באולים	12	13—32	17
6.	קדימה	15	24—16	14
7.	טירה	13	21—21	12
8.	כ. יונה	12	27—19	12
9.	שדה־חמד	12	19—14	11
10.	מ.ר. העין	14	31—18	11
11.	תנובות	13	20—12	8
12.	בצרה	13	31—13	7
13.	ב. צפון	15	45—10	2

דן

● מכבי בת־ים — מכבי רמת־חן 6—1; הפועל אפקה — הפועל א.צ. יפו 3—1; הפועל אנטוניו יפו — מכבי מונטיפיורי 3—2; מכבי רמת־השרון — הפועל צפרירים 3—2; הפועל אזור — הפועל קרית־שלום (לא נערך מחמת מזג־האויר); הפועל בני־ציון — מכבי צפון ת"א (לא נערך, השופט לא בא).

ליגה ג' — דן

1.	מ. בת־ים	16	15—46	27
2.	מ. השרון	16	27—44	21
3.	צפרירים	14	15—44	21
4.	ה. אזור	14	11—26	20
5.	לזרוס	14	15—29	18
6.	ק. שלום	14	17—34	15
7.	ה. השרון	14	20—23	15
8.	מ. ר. חן	16	32—28	15
9.	בני־ציון	13	19—22	14
10.	אפקה	16	35—26	11
11.	אנטוניו	14	28—13	9
12.	א. צ. יפו	15	38—15	9
13.	מ. צפון	15	37—8	6
14.	מונטיפיורי	15	52—10	6

שומרון

● הפועל החותרים נוה־ים — בית"ר פרדס־חנה 1—1; הפועל עתלית — הפועל תל־מונד 2—1; הפועל שער־אפרים — מכבי פרדיס 3—1; בית"ר גבעת־אולגה — הפועל זכרון־יעקב 2—0; הפועל אום אל פחם — מכבי צופי חיפה; הפועל בקה אל גרביה — מ.ס. אבן־יהודה; הפועל כפר־קרע — הפועל קיסריה (משחקים אלה לא נערכו מחמת מזג־האויר).

ליגה ג' — שומרון

1.	כ. קרע	13	14—28	20
2.	א. יהודה	12	11—21	18
3.	צ. חיפה	12	9—21	18
4.	עתלית	14	21—35	18
5.	תל־מונד	14	22—37	17
6.	קיסריה	13	19—28	16
7.	ש. אפרים	13	18—24	15
8.	אום פחם	12	18—23	14
9.	ב.ג.או.	13	20—25	14
10.	ב.פ. חנה	12	13—12	10
11.	פרדיס	15	36—27	10
12.	החותרים	14	36—34	10
13.	אל גר.	13	24—13	7
14.	הפ. זכ.	15	59—6	0

גליל

● הפועל כפר־בלום — הפועל נאות מרדכי 4—1; הפועל כפר הנשיא / איילת השחר — הפועל שלומי 4—4; מכבי צפת — מכבי ראש־פינה; הפועל כרמיאל — הפועל עין־זיתים; הפועל ירדנה — מכבי בית־שאן — לא נערכו מחמת מזג האויר.

ליגה ג' — גליל

1.	ה. כרמיאל	15	15—50	25
2.	מעלות	15	16—40	24
3.	מכ. צפת	13	15—64	21
4.	ב. חצור	14	25—43	20
5.	כ. בלום	14	27—44	18
6.	שלומי	14	25—39	16
7.	בני־רמה	15	45—30	15
8.	עין־זיתים	15	41—50	14
9.	נ. מרדכי	16	45—33	13
10.	ירדנה	15	33—26	11
11.	מ. ב. שאן	15	34—17	10
12.	יראון	14	36—20	8
13.	כ. הנשיא	15	70—34	7
14.	מ.ר. פינה	14	71—14	2

מפרץ

● הפועל שפרעם — הפועל בני־טמרה 7—3; מכבי נוה־שאנן — מכבי בן־עמי 5—1; הפועל כפר־יסיף — הפועל מעיליה 2—0; הפועל סכנין — מכבי תל־חנן; הפועל נעמן — הפועל שעב; הפועל בני־עכו — מכבי עכו — לא נערכו מחמת מזג־האויר.

ליגה ג' — מפרץ

1.	נוה שאנן	14	13—45	23
2.	כפר יסיף	13	11—30	23
3.	ב. עכו	12	7—39	19
4.	הפ. שפרעם	12	19—41	18
5.	מכ. שפרעם	11	16—34	16
6.	מכ. עכו	12	25—38	14
7.	ב. חיפה	13	28—20	11
8.	סכנין	12	24—22	10
9.	בן־עמי	15	31—34	9
10.	נעמן	13	39—21	7
11.	ב. טמרה	13	45—22	6
12.	תל־חנן	11	35—14	4
13.	שעב	10	49—11	2

דרום

● מכבי אשקלון — מכבי קרית־מלאכי 2—1; מכבי אילת — הפועל בני־לכיש 5—3; הפועל גברעם — הפועל שדרות 4—4; הפועל בארי — בית"ר קרית־גת 2—0; הפועל אל־הוזייל — מכבי דימונה; בית"ר אופקים — הפועל מפלסים — המשחקים לא נערכו מחמת מזג־האויר.

ליגה ג' — דרום

1.	מ. אשקלון	16	16—64	30
2.	בארי	15	11—71	26
3.	בני־לכיש	16	30—56	23
4.	מכ. אילת	15	19—33	19
5.	ק. מלאכי	14	21—27	18
6.	דימונה	15	33—25	18
7.	שדרות	12	18—38	17
8.	מפלסים	14	44—18	15
9.	פ. תשי"ז	14	35—18	8
10.	גברעם	15	70—24	8
11.	ק. גת	13	51—21	6
12.	אל־הוזייל	12	43—14	5
13.	אופקים	12	43—8	2
14.	ערד	12	48—11	1

ליגה ד

גליל

● הפועל מג'ר — מכבי רמה 2—0; הפועל סג'ור — הפועל נחף; הפועל דישון — הפועל פסוטה; הפועל בועיינה — הפועל תורען — לא נערכו מחמת מזג־האויר.

ליגה ד' — גליל

1.	דישון	8	1—18	15
2.	תורען	8	7—23	13
3.	נחף	7	8—14	9
4.	בועיינה	6	4—8	8
5.	סג'ור	10	18—8	6
6.	מג'ר	9	24—7	4

גליל מערבי

● מכבי כרמיאל — הפועל כפר־סמיע 3—0; מכבי כפר־סמיע — הפועל כבול; מכבי סכנין — הפועל ג'וליס — לא נערכו מחמת מזג־ אויר.

ליגה ד' — גליל מערבי

1.	מכ. סכנין	12	12—38	22
2.	כרמיאל	15	32—34	20
3.	כבול	10	13—24	12
4.	מכ. סמיע	10	15—20	12
5.	הפ. סמיע	11	25—18	10
6.	אבו־סנאן	11	20—15	9
7.	תרשיחה	9	15—15	8
8.	אל אסד	6	26—5	0

מפרץ

● הפועל בני־מזרעה — הפועל עבלין 2—0; הפועל מקר — הפועל ג'דידה 2—0; הפועל חליסה — הפועל עין־העמק 2—0; הפועל רכסים — מכבי תמרה — לא נערך בגלל גשם.

ליגה ד' — מפרץ

1.	הפ. מקר	11	10—32	20
2.	מ. ק. ים	12	30—45	19
3.	רכסים	11	16—28	13
4.	מ. תמרה	12	21—16	12
5.	עבלין	11	23—27	9
6.	ב. מזרעה	10	25—12	9
7.	עין־העמק	9	27—10	6
8.	חליסה	10	24—14	5

עמקים

● הפועל הצעיר דלית אל כרמל — הפועל מגדלה 2—0; הפועל דבוריה — הפועל מסילות; הפועל עוספיה — הפועל דלית אל כרמל — לא נערכו מחמת הגשם.

ליגה ד' — עמקים

1.	ה. כרמל	13	4—37	25
2.	הצ. כרמל	12	12—18	18
3.	דבוריה	13	19—28	15
4.	ב.ב. סאן	13	23—27	12
5.	ב. כרמל	11	17—21	12
6.	עוספיה	9	14—19	11
7.	איכסל	10	16—12	10
8.	מ. עוספיה	11	19—24	9
9.	מסילות	9	19—18	9
10.	מגדלה	11	33—8	2

שומרון

● מכבי אור־עקיבא — מכבי טייבה 8—0; מכבי עמידר נתניה — מכבי כפר־יונה 4—1; הפועל קלנסוואה — בית"ר תל־מונד; הפועל דסר אל זרקה — בית"ר אור־עקיבא — לא נערכו מחמת מזג־אויר.

ליגה ד' — שומרון

1.	מ. עמידר	12	8—49	22
2.	מ.א. עקי'	10	8—38	17
3.	ה. ערה	10	10—28	16
4.	בורגתא	11	16—25	14
5.	ב.ת. מונד	10	13—34	12
6.	מ. כ. יונה	13	31—27	12
7.	ב.א. עקי'	12	43—9	5
8.	ד. זרקה	10	50—12	5
9.	קלנסוואה	12	24—9	5
10.	מ. טייבה	11	39—10	2

שרון

● אליצור בני־ברק/אס"א בר־אילן — בית"ר כפר־סבא 2—1 (!); מכבי בני־סירה — הפועל עמישב; מכבי כפר־קאסם — מכבי יד לבנים — לא נערכו.

ליגה ד' — שרון

1.	ב. כ. סבא	16	6—65	30
2.	בר־אילן	15	19—43	22
3.	ק. קלוב	14	22—39	20
4.	עמי פ"ת	14	22—38	19
5.	יד לבנים	14	29—22	16
6.	בני סירה	14	37—15	9
7.	ק.מ. פ"ת	14	33—21	8
8.	ב.ג. תקוה	14	36—13	7
9.	כ. קאסם	12	32—12	7
10.	יכתיב	13	45—15	3

דן

● הפועל מוכרת בת־ים — הפועל המושלמי יפו 2—0; הפועל נוה־גולן — א.ס. חרשים 2—0; מכבי ראשון־לציון — מכבי בן־צבי (לא נערך מחמת מזג־האויר).

ליגה ד' — דן

1.	נוה־גולן	15	16—56	21
2.	מ. ראליצ	13	12—31	21
3.	מ. בן־צבי	12	9—13	19
4.	מז. בת־ים	13	20—40	17
5.	ג. יהודה	12	24—28	12
6.	מ. שלום	12	26—22	11
7.	מ. עקרון	12	23—10	7
8.	ב. עזרא	13	68—19	6

נגב

● הפועל שדה־דוד — הפועל מסלול 0—0 (הופסק בדקה 20 בגלל גשם); הפועל אחוזם — הפועל נתיבות (לא נערך בגלל גשם); הפועל ביטחה — הפועל הבשור 2—0.

ליגה ד' — נגב

1.	ש. דוד	11	17—61	20
2.	אחוזם	12	19—62	20
3.	נתיבות	11	36—28	15
4.	ביטחה	11	25—25	15
5.	ש. צבי	13	36—29	12
6.	פטיש	10	11—24	8
7.	מסלול	11	34—13	6
8.	הבשור	13	40—5	2
9.	תל. בילו	11	57—7	1

לראשונה נערכה בארץ, באתר החרמון כמובן, אליפות הסקי. גביע האליפות נמסר לחואן הולץ. לצידיו — סגניו ווסטין וסנדר.

רחובות - פתח־תקוה 10—7 בגמר מפעל „יובל הפועל"

כדוריד

קבוצת הפועל רחובות זכתה אמש בטורניר „יובל הפועל" בכדוריד, שנערך ב„היכל הספורט" ביד אליהו בת"א, לאחר שגברה במשחק הגמר על הפועל פתח־תקוה 10—7 (3—4).

רחובות הכריעה בסיום את הכף לזכותה.

את דרכה לגמר עשתה רחובות לאחר שגברה במשחק מוקדם על הפועל ר"ג 15—6 (10—2) ופתח־תקוה גברה על הרצליה 10—8 (6—4).

הפועל רמת־גן סיימה במקום השלישי, כשגברה על הפועל הרצליה 13—10 (7—5).

משחק הגמר לא התעלה לרמה נאותה ושתי הקבוצות ביססו את משחקן על ההגנות.

במחצית הראשונה, שנסתיימה ביתרון של לרחובות, בלט שוער פתח־תקוה אהוד טילע, שגילה יכולת נאה — אך עדיפות בכושרם של שחקני־

שלושה צורפו לסגל הכדוריד

שלושה שחקנים צורפו בסוף השבוע שעבר לסגל נבחרת ישראל בכדוריד, המתכונן לקראת המשחקים הקדם־אולימפיים. השלושה: השוער גד רשף (הפועל רמת־גן), שלמה אלמוזנינוס (מכבי ארזים") ובנימין גת (הפועל רמת־גן).

סגל הנבחרת, המונה 24 שחקנים, יגביר החל מהשבוע את קצב האימונים. בחודש אפריל יתפצל הסגל ונבחרות הפועל ומכבי ישתתפו בטורניר הכדוריד של כינוס „הפועל" ה־10.

✶ טניס שולחן — קבוצת אליצור משואות־יצחק עלתה בסוף השבוע לליגה הלאומית בטניס־שולחן, לאחר שזכתה באליפות הליגה הארצית מחוז הדרום. במשחק שלפני האחרון, אשר הבטיח את עליתה, ניצחה אליצור משואות־יצחק את אליצור בית־הגדי 5—1. במחוז המרכז מועמדת לעלות לליגה הלאומית קבוצת הפועל פרדס־חנה; ובמחוז הצפון — הפועל נצרת.

„היפאניות היו חזקות מדי..."

שירות „מעריב לספורטאים" נבחרת הנשים של ישראל בכדוריד, הובסה ביום שישי בטוקיו, בתוצאה 4—19, על ידי נבחרת יפאן, במשחק הראשון במסגרת המשחקים המוקדמים לאליפות העולם, באיזור האסיאני.

המשחק נערך תחת מעטה סודיות כבד ופרט לשתי הנבחרות, המאמנים וקומץ עתונאים — לא נכח איש באולם. מסך האיפול ירד על הנבחרת הישראלית עוד מאז הגיעה לטוקיו ביום שלישי, משם הועברה תחת משמר כבד לבית מלון, שם שוכנה, ועד מועד המשחק לא יצאה ממנו.

נראה, כי אווירה קשה זו השפיעה לא במעט על הספורטאיות הישראליות, שהציגו משחק חלש ביותר. את השערים לנבחרת ישראל כבשו: אוה בריאר, אירים כהן, הילה מור וליאורה מוסקוביץ.

לאחר המשחק אמר מנהל המשלחת הישראלית, מרדכי מוקסיי, כי נבחרת יפאן היתה יריב חזק מדי לנבחרת הישראלית, במשחק הבינלאומי הראשון שקיימו הישראליות. הוא אמר עוד, כי היעדרה של אסתר שיקלי — שלא חשה בטוב — פגם ביכולתה של נבחרת ישראל.

משחקה השני של נבחרת ישראל יתקיים כנראה היום, וגם הפעם הטילה ההתאחדות הכדוריד היפאנית איפול מלא על מועד ומקום המשחק.

עסקן יפאני אמר אתמול, כי לנוכח הנסיבות שנוצרו, הוא סבור עתה, כי עדיף היה לקיים את המשחקים בישראל, „ואני בטוח שגם שם היינו מבסים במשחקים".

הריאלי חיפה במקום ה־8 באירופה במרוצי־שדה

נבחרת בית־הספר הריאלי העברי בחיפה אלופה בתי־הספר התיכוניים בארץ במירוצי שדה — הגיעה אתמול לפוקסבורג, מקום שבינו מבין 16 אלופות ד' נציגות של מדינות באליפות אירופה לבתי־הספר במירוצי שדה (4,5 ק"מ).

ששה רצי הריאלי התקשו לשכן עצמם בשבל בין רצים ברמה גבוהה. סדר המקומות האישיים של רצי הריאלי היה: דן כהן בן ה־16 תפס מקום 26, בהגיעו כעבור כ־150 מטר אחרי המנצח, יובל ברגע בן ה־17 תפס מקום 39, אילן ארד בן ה־17 הגיע במקום ה־40 וגד־ציון כלומן בן ה־16 במקום ה־45.

96 רצים מ־16 מדינות נטלו חלק באליפות האירופית במירוצי השדה לבתי־הספר באירופה.

מעריב לספורטאים

כל־בו ספורט

בת 15 עברה 100 מ' בזמן מצוין – 12.1 שנ'

אתלטיקה

צביה מרגלית, בת 15 מהפועל רמת־גן, קבעה ביום שני באיצטדיון האוניברסיטאי בתל־אביב הישג מצוין בריצה למרחק 100 מטר — 12.1 שניות. הישג זה נופל בעשירית השניה בלבד מן המינימום שנקבע לאליפות אסיה שתיערך השנה בסיאול. מרגלית קבעה את הישגה בתחרות אתלטיקה מטעם אס"א תל־אביב.

בין התוצאות יש לציין עוד את ריצת 100 המטרים של יחיאל לויטין מהפועל רמת־גן ב־11 שניות. אלדד מירון מהפועל רמת־השרון רץ 300 מטר ב־39.4 שניות. עמיר כחולי מהפועל רמת־גן עבר 400 מטר ב־50.8 שניות. צבי דאובר מהפועל אשדוד רץ 1000 מטר ב־2:35.7 דקות. בקפיצה לרוחק ניצח מרדכי גרוס (מחוץ לתחרות) בהישג 6.30 מטרים.

בין הנוער עבר גל פרידמן מירושלים 60 מטר ב־7.6 שניות; שמעון מהדרי מהפועל תל־אביב עבר 600 מטר ב־1:29.3 דקה; ובקפיצה לרוחק ניצח דני דיאמנט מירושלים — 6.26 מטרים.

בין הנשים ניצחה פזיה פביאן מהפועל בת־ים ב־300 מטר (45.2 שניות) וב־1000 מטר (3:05.9 דקות). בריצת 60 מטר ניצחה דפנה שרייבמן מהפועל רמת־השרון בזמן 8 שניות. דפנה רוזנפלד מאס"א ת"א עברה 600 מטר ב־1:45.9 דקה. בתחרויות נטלו חלק כ־50 אתלטים.

תחרות במכון וינגייט

בתחרות אתלטיקה מטעם „אליצור", שנערכה ביום חמישי במכון וינגייט בלט יאיר קרני מהפועל עמק־הפר, שעבר 2 קילומטרים בזמן של 5:40.0 דקות. בריצת 100 מטר לנוער ניצח אריה שומכר מהפועל עמק הפר ב־11.2 שניות. בריצת 600 מטר הגיע ראשון אבי בן־דוד מניר־עציון — 1:29.8 דקה. בריצת 1000 מטר ניצח יצחק מוויטו מניר־עציון ב־2:46.7 דקות. בקפיצה לגובה ניצח דורון שמעונוביץ מהפועל נתניה — 1.60 מטר. בין הנערות בלטו רבקה צחר מהפועל נתניה, שעברה 300 מטר בזמן של 42.5 שניות. ב־600 מטר ניצחה חגית גרינבוים מניר־עציון — 1:47.4 דקה. בתחרויות השתתפו כ־70 אתלטים.

הפועל קרית־חיים הופיעה - וגם ניצחה

משקולות

הפועל קרית־חיים תפסה מקום ראשון במחזור הרביעי של הליגה הלאומית בהרמת משקולות, שנערכה בליל־שבת בקרית־חיים. קרית־חיים צברה 995 ק"ג והקדימה את מכבי תל־אביב (927,5), הפועל אור־יהודה (772,5) והפועל עכו (658.5). קבוצת הפועל חיפה לא הופיעה לתחרות — זו הפעם הרביעית.

הפועל קרית חיים (995 ק"ג) הופיעה בהרכב מיכאל גרבאק (210 ק"ג), מנחם ברקוביץ (270 ק"ג), שלמה פריד (275 ק"ג) ושלמה בן־לולו 240 ק"ג. מכבי תל־אביב (927.9 ק"ג) כללה בהרכבה את וילי צימבלרו (187.5), אלכס כנזל (212.5 ק"ג), ישראל פרידמן (230 ק"ג) ועדי ברנה (267.5 ק"ג). הפועל אור־יהודה (772.5 ק"ג) התייצבה בהרכב אהרן מאיר (135 ק"ג), אהרן וינשטיין (170 ק"ג), חיים שאול (232.5 ק"ג) ומשה רחמים (175 ק"ג). הפועל עכו (658.5 ק"ג) הופיעה בהרכב גד חייק (160 ק"ג), מחמוד נאצר (180 ק"ג), סמיר חסיב (145 ק"ג) ועבד אל־רחמן (222.5 ק"ג).

שלוש מדליות זהב למתאבקי הפועל ת"א

האבקות

מתאבקי הפועל תל־אביב הצטיינו אתמול באליפות ישראל בהאבקות בסגנון חופשי, שנערכה בבית הפועל בתל־אביב, בהשתתפן קרוב ל־70 מתאבקים בדרגה לאומית. מתאבקי הפועל תל־אביב זכו בשלוש מדליות זהב, מתאבקי הפועל רמלה בשתי מדליות זהב והמתאבקי מכבי תל־אביב — בשתי מדליות זהב.

המתאבקים המצטיינים היו אלון הוארד מהפועל ת"א, במשקל 57 ק"ג, שהכניע את כל מתחריו. שמעון חיים, מהפועל רמלה, במשקל 62 ק"ג, התהיק אודי יעקנין, מהפועל גבעת־חיים, במשקל 68 ק"ג, וכן הירושלמי אנגור שמשאשווילי.

במשקל 48 ק"ג ניצח אהרן בהיר (הפועל גדרה), שהקדים את עמוס חלף (גבעת־חיים) ודוד לוי (מכבי ת"א).

במשקל 52 ק"ג: 1. אליעזר קרביץ (הפועל ת"א); 2. יצחק הגאטשואל (הפועל אשדוד); 3. מאיר כהן (מכבי רמת־השרון).

במשקל 57 ק"ג: 1. אלון הווארד (הפועל ת"א); 2. שאול מוסרקי (הפועל רמלה); 3. יחזקאל מנבהר (הפועל גדרה).

משקל 62 ק"ג: 1. חיים שמעון (הפועל רמלה); 2. גדי מתניה (הפועל גדרה); 3. עומרי הרש (גבעת־חיים).

משקל 68 ק"ג: 1. אודי יעקנין (גבעת־חיים); 2. אלון שלזינגר (הפועל ת"א); 3. ראובן נהאל (הפועל רמלה).

משקל 74 ק"ג: 1. אנגור שמשאשווילי (הפועל ירושלים); 2. מאיר דיביטרי (הפועל חיפה); 3. ישראל ברוזובסקי (הפועל אשדוד).

משקל 82 ק"ג: 1. ז'אקי סירידיאן (מכבי ת"א); 2. חיים זייונס (הפועל חיפה); 3. משה אבילבן (הפועל רמלה).

משקל 90 ק"ג: 1. ז'ק ארביד (הפועל רמלה); 2. גדי שפטוביץ (הפועל חיפה); 3. יהיאל רונן (מכבי ת"א).

100 ק"ג: 1. זכיה פיונאקוב (הפועל ת"א); 2. יוסף רונן (מכבי ת"א); 3. מרדכי כהן (הפועל חיפה).

מעל 100 ק"ג: 1. יהושע לוי (מכבי ת"א); 2. משה גורפינקל (הפועל ק"ח).

מארק מושביץ נבחר לנשיא איגוד הטניס

טניס

מארק מושביץ, נשיא התאחדות התעשיינים ומנהל מפעלי „עלית" — נבחר אתמול כנשיא החדש של איגוד הטניס בישראל. במקומו של ד"ר שאול ליפציג, שביקש להשתחרר מתפקידו מסיבות אישיות. מר מושביץ אמור להכנס לתפקידו החדש רק בחודש יוני, עם סיום תפקידו כנשיא התאחדות התעשיינים.

בחירה זו נעשתה אתמול באסיפה הכללית השנתית של איגוד הטניס, שנערכה בתל־אביב בהשתתפות נציגים רבים ממועדוני הטניס בארץ.

האסיפה הכללית אישרה גם את תקציב איגוד הטניס לשנה הבאה, המסתכם בסך כ־440 אלף ל"י.

טייל עם 50

לאחר שתטייל, שלח את הגלויה, המצורפת לכל דפי מסלול, ובתום 10 טיולים תקבל חינם אוגדן מיוחד לאיסוף דפי המסלול של טיוליך. לאחר 20, 30 ו־40 טיולים תקבל סיכה "ט 50" בצבע ארד, כסף וזהב, ובתום 50 טיולים תוענק לך תעודה ומדליה מידי שר החינוך והתרבות.

טיול המישים המסלולים

כל המזמין
25
דפים מראש
יקבלם עם האוגדן

דפי המסלול שהופיעו: (31) תל־דן, (33) התנור, (35) מתפורס, (77) הכנרת, (91) כ כלה, (95) יערות מנשה, (96) המוחרקה, (121) ראש הנקרה, (139) גרשמן—מודיעין, (174) שערי ירושלים, (176) גוש־עציון, (185) עיר־רמה, (189) הכותל — הר הבית, (190) העיר העתיקה, (201) מצפה עין־גדי, (202) הר־צרויה — כ חבר, (205) כ צאלים, (209) מצדה, (210) כ פרצים, (211) כ זוהר, (213) כ קלט, (216) כ משמר — מ. האיסיים, (220) המכתש הקטן, (222) כ צין, (312) קיסריה.

צבר

חוברת הסברה חינם תישלח לכל דורש. גזור, מלא ושלח התלוש הר"מ ותקבל בדואר חוזר את דפי המסלול.

לכבוד מטה "ט 50" ת. ד. 4768, חיפה.

נא לשלוח לי את דפי־המסלול דלהלן (ציין מספר דף־המסלול בלבד) ______

מצ"ב המחאה ע"ס כולל של ______ עבור ______ מסלולים לפי תחשיב של ______ .1 ל"י עבור כל דף־מסלול.

משפחה ושם ______ מיקוד ______

כתובת מלאה ______

[מז]

כן הופיעו דפי־המסלול של הבניאס (מס' 7) וחרי־ציון הכותל (מס' 188) ונשלחו למנויים.

מעמדת כשלון — הלמה נתניה בשמשון

מכבי נתניה — שמשון תל־אביב 2—1 (1—1)

מאת **יצחק בן־חורין**

כמו לביאה פצועה — בשתקנים ובגאווה — נאבקה מכבי נתניה על מחסור לבה: אליפות הליגה הלאומית. בדקה ה־34 היא קרסה ונראתה מתוסלת, כששלמה מזרחי הקפיץ לראשונה את „הר הגעש" שמנה 6000 צופים, בהעניקו יתרון לשמשון. אולם תוך 15 דקות היא „שבה לתחיה", בזכות שעריהם של עודד מכנס וויקטור סרוסי (2—1), שהותירו את האלופה במרחק של מבע"יד מבהר נוסף.

בדקות הסיום של המחצית הראשונה דומה היה, כי אנו חוזים בכוח ישן (מכבי נתניה), המסיר כובעו לפני כוח צעיר ורענן (שמשון). שמשון הבקיעה שער ואיימה להנחיל „נוק־אאוט" סופי לקבוצה פצועה ומוכת הלם. בתוך התקפה מוצלחות אחת, התבטל יתרונה הטכני העצום של נתניה, וגדעון דמתי סחף את חבריו להתקפות מהירות במטרה להלום סופית ביריב המתמוטט.

אך, כשרק השופט הקפדן, מנחם אשכנזי, לסיום 90 הדקות, לא הורה הסייסמוגרף של הליגה הלאומית על רעידת אדמה בצמרת. עם תום אחד המאבקים המרתקים שיכולה הליגה להציע כיום לחובבי הכדורגל — ממשיכה נתניה לדבוק בצמרת, בעוד שמשון המאוכזבת, תאלץ כנראה לדחות הגשמת חלומה, להביא לזקני „כרם התימנים" את התואר הספורטיבי היקר ביותר בארץ.

שמשון הופיעה ללא הכוח המניע שלה, דוד שוקאן. מחליפו הצעיר הנבחר, שלמה מזרחי, והמגן משה ארוך, הירבו לספק כדורים ארוכים לגדעון דמתי המצויין, אשר פרץ בין מגיני נתניה וניסה להכריע במו רגליו את האלופה.

מכבי נתניה שיחקה תוך תיכנון חיוך צדדים, ובשלבים מרובים של המשחק קטפה את התקפות שמשון כבר במחצית המגרש ומיהרה לעבר שערו של ציון דיגמי.

האלופה, הסובלת מהעדרם של חיים בר והאלברט גול הפצועים, ומהצטרפותם של חג'ג', סלומון, ברבה ושפיגלר (שפיתוקה) — נאבקה אתמול בקנאות על יוקרתה ומעמדה, פער הכוחות בשדה הצטמצם עקב הפציעות, המתח, המצב הבוטי, וכן בגלל הופעתו המזהירה של שפיגלר, שאינו בקו הבריאות ונשמר כהלכה בידי עוזא לוי.

אולם, למרות זאת סיפקה מכבי נתניה לאוהדיה דקות מתח. (אם כי בצמצום ולא ב„מנות" המקובלת), מאמץ רב של מרבית כדורגלני הקבוצה — הנצחון.

הבלם האחורי, שרגא טופולנסקי, סייע בזכות יכולתו הרבה לגד מכנס חסר הנסיון לחסום את דמתי המסוכן. ישראל חג'ג', עד לפציעתו ארבע דקות מן הסיום, תיכנן את מרבית ההתקפות של האלופה, שבהודה בלם ויקטור סרוסי, בניידות ובמיכות שער היריב.

ג'ורג' בורבה, אשר החליף את זוהר סלוחון הפצוע, החדיר תנופה בקבוצה המכבית בעקבות השער שספגה. הקיצוני הצנום משה גריאני בן ה־17, בהופעה בכורה מצודדת, הפגין שליטה טובה בכדור, יכולת טכנית גבוהה והמפה, שיהפכוהו בבוא הזמן לאחד הכשרונות הבולטים בכדורגל הישראלי.

כל אלה הביבה שמשון תל־אביב הגנה נוקשה הסרות זיתור, את מזרחי השתמש בקישור, ואת דמתי ומסוארי המכוכבים — בחוד. אולם, הכעורך של המאמן יחיאל מור נכנס לא במצב עם פציעתו ויציאתו של יהל מסוארי מן השדה — בשלבים המוקדמים של המחצית השניה.

מכבי נתניה ביצעה במשך 90 דקות 15 נסיונות רציניים להבקיע את שער היריב, לערמת ארבעה נסיונות בלבד של שחקני שמשון.

האלופה פתחה את המשחק בסערה. בדקה השלישית הולך עמנואל כהן כדור מאיים שנשלח לרוחב השער, וכעבור 60 שניות הרחיק המגן ארוך את הכדור מקו השער. שמשון ניסתה להפתיע ב„הסתנבויות" של דמתי ומסוארי, אך לא הצליחה להפר את יחסי הכוחות, ואת שליטתה של נתניה בשדה.

בדקה ה־18 יצאה נתניה להתקפה מתואמת ומלהיבה שנתהיימה בבעיטתו של עמירה מעל למשקוף. כעבור 9 דקות — כמנע שער: שלוש פעמים זינק השוער דיגמי באומץ לרגליהם של עודד מכנס וסרוסי, על סף הבקעה.

הגנת נתניה המשיכה לבלום באלגנטיות התקפות כדרדות של שמשון, בעוד החלוצים תקפו ללא הרף את שער היריב.

אולם בדקה ה־34 לא עמד לה יתרונה של נתניה בשורה. סלומון היה פגוע ונשל מתוך למגרש, ובדרכה טרם הספיק להחליפו — כשגדעון דמתי פרץ באגף השמאלי. הוא השתחרר משלושה מגינים, ושלח את הכדור לעבר שלמה מזרחי. זה החדיר את הכדור לרחבה אל מסוארי, שנוסס ומיהר להחזיר למזרחי. הכדורגלן הצעיר התמקם כ־18 מטר מהשער, ושלח כדור קשתי לפינה הגבוהה, מבלי שהשוער שיינפלד הנפתע והמתמקם בצורה גרועה, הצליח להציל. 1—0 לשמשון.

אוהדיה הנלהבים של שמשון פתחו בשירה אדירה ומתלהבת, נוסח יהודי תימן, ולקבל מחיאות הכפיים ביציעים המשיכו השמשונים בתנופתם.

נתניה היתה פצועה והמומה. אך שינו לב: השופט מנחם אשכנזי עבר לשרוק להפסקה, כשמה שבדרכו יצא כאצבו לפריצה נואשת. הוא ניהל „כסיה בעלהי" עם שפיגלר, המשיך בעיבה שמוהה לכיוון השער. פרוסי ניסה לבעוט, השוער דגמי שמט, ועודד מכנס שלח במאמץ עליון רגל ארוכה — הכדור בכנוס. 1—1.

שחקני שמשון ניסו למחות על השער, אשר נבנש לדעתם עם תום הזמן החוקי — והדו לעשר דקות של מנוחה. כשהם מאוכזבים. שחקני מכבי נתניה, לעומתם, שבו למגרש מאוששים ודם ההלמה נתושה במחצית את גורל המשחק מוקדם ככל האפשר.

מגיני שמשון נקטו בשיטה של יציאה מהירה ותואמת כדי ללכוד את חלוצי נתניה ב„נבדל".

אך בדקה ה־50 הפכה שיטה זו למכשלה. בראשי מסר אל גד מכנס, וזה העביר את הכדור לשפיגלר. הנתנייתי המנוסה המשיך אל תוך הרחבה, ועודד מכנס איפשר לכדור לעבור אל פרוסי. מגיני שמשון יצאו קדימה כדי ללכוד את פרוסי ב„נבדל", אולם המבצע לא היה מתואם ושריקתו של מנחם אשכנזי לא נשמעה. פרוסי כבא עקבו יהודי מול השוער דגמי, ולא התקשה להבקיעו בבעיטה מדויקת לפינת השער. 1—2 למכבי נתניה.

בשלב זה התרופפו עצביהם של השמשונים, לא מעט בגלל התנהגותו חסרת הריסון והאחריות של מנהל הקבוצה, גיל יהודאי, הנוהג בתוך המגרש כבתוך שלו, ונהגה מהנדר תגובה מתאימה של השופטים.

יהודאי פרץ אל תוך המגרש כדי לפגוע בנתנייתי שפיגלר. הבלם צרפתי שרץ להפריד בין השניים וכנראה פגע בנתנייתי — ספג „כרטיס צהוב". כעבור מספר דקות בנצע מסוארי ההחלף ועורא לוי ספג אף הוא אזהרה מאשכנזי.

שחקני נתניה ביצעו תרגילים שונים כדי להשהות את הכדור מחוץ לקווי המגרש, הירבו להרחיק את הכדור ללא הבחנה, וכמעט איבדו את יתרונם.

בדקה ה־97, בהתקפה מסרכנת של שמשון, נחסמו בזה אחר זה, עמוס נעמן וגדעון דמתי בעמדות מאיימות — ובזה סר האיום של שמשון תל־אביב למנוע ממכבי נתניה נצחון, 2—1.

שערים למכבי נתניה: עודד מכנס (45), ויקטור סרוסי (50). השער לשמשון: שלמה מזרחי (34). מגרש מכבי נתניה. 6000 צופים. שופט: מנחם אשכנזי.
מכבי נתניה: שיינפלד — 5; סלומון — 6 (בר רבה — 6), טופולנסקי — 7, ג. מכנס — 6, חג'ג' — 6 (לביא); עמירה — 5, ש. בר — 6, שפיגלר — 5; גריאני — 6, סרוסי — 7, ע. מכנס — 5.
שמשון: דיגמי — 5; ארוך — 6, צרפתי — 6, פוס — 5, ת. יעקב — 5; יפת — 5, ע. לוי — 6, ש. מזרחי — 7; מסוארי — 6 (צ'רנוחה), דמתי — 7, ע. כהן — 5, (נעמן).

שרגא טופולנסקי (מימין) מתקל בגדעון דמתי, שחקן שמשון, במשחק בו ניצחו אתמול האלופים מנתניה 2—1. מאחור — שחקן נתניה ישראל חג'ג'. (צילם: י. סימיונסקי)

המובילה לא מצאה הדרך לשערם של בני־יהודה

באר־שבע — בני־יהודה 0—0

מאת **ד. אריה**

הכל היה אתמול באיצטדיון הבאר־שבעי, כדי למבל אוירה כדורגל נוסח אנגליה. קור הודר עד לשד העצמות; מגרש הלקלק; כמריות כמנותיות, שכשאור פרושות בכל לראשי הצופים במשך רוב דקות המשחק, כמעט הגשם הסורדיני: כרזות ורדמשמעותיות — על רקע קהל בעודד — שבתוכנן השתמע, כי לראשונה כאן הוליכות המשחקים בין הפועל באר־שבע לבני־יהודה — השתנה משהו ב„בטבים" של הקבוצות. הכרו, כמובן, השערים, עובדה שבניתה עליה, בצורה מובנת האורחים משכנעת התקוה, שהוסיפו למאזנם נקודה נוספת ב„גוב המרה" הבאר־שבעי.

צהלתם של שחקני בני־יהודה, על היבגם, גדלה עוד יותר, כאשר התבשרו בחדרי ההלבשה, על נצחונה של חדרה על ירדיבתם לתחתית, הפועל תל־אביב, בדקות הסיום.

האם היה זה ספר התהילים הקטן, שהצפין חלוצה של בני־יהודה, אהוד בן־טובים, בפינת שערו של רוני וסרשפרונג לפני המשחק, שמבע הבקעת שערו? או שמא היתה יכולתם של מגיני הקבוצה האורחת והשוערים — או לחילופין מהדליהם של חלוצי באר־שבע, שמנעו פעם נוספת מקבוצת בית"ר־הנגב, למצות את יכולתה דווקא במגרשה.

נראה לי כי סיפור הצלחתה של בני־יהודה, אתמול, הוא שילוב של כמה מגורמים אלה. החלק הקשור ל„בזלנעה", כמובן, בשלוש התחצית באר־שבעיות בשלביו הראשונים של המשחק, שניצולן עשוי היה לשנות את אופי המשחק בצורה קיצונית.

כבר בדקה השלישית, מצא עצמו מאיר ברד מול השוער האורח — בקלטו מסירה מדוייקת ממשה אבוגדיר — אך רוני וסרשפרונג בזינוק תגרבתי, הדף את הכדור ברגלו.

באר־שבע המשיכה, במחצית הראשונה, במשחקה הנבון — תוך שימוש ביכולתם הטובה של צמד המגינים, אורי בנימין ויעקב כהן, במטרה לפצח את „מלכודת הנבדל" — שיטה שבה נקטו שחקני בני־יהודה במחצית הראשונה.

משחקה של באר־שבע שהתבסס, במידה רבה על האגפים, היה תנופתי מאד, הודות למשחקם המצוין של הקשרים רפי אליהו ומשה אבוגדיר, שבמחצית הראשונה לא איפשרו, ביחד עם חברם אליהו עופר, לשחקני הקישור של בני־יהודה, להעביר את כובד המשחק לעבר השער הבאר־שבעי, — אלא לעיתים רחוקות בלבד.

על מידת הלחץ שהפעילה באר־שבע על שער יריבתה במחצית הראשונה — ניתן אולי ללמוד מהעובדה, ש„בלם החרום" של הקבוצה, אברהם נומה (במקומו של אלון בן־דור שנפצע עקב „ההבת" — מלבד נצדוד כחקני ההגנה התולים רוברט אלבז וחיים יהודה) — הירשה לעצמו לעלות מפעם לפעם לעזרת חבריו בהתקפה.

בדקה ה־6, אף לפת נומה את ראשו נוכח המצה של „מאה אחוז", כאשר נגח כדור קרן, ממצב „אידיאלי" — החוצה. הזרה־הזזיק אחריו, אפרים צבי, שבדקה ה־23 נגח כדור נוח לא פחות — מהגבהה של יעקב כהן, — ליד הקורה.

התמסאות אלה של באר־שבע, שאפשר אולי לכלול אותן בקטיגוריה של המזל, לא היו מספיקות לקבוצת בני־יהודה, אלמלא בהגנה מיכולתו של „הבזם השלישי" שלה העונה בין הקורות — אשר מבחינת האיכות, כובש לו בבטחון את מקומו כשוער הראשון. הכוונה, לשוער רוני וסרשפרונג.

גמישותו (דקה 10 — הדיפה מבויינת של כדור עצשין מרגלי מאיר ברד, שעשה דרכו אל בין הקורות) ובעיקר, קור רוחו, השרה אוירה רגועה בקרב חבריו להגנה.

לאחר ההפסקה נפגע חלוצה המצטיין של באר־שבע, דיוויס יהב, שהוחלף על ידי עובדיה צבי. קשה לקבוע אם דווקא חילוף זה הוא שנתן את האות לשינוי מהלך הענינים בשדה, שכן מחליפו, לא נפל ממנו בהרבה.

סביר יותר לשער, כי הצמדותו — במחצית השניה — של קשר בני־יהודה אהרון סולרצ'יק, ל„עושה המשחק" של באר־שבע, רפי אליהו — הוציאה במידה רבה, את „הרוח" ממפרשי קבוצתו.

עצבנות שחקני באר־שבע, לנוכח היוחמה בשדה שהחלה נשבשת במידה גוברת והדלכת מרגליהם — במקביל לאוירה הרגועה, שאפשרה להגנתה המתגוברת (במחצית השניה), של בני־יהודה, למנוע כמעט כליל משחקני הקבוצה המקומית מלסכן את שערם — הולידה בשדה משחק שקול, עם מכפר מועט של אירועים ליד שני השערים.

אולם בדקה ה־90, נטתה בכל זאת „אלילת המזל" לצידה של בני־יהודה, כאשר כדור שבעט ברד, נהדף על ידי שוער בני־יהודה לתוך שערו — אך אפרים פיטל בהצלה של הרגע האחרון, מנע באיצטדיון חזיון נוסף, כמו שהיה שבוע קודם לכן, במשחק עם כפר־סבא...

שיפוטו של נפתלי איתן, היה ללא דופי.

האיצטדיון העירוני בבאר שבע. 6000 צופים. שופט: נפתלי איתן.
הפועל באר שבע: מרסקוביץ — 6; א. בנימין — 6, בן דוד — 6, נומה — 5, י. כהן — 6; עופר — 5, רפי אליהו — 6, אבוגדיר — 6; ברד — 5, א. צבי — 5, יהב — 5 (ע. צבי — 5).
בני יהודה: וסרשפרונג — 7; סמרוביץ — 6, חנין — 6, פיטל — 6, ראווי — 5; ר. לוי — 6, עוזרי — 5, סולרצ'יק — 5; שמשוני — 5, בן־טובים — 6, צוברי — 5 (שרעבי).

נצחון קפוא בירושלים

הפועל ירושלים — הפועל חיפה 1—0 (1—0)

מאת **משה פרוכטר**

ידיו של אלי לוין קפאו; אלי בן רימוז' לקה בעוויתות; התנהגותו של ויקטור בוני לבשה אופי ארישות של פרס קפיאה — לא, אין זה דיוח רפואי בעקבות השיטפון הגדול שאירע בשבוע שעבר... כל זה אירע אתמול, בתקופה חסר הקדים, על מגרש „קטמון" במהלך המשחק בו גברה קבוצת הפועל ירושלים על הפועל חיפה 1—0, בשערו של נחום תא־שמע.

וזה לא היה צריך, לעניות דעתי, הדעת רבים אחרים („ג'ובנבן": אין למשחק כל ערך כפ־רים בי"). יצחק עלעי, מנהל הקבוצה המקומית: „ניסינו כחצי שעה לשכנע את השופט שלא לקיים את (המשחק) — לקרות.

אחריות כבדה לקח על עצמו השופט הצעיר, עובדיה בן יצחק, באשרו את המגרש, שדמה אתמול לאגם מים ובוץ. זאת, בנוסף לקור העז ששרר בירושלים.

נקל להבין את רצונו של השופט הצעיר להצליח, אבל זאת, בשום פנים ואופן לא על חשבון שלומם ובריאותם של השחקנים, כשלפניהם מהרותיים, כמזור משחקי גביע.

משנשאל השופט, בהפסקת המשחק, מה טעם ראה להתחיל במשחק? טען, כי בדק ומצא שהמגרש כשיר. „ניסיתי להקפיץ את הכדור וזה הלך". אפשר שעובדה זו נכונה, אך היא תוצאה מהקשרה המלה. משום שאת פעולת ההקפצה ביצע השופט על אחד מן האיים שבצבצו מן המים העכורים...

כך או אחרת, רק כמאתיים צופים, כאלה ששום דבר אינו מרתיעם, צפו בשריקת הפתיחה. אותם „קטני אמונה" שהעדיפו להתכרבל בבתיהם, מיהרו לעטות בגדי חורף כבדים, וחשו למגרש, בהיוודע להם דרך „שידורי ישראל", כי המשחק אכן מתקיים.

רבים מהם לא הספיקו לחזות בשערו של נחום תא־שמע, אך בכל זאת, הם באו על סיפוקם לאחר שהטלימו איכשהוא עם החלטת השופט, לקיים את המשחק. כי למרות היעדר ערך ספורטיבי במשחק, הפגינו שתי הקבוצות, ובעיקר המקומיים, שאפתנות רבה ולעיתים גם מהלכי כדור מתוכננים ומפתיעים.

אפשר שלא היתה בידם ברירה אחרת... כי מי שלא נע אתמול בקטמון בביצה הזלר זה, אחד דינו היה — קפיאה. ועד מהרה השו זאת אלי לוונטל, שנזקק לטיפול בידיו, שקפאו ולא נשמעו לו, ואלי בן־רימוז' היה הקרבן השני לשיגיונותיו של השופט עובדיה בן־יצחק (שיפוט סוב), כאשר לפתע לקה בעוויתות השוק.

בין ברד, פתיתי שלג, קור עז וגשם שוטף, רדפו 24 שחקנים אחרי הכדור, די במרץ, וזאת ייאמר לזכותם. אך לא תמיד לכיוון הנכון. אך אין להאשימם בדבר, כי מרגע שיצא הכדור מטווח רגליו של שחקן זה או אחר, קשה היה לשער את נתיבו ומהלכו.

באחת מן הפעולות היותר טובות, בדקה ה־16, הצליח יעקב בוזגלו להניע את הכדור בעמל רב דרך שלוליות המים באגף, ואז הסיטו לאלי בן־רימוז'. זה הקשה ליצור לעצמו מיקדמה לבעיטה, ומסר אחורה לנחום תא־שמע, השוב בקשרי ירושלים אתמול, והלה בעט בהחירות כדור חזק וגב"ה, פנימה, 1—0.

כאן נראה היה, כי ירושלים עלתה על הגל לנכון, מקחסו שחקניה כי הנה „נשבר הקרח" של חוסר ההצלחה בבית. אלי בן־רימוז' בטרם „קפאי", עוד הספיק (34), לבצע פריצה סוחפת מימין לאורך קו הרוחב, אך בהגיעו סמוך לשער, נתפס והוטל המימה בידי הזלאך — ללא תגובת השופט. אך אין פלא בכך, כי אתמול נזקק עובדיה בן־יצחק ל„וישרים"...

ה־2—0, היה בהישג רגלו של תורג'מן בדקה ה־55, כאשר קלט את הכדור אותו שמט השוער החיכני לירון, אך במקום לבעוט לעבר השער החשוף, העדיף החלוץ הירושלמי למסור הגידה וכך איבד הזדמנות נדירה.

גינדין ניסה מבורחק את נקקן הידוע — בעיטת התותח, אבל לוין הבחין בכדור הגזה, בינות לגשם ולבוץ שעל פניו, והדף בזינוק נאה את הסכנה.

סיכמו את המופע הגרוטסקי, בחדר ההלבשה, שני הוותיקים: ליאון אהלאי (בסיפוק): „זה היה שגעון להתחיל לשחק". ז'ק אבלנדר (באכזבה): „זה היה פשע מה שעשה השופט, לשחק בתנאים כאלה. גם אם היינו מנצחים הייתי אומר זאת".

השער לירושלים: נחום תא־שמע (16). מגרש הפועל בירושלים. 2000 צופים. שופט: עובדיה בן־יצחק.
הפועל ירושלים: לוין — 6; זכריה — 6, אזרלאי — 6, עותמן — 6, מרילי — 6; תא־שמע — 7, לוי — 6, מהטבי — 6; בוזגלו — 7, בן־רימוז' — 6 (סיגל — 6), תורג'מן — 6.
הפועל חיפה: לירון — 6; ליפשיץ — 6, כהן — 5, הזלאך — 6, אילוז — 5; גינדין — 6, להב־טל (בנוס — 6), אנגלנדר — 6; בוני — 5, אלון — 5, יאנג — 6.

ליגה לאומית בכדורגל

זמנך בידך עם טיסו
לאחר המחזור ה־22

	נצ.	תי.	הפ.	שערים	נק.
1. באר־שבע	11	7	4	15—27	29
2. מכבי נתניה	11	7	4	21—31	29
3. שמשון ת"א	10	6	6	16—24	26
4. הפועל חיפה	8	9	5	16—25	25
5. הפועל י־ם	10	5	7	17—22	25
6. מכבי ת"א	10	5	7	16—19	25
7. הפועל חדרה	7	9	6	19—21	23
8. כפר־סבא	8	7	7	25—24	23
9. הכח ר"ג	7	9	6	25—22	23
10. בית"ר ת"א	7	7	8	25—25	21
11. בית"ר י־ם	8	4	10	20—19	20
12. הפועל פ"ת	7	6	9	24—22	20
13. מכבי יפו	7	5	10	23—19	19
14. הפועל ת"א	5	7	10	22—17	17
15. בני־יהודה	4	8	10	26—15	16
16. מכבי פ"ת	2	7	13	32—10	11

TISSOT

אתמול בליגה הלאומית

מאת **ישראל רוזנבלט**

השבת הסתיים סיבוב המפלץ המשפחתי, בליגה הלאומית בכדורגל, והותיר אחריו קצוות סבלה לוהטים ומרתקים: בצמרת התבצעה „הפרדת כוחות", בעקבותיה נותרו רק הפועל באר־שבע ומכבי נתניה דוהרות לכתר, ראש ליד ראש. בתחתית — הגיעה קבוצת בני־יהודה לעמדת זינוק כה, העשוייה לאפשר לה להימלט בשבוע הבא מן המקום ה־15.

הקרב המרכזי של המחזור ה־22, הפגיש את מכבי נתניה עם שמשון ת"א, ונצחון נתניה 2—1 — לאחר מאבק מרתק וקשה — לא רק שסייע לה להיצמד לעקבותיה של באר־שבע, אלא שהעניק לאלופים השפופים, עידוד מוראלי חשוב, לקראת הבאות.

הפועל באר־שבע, חזרה השבת לסורה, והחמיצה הזדמנות לשמור על פער הנקודה בפיסגה, כאשר לא יכלה במגרשה לבני־יהודה (0—0).

לעומת זאת, מאיימים עתה בני שכונת התקווה — בזכות נקודת־החוץ שהביאו עימם אתמול מבית"ר־הנגב — על עורפה של הפועל ת"א, שהיא קבוצת התחתית היחידה שנוצחה השבת, בשער דרמטי, שנפל בדקות הסיום למשחק בחדרה (0—1).

בעוד הפועל ת"א לא הגדילה את מצבור הנקודות שלה, זכתה הפועל פ"ת בנצחון־חוץ סאת על הפועל כפר־סבא המאוכזבת (3—1), ואילו מכבי יפו, הפסיקה את שרשרת הנצחונות של מכבי ת"א, כאשר סיימה עימה בתיקו־אפס.

הקור העז ששרר בבירה, לא מנע מהפועל ירושלים להתחמם בנצחון על הפועל חיפה (1—0), ועתה שותפים הירושלמים למנצחים ולמכבי ת"א, במספר הנקודות הזהה — 25.

הקבוצה הירושלמית השניה, בית"ר, חזרה אתמול ללא נקודות ממגרש הפועל בגבעתיים, שם נכנעה לשער נצחון של חלוץ הכח משה יחיאל, שבעטיו נסוגה עד למקום ה־11, נסיגה המחייבת להדליק „אור אדום" לירושלמים.

רק 26.500 צופים, חזו השבת במשחקי המחזור ה־22, שבהם הובקעו רק 10 שערים והונפו 9 „כרטיסים צהובים".

משה רומנו, ממשיך להוביל בראש דירוג „מלך השערים", כאשר לזכותו 13 שערים. אחריו שלושה חלוצים, שכל אחד מהם הבקיע 9 שערים: דרור בר־נור, גדעון דמתי וויקטור סרוסי. 5) בני אלון — 8. 6) אפרים צבי — 7. 11—7) שלמה גרובי, משה יחיאל, שמואל יעקובובסקי, עודד מכנס וישראל פוגל — 6 כ"א.

ראש פז — רק שער אחד (בחדרה), הושג השבת בנגיחת־ראש, ובינתיים ממשיך ויקטור סרוסי לצעוד במקום הראשון בתחרות „ראש פז" עם 4 שערים, לפני בני אלון — 3 ועוד 13 שחקנים, שכל אחד מהם הבקיע 2 שערים בנגיחות ראש.

● משחקי השבת הבאה (מחזור 23): מכבי פ"ת — הפועל ירושלים; בית"ר ת"א — באר־שבע; הפועל חיפה — מכבי ת"א; הכח — הפועל ת"א; בני־יהודה — מכבי יפו; חדרה — שמשון; בית"ר ירושלים — כפ"ס; נתניה — הפועל פ"ת.

ה־11 של השבוע

שוער
רוני וסרשפרונג (בני־יהודה)

הגנה
ישראל אביצור (הפועל פתח־תקוה)
שרגא טופולנסקי (מכבי נתניה)
שאול כהן (הכח־מכבי ר"ג)
יהושע חביה (הפועל פתח־תקוה)

קישור
נחום תא־שמע (הפועל ירושלים)
שלמה מזרחי (שמשון תל־אביב)
אברהם סלו (הפועל חדרה)

התקפה
יעקב בוזגלו (הפועל ירושלים)
ויקטור סרוסי (מכבי נתניה)
גדעון דמתי (שמשון תל־אביב)

אלקטרוניקה, עיצוב, איכות
זהו השטח החזק שלנו
סלורה

هكذا من الأصل

שמואל רוזנטל מציע 100 אלף ל"י לפ"ת כדי לשחררו לגרמניה

גם ויסוקר מבקש היתר לשחק באירופה

מאת **א. טבק**

קבוצת הפועל פתח־תקוה, שזכתה אתמול בשתי נקודות־ליגה יקרות, העשויות לחלצה מהמצב המביך בתחתית טבלת הליגה, נמצאת בדילמה קשה, לאחר ששניים מבכירי שחקניה הביעו את רצונם לקבל שחרור ולעבור לשחק בחוץ־לארץ.

ההצעה המפתיעה באה דווקא משמואל רוזנטל, שהציע למזכיר־האגודה, אורי קרני, סכום של 100 אלף לירות אם תיאות האגודה לשחררו בתום עונת המשחקים ולאפשר לו לשחק בגרמניה.

מתברר, כי בהתאם לחוזה אין רוזנטל יכול לנסוע לחו"ל בלי קבלת היתר מהפועל פ"ת, אשר בידה ה־אופציה להארכת החוזה עמו בתום עונת המשחקים. אופציה זו מחייבת את השחקן ואינה מותירה בידו אפשרות לבחור בדרך אחרת, כה עד שבהתאם לחוזה עתיד רוזנטל לקבל תוספת לשכר.

אין הפועל פ"ת מפרסמת מהו ההסכם האמיתי עם רוזנטל. ה־חוזה שנמסר להתאחדות אינו החוזה המקורי ולא כל הסכומים שקיבל השחקן מופיעים בו. ה־דבר נעשה במתכוון כדי למנוע את האפשרות שפרטי החוזה ה־אמיתי יודלפו החוצה, דבר שהיה פוגע ביחסים בין השחקנים, מצב שאגודת הפועל פתח־תקוה רוצה למנוע. מקורות יודעי דבר סוע־נים, כי רוזנטל עלה להפועל פתח־תקוה רבע מיליון לירות.

רוזנטל

למרות ההצעה המפתה שהציע רוזנטל — לשלם תמורת שחרורו 100 אלף לירות — אין הפועל פ"ת ששה לכך משתי סיבות: הראשונה — בתחום המקצועי, והשניה — החשש מפני האוהדים.

רוזנטל אינו מניח לנושא ובחודש האחרון קיים מספר פגישות במטרה להבטיח לעצמו שחרור בתום העונה. נראה, כי רק לאחר משחקי הליגה — ואם הפועל פ"ת תמצא לו מחליף — עשוי רוזנטל לקבל שחרור. מה שבטוח הוא, כי לשחקן הפתח־תקואי — שהופיע במדי האלופה הגרמנית „בורוסיה" מינשנ־גלדבך — לא חסרות הצעות מגרמניה המבטיחות הכנסות גבוהות בהרבה מדמי השחרור שהוא מציע, ואשר לא שילמו עבור אף שחקן בישראל, לא במכירה ולא בקניה.

אגב, הפועל פ"ת עדיין חייבת עבור רוזנטל סכום כסף, דמי שחרור לקבוצה הגרמנית „בורוסיה" מינשנ־גלדבך.

השחקן השני שהביע את נכונותו לעזוב את ה־קבוצה הוא השוער יצחק ויסוקר, שפנה לאחד מחברי הנהלת הקבוצה וביקשו להעלות באופן רשמי את הנושא לדיון. למרות שלויסוקר אין הצעה מחוץ־לארץ, הוא מניח כי עם שחרור מתאים הוא עשוי לשחק ב־אירופה.

קדוש — במקום ויסוקר?...

גישוש בכיוון זה נעשה כבר בסוף משבוע, כאשר שיחה לא מחייבת נערכה עם שוער מכבי ת"א, מיכאל (שפה) קדוש, שיש לו „מגורים" בקבוצה הפתח־תקואית, לאחר המסע שלו עם הקבוצה לאירופה, בקיץ האחרון. קדוש השיב לקרונות תשובה חיובית.

ובינתיים, נגנבו אתמול הציוד ודברי הלבוש של שחקני הפועל פ"ת, שערכם נאמד ב־10 אלפים לירות. השחקנים חזרו לבתיהם בתלבושת הספורט של הקבוצה מאחר שאף הלבנים שלהם נגנבו. יצוין כי גל הגניבות, שפקד את קבוצות הליגה הלאומית השנה עורר [illegible] לב המשטרה, מניחים כי רוב הציוד מוברח לירדן.

חור ברשת

אשכנזי: שפיגלר הערים עלי

נזיפה חמורה יקבל — בדו"ח השיפוט של השו־פט הבין־לאומי מנחם א־שכנזי — „קפטן" קבוצת מכבי נתניה, מרדכי שפי־גלר, וזאת משום שהוא הערים על השופט וכתו־צאה מכך הזהיר אשכנזי ב„כרטיס צהוב" את בלם שמשון, אבי צרפתי.

בדו"ח כותב מנחם אש־כנזי, כי הוא נפל קורבן להתנהגותו של שפיגלר ו־לכן חשב כי צרפתי עבר עבירה המצדיקה הוצאת „כרטיס צהוב" — וכן עשה. אך דקה לאחר הו־צאת הכרטיס, נוכח אשכ־נזי כי טעה בכלל הוא־המזל של שפיגלר ועל כן אין לרשום „כרטיס צ־הוב" זה לחובתו של צר־פתי.

נראה, כי גם כאשר מנ־צחים לא תמיד ספיר גו־רלו של המאמן. שאם לא כן אין להבין את התפר־צותו של אנהד נתימי ב־תום המשחק לעברו של המאמן אליעזר שפיגל. ל־מזלו של שפיגל הצליחו להפריד ביניהם לאחר ה־מהלומה הראשונה.

שפיגל יפגש מחר עם בית"ר ים

קבוצת בית"ר ירושלים עומדת להיפגש מחר עם המאמן אליעזר שפיגל, ב־מטרה להחתימו כמאמן הקבוצה לעונה הבאה. ה־מעניין הוא, כי את המשא ומתן מנהל אליעזר רב־לין, שהיה יו"ר המחלקה עד לפני חודש, התפטר מ־תפקידו, אך ליבו נשאר בקבוצה.

בינתיים, החליטה ה־קבוצה לקנס את שחקנה ארצי בר־יעקב על כי נע־דר מן האימון האחרון ביום השישי, בהעדיפו ל־חזות במשחק הכדורסל של מכבי תל־אביב.

לארצי קרתה אתמול תקרית משעשעת, כאשר טומר ראשו במשחק, דן הפסל מהכח מכבי רמת־גן, לא הבחין בעובדה כי ארצי הוחלף על ידי ה־בוזמן מישל פורטל ויצא עימו מחוץ לתחומי המג־רש. רק הערתו של ארצי להפסל, כי הוא מוחלף — החזירה את שחקן הכח למגרש...

השחקנים קפאו בירושלים

יש אומרים, כי זה 25 שנה לא שרר קור כזה בירושלים. — על כך סי־פר לנו כתבנו משה פור־כטר. בתום המשחק עם הפועל חיפה היה ממש רחמנות להסתכל על ה־שחקנים. שחקני חיפה ה־רגילים לכך פחות, הוכ־רחו על ידי המאמן יעקב גרונדמן להכנס בבגדי ה־ספורט שלהם למקלחות חמות מאחר שלא חשו ברגליהם ובידיהם הקפ־אות. שחקן שניסה לאחוז כוס תה בידו לא הצליח וזו התנפצה לרסיסים. רק לאחר המקלחת החמה ו־שתיית תה הצליחו השח־קנים להתיר את שרוכי הנעלים בעזרת המאמן.

קלדרון עדיין בלא נצחון...

חובבי הסטטיסטיקה של קבוצת בית"ר ת"א הגיעו למסקנה עגומה, כי מאז הוכלל השחקן רוני קלדרון בהרכב הקבוצה, החל מן המחזור ה־16, לא ניצחה במשך שבעה מחזורים. נראה, כי הופ־עתו של קלדרון במדי ה־קבוצה גורמת גם לחיכו־כים בינו לבין השחקן הו־ותיק, שמעון כהן, שלא הוכלל מסיבה זו בהרכב אתמול, בנימוק שאין מ־קום לשניהם באותו הר־כב.

המאמן שניאור יחתום בחדרה — ביום שלישי

קבוצת הפועל חדרה עומדת להחתים ביום שלישי הקרוב את יצחק שניאור כמאמן הקבוצה לעונת המשחקים הבאה. אתמול, בשעות הערב המוקדמות, הודיעה הפועל חדרה למאמן, כי היא מוכנה לקבל את תנאיו, בעיקר הכספיים, ועל כן אין מניעה לחתום את החוזה בין שני הצדדים. שניאור קבע את יום שלישי כמועד לסיכום הדברים ובחדרה מקווים, כי עד אז לא יחזור בו.

שניאור

שניאור אף היה מועמד לאמן בקבוצת הפועל ירושלים, אך נר־אה כי מסיבות שלמרחק דחה הצעה זו. שניאור אימן בעבר את הפועל חדרה כאשר הקבוצה היתה בליגה א'.

ה„חוב" — דירבן את חדרה לנצחון

הפועל חדרה הסבירה אתמול, על שום מה השק־יעה מאמצים וכסף כדי להצליח במשחק נגד הפועל ת"א. הקבוצה, שיצאה עוד ביום שישי למלון בנתניה הודרבנה בידי הנהלתה לנצחון, הסבירה כי זהו „חוב" מלפני שנתיים. אז, לדעת הנהלת הקבוצה, „נתנה" הפועל ת"א את המשחק לקבוצת בני־יהודה, דבר שפגע בהפועל חדרה — ואת אין הם מוכנים לשכוח. הדבר הגיע עד כדי כך שאתמול לפני המשחק, כאשר היה ספק לגבי קיומו, פיזר האיש החזק של האגודה, נתן שפירא, חול במגרש במרידיו, כדי שהמשחק יתקיים...

הפועל ת"א חוששת...

קבוצת הפועל ת"א החלה אתמול לחשוש שוב למעמדה בליגה הלאומית וכמה שחקנים אף נתפסו לפסימיות בסוברם כי גורל הקבוצה נתון לירידה. השבוע תיעשה פעולה להרמת המוראל ולא מן הנמנע, כי אף יוגבר קצב האימונים.

בינתיים ברור, כי הקבוצה „איבדה" את שחקנה ישראל גולדשטיין, שנפצע אתמול ברגלו הימנית ונזקק לשבעה תפרים. האבחנה של הרופא היתה, כי הוא לא יוכל ליטול חלק במשחקי הליגה העונה.

לקבוצה אין חסרות בעיות אחרות עם שחקנים. בעוד לשחקן רפאל תורק הועלה השכר, שוקלת האגודה לא לשלם לשחקנה הוותיק, יחזקאל חזום. אמנם, חזום הופיע ביום חמישי וערך אימון קל, אך לדבריו הוא פצוע ואינו יכול לשחק. אבחנת הרופא שטיפל בו כל הזמן היא, כי השחקן כשיר לכדורגל.

בר־נור — לוועדת המשמעת!

כדורגלן קבוצת מכבי ת"א, דרור בר נור, יעמוד לפני ועדת המשמעת של האגודה, אם יתברר ש־היעדרותו אתמול נבעה מ־אי הסכמת האגודה להע־ניק לו עוד 7000 לירות כדי שיוכל להכנס שותף לעסק. אם לא הופיע מ־סיבת מחלה — לא יינק־טו נגדו צעדים משמע־תיים. על כל פנים, האגו־דה איתנה בדעתה שלא להכנע לשחקן החתום על החוזה והמרשה לעצמו ל־הפר אותו מדי פעם בדרי־שות נוספות.

שחקן תיגבור מפרדס־חנה סיבך את הפועל תל־אביב

הפועל חדרה — הפועל תל־אביב 1—0 (0—0)

מאת **יוסף לאופר**

12 דקות נותרו עד לסיומו של המשחק בין קבוצות הפועל חדרה והפועל תל־אביב. הגשם והבוץ הקשו על השחקנים, עייפו אותם — ואלה לא כבשו שערים. נחום סטלמך, מאמן חדרה, החליט לרענן את שורות ההתקפה, במטרה לזכות בנצחון — והוא הכניס את יצחק אהרוני ומשה סקלוס במקומם של יהושע שרעבי ושמואל יעקו־בובסקי. כעבור תשע דקות הביא חילוף זה לנצחון של חדרה בשיעור 1—0.

מדקה זו מתחיל למעשה ה־חלק המעניין במשחק. דקה 78 — החילופים. דקה 84 — הי־לוף גם בתל־אביב. כשמשה מגושי, כובש שער הנצחון ב־משחק הראשון בין השתיים (1—0 ב„בלומפילד"), לאחר שנכנס אז כמחליף, נכנס שוב (אולי במטרה לשמור את ה־הישג), במקומו של רפעת תורק. חלפה דקה ויחזקאל שאול הלך בעקבות ה„קפטן" שלו, יהושע פייגנבוים, שספג „צהוב" על „הערה מיותרת" בדקה ה־36, וקיבל גם הוא „צהוב" בשל אותה סיבה.

ואז, כעבור דקה, בא ה־אירוע המכריע במשחק. הוא החל בהתקפה חדרתית די שיג־רתית, בדקות אלה של יתרון חדרתי. סקלוס, אחד משני ה־ימני התגביה בחצי גובה ל־עברו של ראש הקבוצה, אבי ארגו. זה, בבעיטת־יעף נה־דרת, שלח כדור נפלא לעבר שער תל־אביב, אולם אריה בו'רנו, באחת מפעולותיו ה־בודדות במשחק, הדף לקרן. חבריו עטו לנשקו, בבלי לדעת מה עומדת בעיטת קרן זו לעולל להם.

ארגו, בועט הקרנות ה־כמעט קבוע, הגביה את כדור הקרן. הכדור לעבר פינות הרוחקי הביתים הה־תלוטים הגיע אל אהרוני. החייל בן ה־20, שכבר ה־מחליפים, קלט כדור באגף ה־קוחה הימני פרדס־חנה, נגח את הכדור בעוצמה לפינת השער הרחוק, ש־עבר ליד בו'רנו — בלא הגעת השוער — וחיד נגי־חה התנה את תוצאת ה־משחק, כשה„בקיע" האלמו־ני מפרדס־חנה את שער הבכורה שלו בלאומית.

התוצאה, 1—0, משקפת את מהלך המשחק. ההבדלים ב־ין שתי הקבוצות לא היו, אמנם, גדולים, אולם עד כמה שהדבר ייראה מוזר, עדיפה היתה של חדרה המצוקמת במרכז ה־טבלה, היתה דווקא בשאפתנו־תה וברוח להימנה — על־פני הקבוצה התל־אביבית, שהקר־קע בוערת מתחת רגליה.

הכן, חדרה, שבנוסף לזכר הבזה הטרי ליריבתה, מייחסת חשיבות מיוחדת למשח־קה מול הפועל ת"א, עלתה לשדה במטרה ברורה — לנצח. יריבתה שנראתה מסתפקת ב־תיקו, השיבה מלחמה, כך ש־בפתיחות המשחק מילאו העצ־בים תפקיד חשוב מאד.

גם הגשם השוטף הבירי־ה הנקי מים, לא סייעו לפיתוח משחק טוב, כי ש־2000 הצופים לא נהנו מכדו־רגל מצובה.

המשחק עמד להגרר לפסים לא ספ־רטיביים, אך משה אש־כנזי, הדמות הבולטת במגרש, החליט לנקוט יד חזקה למן הפתיחה והוך גילוי תבונת שי־פוט לדוגמה, ריכך את השח־קנים, תוך שהוא מתמש בין השאר בשני „כרטיסים צהו־בים".

מערך ההגנה החדרתי, ש־נשען על יששכר אורבך, נכון ברזילי ופנחס טייטלמן, לא איפשר חיים קלים לחלוצי תל־אביב ורק משה מורדוביץ, באגף הימני, הצליח להערים על שלמה ארצי הותיק. ב־מרכז השדה היה אבום כלו בוטקר טוב היגלו התקפה ה־חדרתית, חוץ משלום סורק, נכבה לרוב למיכאל לפרהן ולחד פרימר, ומשום כך לא נבחשו שערים.

במחצית השניה פסק מעט הגשם וחדרה ניצלה זאת ל־הגברת עדיפותה. שש דקות מן הפתיחה נפגע ישראל גולד־שטיין קשות בתיקול עם יע־קובובסקי, הורד באלונקה מן השדה והובהל באמבולנס ל־בית־החולים „הלל יפה" ב־חדרה. במקומו נכנס לשחק ישראל לסרי. חיים פרנקו תפס את עמדת הבלם ולסרי שיחק בחלוץ הקישר. ואז באו ה־דקות הטובות של חדרה, ש־נסתיימו בשער הנצחון.

5

השער לחדרה: יצחק אהרוני (87).

איצטדיון הפועל בחד־רה. 3000 צופים. שופט: משה אשכנזי. קוונים: שלמה יוסף ושמעון נחמה.

הפועל חדרה: אורבך — 6; ברזילי — 6, טל — 5, טייטלמן — 6, ארצי — 5; ארגו — 5, סופר — 5, סלו — 6; שרעבי — 5 (אהרוני), יעקובובסקי — 5, (סקלוס), שוורץ — 6.

הפועל ת"א: בו'רנו — 5; לפרהן — 6, פרימר — 6, גולדשטיין — 5, (לסרי — 4), אקהויז — 4; פייגנבוים — 5, אדמוני — 5, פרנקו — 5; מורדכוביץ — 6, רפעת — 5 (מגושי); י. שאול — 5.

ידו של השופט משה אשכנזי מורה על מרכז המגרש. שער הפועל ת"א נכבש בחדרה ושחקני תל־אביב נבוכים. (צילם: ישמח יצחק)

שהרבני החמיץ אך משה יחיאל הבקיע

הכח־מכבי ר"ג — בית"ר ירושלים 1—0 (0—0)

מאת **מרדכי רוזנבלום**

קשה לבוא בטענות, לשתי קבוצות המוקמות במר־כז הטבלה — הוין הן נמצאות, לא בסכנת ירידה ולא במרוץ לאליפות — על משחקן הירוד. מה עוד שהגשם והמגרש לא היו הנוחים ביותר, אולם הנצחון שהשיגה קבוצת הכח־מכבי ר"ג על בית"ר ירושלים, בשיעור 1—0 (0—0), שיפר ללא ספק את מיקומה של המנצחת, ואילו אצל בית"ר ירושלים נדלק „אור אדום".

יהודה שהרבני „קפטן" ה־כח־מכבי רמת־גן, שמח ה־על נצחון קבוצתו, אך הוא כנראה לא ישכח זמן רב את החמצותיו הרבות אתמול, נגד בית"ר ירושלים.

שהרבני שהיה השחקן ה־טוב במגרש, הירבה לסכן את שערו של יוסף מורחי. הוא פרץ פעמים רבות בעוק־פו מגן אחר מגן, אולם ב־עומדו לבד מול השער, נכ־של ברוב המקרים ולא הצ־ליח לסיים את פריצותיו ב־בעיטה לשער הבקעתו.

גם השער לזכות הכח, ש־הובקע בדקה ה־65, החל ל־אחר פריצה מצויינת ואופיי־נית של שהרבני, אשר, „כ־רגיל", איבד את הכדור ל־אחר תיקול עם רוני לוריא, בלם ירושלים. על כדור ה־הפקר, התנפל משה יחיאל ו־בבעיטה עזה מתחת למשקוף, הכניע את מורחי.

המחצית הראשונה שהיתה שקולה ברוב שלביה, נפתחה בלחץ רמת־גני, ועד הדקה ה־32 הספיק שהרבני להחמיץ מספר פעמים את שער בית"ר ירושלים.

בדקה זו סיכנה ירושלים בפעם הראשונה את שערו של מאנו, שוער הכח, שכמעט ולא הופרע עד אז. היה זה המגן שלום אביסן, שפרץ מ־האגף הימני והרים כדור מ־צויין למרכז רחבת רמת־גן, מיאלי התרומם ונגח מעל ידיו המושטות של מאנו, ו־מעל למשקוף.

שחקני בית"ר לא הצליחו לפתח התקפות מסוכנות על שער הכח, והירבו לאבד כ־דורים במרכז השדה (אולי בגלל שלוליות הבוץ שפזורות היו במקומות שונים במג־רש).

המחצית השניה נפתחה ב־לחץ רמת־גני רצוף על שער בית"ר ירושלים. כשחלו־צי הכח — שהרבני, מ. יחי־אל ופרקש — תקפו ללא הפ־סק את שערו של מורחי, ו־רק עמידתו הטובה של ה־שוער, מנעה מהירושלמים ל־שוב הביתה עם מטען שערים גדול יותר.

צבי פרקש בלט בדקות אלו בפריצותיו מן האגף, ובמ־סירותיו הרבות שלא נוצלו על־ידי חבריו.

מנגד, כמעט ולא נראו ח־לוצי ירושלים, בר־יעקב (ה־לש), הוחלף על־ידי אברהמי, וגם הוא לא יכול היה להר־ציל, בגלל מיאלי הוחלף על־ידי עובדיה, על מנת להתג־בר את ההגנה. אך דווקא דקות ספורות לאחר תחלוף זה הובקע השער לזכות ה־כח (65).

לאחר הבקעת השער, ניסו שחקני בית"ר לצאת להתק־פות על מנת לנסות ולהשוות את התוצאה. האמנם, ב־דקות לה מעטות הצליחו לחץ על שערו של מאנו, אך כאן הכדו בגרש בר־יעקב ושה־לי, על מנת לסיים את ה־התקפות בשערים.

שחקני ההגנה של בית"ר, עלו לעזרת חלוציהם, ורק לוריא נשאר בודד, על מנת לעמוד בפרץ שלפעמים היה ל־בהה. ואמנם, לאחר סדרה של התקפות על שער הכח, קיבל שהרבני כדור במרכז השדה, ופרץ עימו לכיוון שער ירו־שלים. הוא הלך על פני לו־ריא, ופעם נבוכה — בהגי־עו לאמצה נוחה ביותר — בעט בחוזקה מעל למשקוף.

קשה לציין אתמול שחקנים מבית"ר ירושלים, פרט אולי לרוני לוריא, שעמד היטב בפני חלוצי הכח, ולמרות שנפצע פעמיים תוך כדי מה־לך המשחק, ונזקק לטיפול, המשיך לשחק עד הסיום. ה־טוב בשחקני הבירה היה ה־שוער יוסי מורחי, שמנע הפ־סד בשיעור גבוה יותר.

בקבוצת הכח, היה החלק החזק מערך ההגנה, ובו הת־בלט, כרגיל, צמד הבלמים שאול כהן וגדעון שרר, ה־מהווים חומה קשה מאד ל־מעבר, לחלוצי הקבוצה ה־יריבה. המגן דני הפסל, ש־הופקד אישית על ארצי בר־יעקב, מילא את תפקידו כ־הלכה במחצית הראשונה, אך לאחר שבר־יעקב הוחלף — לא מצא הפסל את מקו־מו, והירבה לאבד כדורים בבורה שסיכנה לא פעם את שערו.

מרכז השדה היה אתמול החלק החלש של הקבוצה ה־רמת־גנית, אך הפסד זכוי יעקב לקרקו לצליה, על ק־הצליח לקיים את המשחק ל־לא „צהוב".

5

השער להכח ר"ג: משה יחיאל (65).

מגרש הפועל בגבעתיים. 2000 צופים. שופט: שמ־עון חונג. קוונים: סלר־מון והמר.

הכח ר"ג: מאנו — 5; צדוק — 4 (חקיקות), ש. כהן — 6, שרר — 5, הפטל — 4; ת. יחזקאל — 5, י. קיקר — 4, מסינג — 4 (המר); שהרבני — 6, מ. יחיאל — 5, פרקש — 5.

בית"ר ירושלים: מורחי — 6; אביסן — 5, באום — 4, לוריא — 5, נימן — 5; נ. לוי — 5, מלמיליאן — 5, ישי — 4; מיאלי — 4 (עובדיה), בר־יעקב — 5 (אברהמי), שריקי — 5.

שחקן הכח גדעון שרר (משמאל) שולח רגל ארוכה ומציל את שערו בפני הבקעה במשחק בו ניצחה הכח את בית"ר ירושלים (צילם: א. זיכקינר)

מעריב לספורטאים

ליגה לאומית בכדורגל

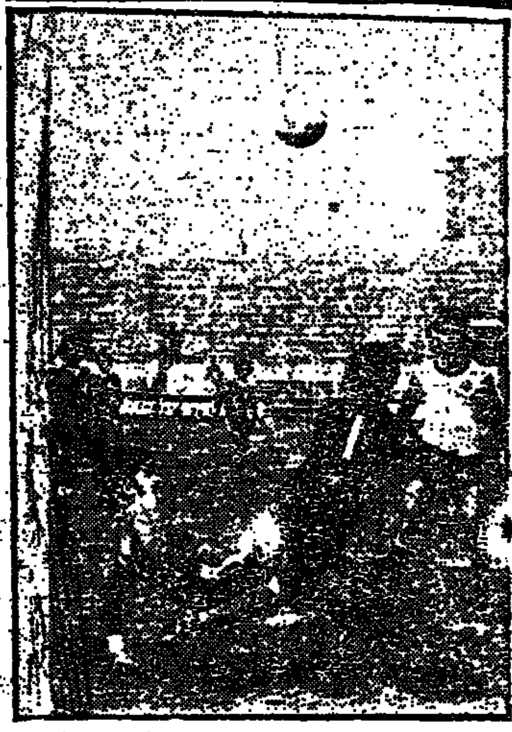
בלם בית"ר ת"א אברהם לב (על הדשא) ניסה להערים על שוער מכבי פ"ת שלמה קיל, אך הכדור חלף מעל למשקוף והתוצאה — 0—0. (צילם: א. קוטין)

איפה היא ההתקפה של בית"ר ת"א?...

בית"ר תל־אביב — מכבי פתח־תקוה 0—0

מאת **אלכס פרלמן**

הוסר יקולתה של קבוצת בית"ר תל־אביב לנצח מאז התחלת משחקי הסיבוב השני, קיבל אתמול משנה תוקף בבואתה על מגנת הטבלה, מכבי פתח־תקוה. פתח־תקוה, שהשלימה זה כבר עם ירידתה לליגה א' ו־[illegible] בשחקנים הצעירים, לא התקשתה להדף [illegible] בית"ר ת"א.

בתקופה הנוכחית של בית"ר היה על... מכבי פ"ת (3—1 במחזור ה־15). מאז, נוצחה הקבוצה במשחק אחד וסיימה חמישה בתוצאות תיקו. זה התיקו הששי בסיבוב השני שיש לזקוף בעיקר לחובת המערך הקדמי שהורכב משלושה חלו־צים נטולי עוקץ ותנופה.

שני הקיצונים, אליעזר צ־וויג וחיים קסלר, לא הצליחו לי־צור אף לא התקפה מסוכנת אחת מהאגפים. קסלר לא הז־כיר בכלום את שקדנותו ו־יעילותו בסלתו הסיבוב הרא־שון, וצווייג הירבה להסתבך בכדרורים מיותרים. היה בל־תי מדויק ולא ניסה לסכן ב־בעיטות את שוער פתח תקוה, שלמה קיל.

את החבורה השלים משה רומנו, שכשל במרבית נס־יונות הפריצה שלו ונבלם הי־טב מרחבת היריב. הוא הגיע פעמיים לעמדות הבקעה טו־בות: להחשובה (דקה 23) ניסה להעביר את הכדור ב־ידיו מעל השוער קיל, בבירה שלא נפלטה כפיני השופט; שש דקות לפני הסיום הביה ציריך בין שמש לקלדרון את הכדור אל רומנו שפרץ אך בעט לידיו של קיל. ב„סקודר" כחובות משה רומנו, המוביל בראש טבלת „מלך המבקיעים" ניתן לדרוש יותר מבעיטה ב־הכבת אחת במשך 90 דקות.

[illegible] של בית"ר תל־אביב במרבית שלבי המשחק נבעה מן המוכבים שהשקיעו שני שחקני מרכז השדה, הדף שבת ויצחק חסן. שמש היטיב לשחק במחצית הראשונה, אך בהמשך נסוג שלא לצורך ל־עבודה ההגנתית. חסן, כשפעל רבות, לקה דווקא בתחום ה־חזק שלו — בעיטות לשער. רוני קלדרון הכב הבאה במס־פר מבצעים בתוחכמים, בעי־קר במחצית הראשונה, אך כו־בר נופצו בלהי מספיק והת־בססות על הליכה בכדורים ל־רוחב בבקיה לפומק — הפי־היה אחר כך מתרוממה.

[illegible] היסודית של קשרי בית"ר היתה הגבהת כדורים לעבר משה רומנו, שלא נתי־לו עקב מתחק ראש טוב של בלם פתח־תקוה, דרוקר.

הגבה בית"ר. בראשותו של הבלם אברהם לב, לא התקשתה לסכל את בטיונות התקפה הפושרים של חלוצי פתח־תקוה המבטלים. לב [illegible] ניסה להעביר כדורים לפני הסיום [illegible] כשהבלם לב נכנס בין מגינים [illegible]. [illegible]

4

איצטדיון „בלומפילד" ביפו. 2000 צופים. שופט: אהרון שושני.

בית"ר ת"א: דוד — 5; פרל — 5, לב — 6, ג'ובוביץ — 5, נימני — 5; חסן — 5, קלדרון — 4, שמש — 5; צוויג — 3, רומנו — 4, קסלר — 3 (יצחק אברהם — 4).

מכבי פ"ת: קיל — 5; ספיבק — 5 (היבש — 4), דרוקר — 6, פיינברג — 5, מאזה — 5; הרצל שאול — 5, אופנהיים — 4, מקטל — 4; שמעון — 3, באיר מזרחי — 3, לבוקויני — 4.

בשין מיגלי נימני.

ההתקפה פ"ת היתה היוותה „מ.דל" אחד גדול. דני ספר קיני ההתקף במסכר נכונות כ־יצה במחצית השניה, והבר־רו באגף הימני, הבעיר ועקר כדור ששון, היה אף גרוע ממנו. היפסר למגינו רחבן ניכני הוכס פגילה מ"א. חלוץ ה־תה, מ.יר מזרחי, גילה הול־שה רבה כאן.

הכר לי על שוערי שתי ה־קבוצות, שמואל דוד מבית"ר ושלמה קיל מפתח־תקוה, שלא יכלו לדרוש מהנהליהם השי־לום שעות נוספות עבור זה המשחק אתמול...

הניחוש לטוטו

הכח ר"ג — בית"ר ים 1
בית"ר ת"א — מכבי פ"ת X
הפועל ב"ש — בני־יהודה X
הפועל כ"ס — הפועל פ"ת 2
הפועל חדרה — הפועל ת"א 1
הפועל ים — הפועל חיפה 1
שמשון ת"א — מכבי נתניה 2
מכבי ת"א — מכבי יפו X
בית"ר נתניה — מכבי חיפה X
מכבי חדרה — הפועל עכו X
הפו' ב. יעקב — הפו' לוד X
הפועל רמלה — מ. שעריים X
הפו' מרמורק — ה. עמידר X

דלק — דלק לאוטו

המבקיעים נעדרו

מכבי תל־אביב — מכבי יפו 0—0

מאת **נפתלי זעירא**

„יפהפה ב„בלומפילד". העננים היו תלויים באויר, אך להוציא דקות מעטות של טיפטוף קל, הגשם לא ירד. ו„שחוק" היה גם מבחינת השערים. ההזדמנויות ברחבות השערים היו מצויות, אך חלוצי מכבי תל־אביב ומכבי יפו (כמו אלה של קבוצות ביתר תל־אביב ומכבי פ"ת שסיימו משחקם קודם לכן בתיקו עקר משערים) לא היו מסוגלים לנצלן. המשקפה, כדי שיחכל את התוצאה הבלתי אהודה על כל חובב כדורגל — 0—0.

כך עברו אתמול על כ־9000 יושבי „בלומפילד", 180 דקות ללא שערים, ואולי כדאי ש־ בנוסף מסיכומי של איגוד כדורגל מאוכזב, בשערי היציאה מהאיצטדיון היפואי, כשאחנו קטובה למקלט־טרנזיסטור: „טוב שלפחות אפשר לשמוע על שערים... ברדיו".

אבל זו, כמובן, הלצה בל־בד, ומבדחות פתות היתה הו־פעתה של קבוצת מכבי תל־אביב, ממנה ציפינו ליותר ל־נוכח „ומירות האליפות" התוד־שות, שהחלו להתרונן במחנה אהדיה, לאחר המשת נצחונו־תיה הרצופים, וגם משום ש־ירבתה, מכבי יפו — שלא כמקובל אצל קבוצות תחתית — ניסתה להשיג אף היא משהו, בשחקה משחק פתוח

ואם ב־20 הדקות הראשונות, היה לנו להפתעה נעימה, מש־חקה הקליל והפשוט של מכבי יפו, שבעזרת מסירה ארוכה, הצליחו קשריה מרדכי חיים ואלברט לוי, להפעיל את ארד־אטי, שהיה הפעיל בין היפו־אים באגפו השמאלי, ולשלוט במרכז המגרש ובמשחק — הנה בבת אחת, נקטעה תנופת היפואים ובחציה השני של ה־מחצית הראשונה, שוב לא היה ספק, כי מכבי תל־אביב נטלה את רסן המשחק, ולא שמטה אותו עד לסיום המשחק.

אבל, למרות שמכבי תל־אביב היתה טובה אתמול מן היפואים בדרגה אחת, לפחות, הצליחו האחרונים לעצור את שטף הנצחונות התל־אביביים.

מכבי תל־אביב הופיעה אה־מול ללא שנים מה„אסים" שלה: ויקי פרץ (שנפצע ו־ייעדר כפי הנראה עד לסוף העונה) ודרור בר־נור (שלא שיחק בשל חילוקי דעות עם הנהלת הקבוצה על רקע כס־פי).

דייה בעובדת חסרונם של אלה, כדי להסביר את „עק־רותי" החלוצים. אמנם מכבי ת"א היתה „זכאית" לפחות ל־שער אחד, שנראה כבר כאילו נכבש, כאשר בדקה ה־18 שלח רחמים טלבי כדור אדיר מ־מרחק של 25 מטר, שנבעץ ב־משקוף שער יפו, הורחק בידי מיכאלי לרגלי קונסטנטינובסקי אולם האחרון הסתבך והכדור נלקח ממנו.

בשאר המקרים ידעה הגנת יפו — החלק החזק בקבוצה זו — כיצד להתגבר על חלוצי תל־אביב עוד לפני רחבת 16 המטרים.

היפואים היו, בוודאי, שבעי רצון מהנקודה שהשיגו במשחק־חוץ, מול יריבה ששמה הולך לפניה.

משה אונגה, שחזר לשחק ב־תוך היפואי — טרם חזר ל־כושרו, גלכד ב„בגדלים" מיד־תרים והיה איטי מדי. אברהם ארואטי שהחל מצויין, דעך ב־המשך ממש כשם שהק..צה כולה איבדה את תנופתה ו־„נעלמה" מן המגרש.

לדעתי, היה בשלב זה מקום להחזיר את ארואטי למקומו הטבעי בחוליית הקישור, כדי לערער על שליטת מכבי ב־מרכז השדה.

שחקן כזה יכול היה לארגן את משחק היפואים בחלק זה של המגרש, בעוד שהישארותו באגף השמאלי היתה בבחינת בזבוז.

כך או כך, למזלה של יפו, גלש משחק התל־אביבים ל־פסים של אדישות בלתי מו־בנת, ככל שנעו מחוגי השעון קדימה.

יוצאת דופן באוירה הרגו־עה, היתה תקרית בדקה ה־61, בה היו מעורבים שלושה שח־קנים: סמי לוי מיפו הכשיל בגסות את משה גולדנברג, תוך כדי פריצתו של זה באגף הימני ו„זכה" לבעיטה מרסנת (ללא כדור) מרגלי טלבי. ה־אחרון „הצטהב", לנוכח הכר־טיס ששלף כנגדו השופט אב־רהם קליין, שנהג בליבראליות יתר, עם השחקנים.

5

איצטדיון „בלומפילד" ביפו. 5000 צופים. שופט: אברהם קליין.

מכבי ת"א: קדוש — 5 (אלון — 5); לינקר — 5, רוזן — 5, נימני — 5, בלו — 5; עוז — 5, יהודה גרניר — 6, קר־קו — 4; גולדנברג — 5 (א. לוי), קונסטנטינו־בסקי — 5, טלבי — 5.

מכבי יפו: מיכאלי — 5; סדרינה — 5, ליאון — 6, ניניו — 5, אברהם לוי — 4; אלברט לוי — 5, סמי לוי — 5, מ. חיים — 5; בלום — 4 (בר־דרור), אונגה — 4, ארואטי — 5.

חלוץ מכבי ת"א רחמים טלבי (למטה, מימין) בעט, שוער מכבי יפו מרדכי מיכאלי זינק — אולם רק המשקוף עצר את הכדור במשחק התיקו־אפס ב„בלומפילד". (צילם: א. קוסין)

טבלת ההגינות בליגה הלאומית

		המשחקים	„כרטיס אדום" הרחקה	„כרטיס אדום" נקודות	„כרטיס צהוב" אזהרה	„כרטיס צהוב" נקודות	סה"כ נקודות שליליות
.1	(6) מכבי תל־אביב	22	—	—	8	24	24
.2	(8) הפועל כפר־סבא	22	—	—	9	27	27
.3	(11) בית"ר ירושלים	22	1	10	11	33	43
.4	(15) בני־יהודה	22	—	—	15	45	45
—	(2) מכבי נתניה	22	—	—	15	45	45
.6	(5) הפועל ירושלים	22	1	10	14	42	52
—	(13) מכבי יפו	22	1	10	14	42	52
.8	(10) בית"ר תל־אביב	22	1	10	15	45	55
.9	(4) הפועל חיפה	22	2	20	12	36	56
.10	(3) שמשון תל־אביב	22	1	10	16	48	58
.11	(1) הפועל באר־שבע	22	2	20	13	39	59
.12	(16) מכבי פתח־תקוה	22	1	10	21	63	73
.13	(7) הפועל חדרה	22	3	30	16	48	78
.14	(12) הפועל פתח־תקוה	22	4	40	13	39	79
.15	(14) הפועל תל־אביב	22	2	20	26	78	98
.16	(9) הכח־מכבי ר"ג	22	4	40	20	60	100

● המספרים בסוגריים — הדירוג בטבלת הליגה.
● „כרטיס אדום" (הרחקה) — 10 נקודות; „צהוב" (אזהרה) — 3 נקודות.

כפר־סבא חילצה את הפועל פ"ת מהמשבר

הפועל פ"ת — כפר סבא 3—1 (2—1)

מאת **איתן אורטסמן**

לביקורה של הפועל פתח־תקוה בכפר־סבא נתלוותה אתמול נופך נוסטאלגי: הפועל כפר־סבא ביקשה לשחזר את ניצחונה האחרון בעונה זו (מחזור 15, 11.1.75) על הפועל פתח־תקוה — אבל לשווא. יתרונה האיכותי של כפר־סבא לא הספיק מול התגוננות יעילה של פתח־תקוה.

אולם, את ההצגה „גנבו" דווקא שני שחקני קישור וחלוץ אחד מפתח־תקוה, אשר הבקיעו שלושה שערים המטים, כדי להותיר את התיסכול והאכזבה הכפר־סבאים עיבה. לאחר המפד ביותר שלי, רביעי בריצופות 3—1.

הפועל כפר־סבא חזרה את־ל הביתה לאחר שני הפ־רים במשחקי־חוץ (הפועל יפו ובאר־שבע), כדי ל־סביר ל־2500 אוהדיה הנאמ־ם מדוע „ירדה מכסיה" צמרת הטבלה ולמה היא ...יבת לדאוג במהירות לחי־ש מלאי הנקודות שלה.

היטיב לשאול בתום המש־ק מר מיכאל אלמוג, מגן ...יש עידית כפר־סבא: „הי־ם אפשר לגמור את הליגה ב 23 נקודות?"...

אני מסכים בהחלט עם ס־נתו של מאמן הפועל כפר־בא, שלמה שרף, כי שחקני קבוצה שכחו להבקיע שע־ים. אפשר היה להיווכח ב־ר כבר בדקה הרביעית, כי ...שר ישראל פוגל יכול היה הפסיק את „הבצורת". הא־וכה שהוא נמצא בה (הה־...יע שער אחרון במחזור ה־11), כשניצב מול יצחק ו־...וקר, אך בעט אל רגלי ה־...שוער ממצב נוח. גם יצחק ...וום הגיע למצב דומה, אך ...ב היתה רגלו של וימוקר ...ל העליונה.

אי יכולת להבקיע שערים ...אסר מול היום גורמים נכ־...דים בכדורגל, אבל הפועל כפר־סבא סגנה אתמול שלו־...זה שערים, דבר שקרה לה ...אבק פעם אחת בעונה זו (מח־...ד 14, נגד הפועל באר־שבע). רישמו של יאיר גר־...בסקי הופיעה דווקא כאשר ...בריו ערכו התקפות מסיביות ...ל שער היריב. והדבר בא ...הלמה, כי גם בעותי לא הכל ...ר נפיר.

בשתי נקודות קריטיות לד־...בה היום כפר־סבא: ההתגו־...נות שאינה הולמת, איננה ...משמעית וחסרת עשרות, ...בנושא הבקעת שערים. ...ודת האור להחידה היא ה־...שחק בין שתי רגבות העונ־...ין, שהיה אתמול באה לציון. ...אורגן ומבסיית רבות, כל ...ד לא התקרבו חלוצי ה־...צה לתחומו של יצחק ויסו־... כל זאת, אפשר להגו־... כפר־סבא לגלות יתרון ...בר, בעיקר במתנית. הש־...ה, אבל את פירות היעילות ...ספה דווקא הפועל פתח־...קוה.

בקבוצה זו מצא־חן בעיני מערך ההגנה המסור והמ־מושמע וצמד שחקני הקישור בוריס נורמן ומשה שווייצר, אשר הצליחו להעביר את מר־כז הכובד של המשחק אל הטריטוריה של היריב ברג־עים המדהימים, כאשר כפר־סבא לא ציפתה ל„מהלומה מהממת מתחת לחגורה".

בקורה קשובה אל שיעור אצל הציבית של בוטו קוטמן: הבעיטה לשער. אתמול הבקי־עה פתח־תקוה שלושה שערים בפעם השניה בעונה זו. ל־ראשונה עשתה כך במחזור הראשון, לרשת מכבי נתניה.

הליצנים מבין חובבי הכדור־רגל בכפר־סבא טוענים של־הפועל כפר־סבא יש תכונה מהרת: היא „מוציאה" קבו־צות מן המשבר. זאת כנראה מה שקרה להפועל פ"ת אשר האבק מעתה על מקום במרכז הטבלה.

שמונה דקות לאחר פתיחת המשחק דומה היה, כי כפר־סבא תעלה סוף־סוף על דרך הנצחון. בעיטת עונשין נפ־סקה לזכות הקבוצה והבוד השופט יאיר טיליגגר מתוך „תשעה צעדים" הסיט ישר־ראל פוגל את הכדור לדוד אלמוג וזה השכינו ברשת. ה־שופט טיליגגר סימן לשער על־ידי הנפת־יד למרכז ה־מגרש, אך ביטל את החלט־תו לאחר לחץ של שחקני הפועל פ"ת. לאחר המשחק נשבע טיליגגר כי „לא סי־מנתי למרכז אלא קראתי ל־שחקני כפר־סבא לבצע בעיטה נוספת".

מיד לאחר האירוע (9) ערכה הפועל פ"ת התק־פה מתפרצת ויעקב רד־בינשטיין העביר את הכ־דור לגבריאל רוזנרון. האחרון שלח בעיטה קש־תית מעל מטובסקי, כדי להבקיע שער שני בעונה זו וראשון לקבוצתו ב־משחק.

כחלוף 11 דקות העלתה פ"ת את יתרונה לשני שערים. הגנת כפר־סבא לא ידעה כיצד לבלום את משה שווייצר אשר הצליח להעביר כדור כ־דייק לבוריס נורמן והלה הבקיע שער נוסף, 2—0.

מנגד, נזכרה כאילו כפר־סבא שגם היא חייבת להג־דיל סוף־סוף לשחק כדורגל. הקבוצה אמנם עשתה זאת.

יצחק שום ספג „אזהרה צהובה" (24) — אותו ב־האורכע במשחק זה — ד־מיד הבקיע שער לאחר קרן של אברהם מרצ'נ־סקי. התוצאה והעמורה של 2—1 להפועל פ"ת.

מכאן ואילך החלה כפר־סבא להחזיק ברסן האירו־עים ואילו הפועל פ"ת הגבי־ילה את מלוא משאבי ההת־גוננות.

לנוכח הלחץ הכבד שהפ־עילו חלוצי כפר־סבא, היה שער המוזיון שאלה של זמן בלבד. אולם בדקה ה־74 ב־צע המאמן שלמה שרף חי־לוף גורלי (ו„הרג שוה" ...מורים בירה אחת"...): הוא החליש את ההתקפה כשפי־נה את ציורא אביגדורוב ב־מקום הכנן יוסף דריקס ו־הסיט את הקיצוני אלי פוס לשמאל. אחורה כמגן ימני. כך איבדה הפועל כפר־סבא הרבה מתוך מאסת איסיותו של אביגדורוב וגם ההגנה נחלשה על־ידי צירופו של חלוץ לעמדה עורפית.

ואמנם, התוצאות לא איחרו לבוא. שש דקות לפני הסיום פרץ משה שווייצר משמאל הקרים על המגן הרוש אלי פוס, שלח כדור למרכז ושם נמצא רמלר שהיה קרקטמי ומהיר מהשוער מטובסקי המוזנח. רמלר שינה את כיוון הכדור לרשת, כדי לקבוע נצחון־ישועה לק־בוצתו, 3—1.

6

השערים להפועל פ"ת: גבריאל רוזנרון (9), בו־ריס נורמן (20) ודב רמלר (84). השער להפועל כפר־סבא: יצחק שום (25).

מגרש הפועל בכפר־סבא. 2500 צופים. שופט: יאיר טיליגגר. קוונים: פרץ, באוגנז ויוסף דיאמנט.

הפועל פ"ת: ויסוקר — 6; אביגזור — 6, רו־זנטל — 6, אהרון שאלם — 5, חביה — 6; רזאי־דורן — 5, נורמן — 6, שווייצר — 6; צלניקר — 5 (סרבלסקי, רמלר — 6), רובינשטיין — 5.

הפועל כפ"ס: מטוב־סקי — 5; אברמצקי — 5, מור — 5, דריקס — 5, (אביגדורוב), איינשטיין — 5; אלמוג — 6, שום — 6, מרצ'ינסקי — 5; פוס — 5, פוגל — 5, רו־גס — 5.

15 מ־32 המשחקים בוטלו בגלל הגשם

ליגה ב

מאת **ע. יקותיאל**

„גורל חורף" ניצח אתמול את ליגה ב' בכדורגל. 15 מבין 32 המשחקים בארבעת המחוזות — בוטלו.

שלושה משחקים בלבד נער־כו במחוז דרום ב', והביאו בעקבותיהם לשינויים קלים ב־פיסגה. לראשות הטבלה טיפ־סה קבוצת בית"ר באר־שבע, שגברה במשחק־חוץ על הפועל אופקים 2—1, והפועל אילת שיפרה את מיקומה בין קבו־צות הצמרת, בעקבות נצחונה 1—0 על הפועל שיכון המזרח.

יכולת הבקעה מרשימה גילו חלוצי מכבי „השקמה" רמת־גן (המובילה בראשות מחוז דרום ב') שניצחו את הפועל גב־עתיים 7—2.

● צפון א': הפועל מגדל־העמק — הפועל כפר־רופין/בקעת בית־שאן 3—1 (1—1); הפועל חצור — מכבי אחי־בני־נצרת 2—1 (1—0); בית"ר טבריה — מכבי טבריה 7—0 (3—0); הפועל אפיקים — מכ־בי חצור 5—0 (3—0); הפועל בית־שאן — הפועל קרית־טב־עון 3—1 (2—0); בית"ר קרית־שמונה — הפועל תל־חנן לא נערך בגלל מגרש בוצי; ה־פועל קרית־חיים — בית"ר נהריה הופסק בדקה ה־50 בגלל גשם שוטף. מג'דל־כרום — הפועל נצרת עילית לא נערך בגלל אי־הופעת שופט.

צפון א'

.1	תל־חנן *	64—12	36
.2	נצרת עלית **	46—17	32
.3	מגדל־העמק *	48—30	32
.4	אפיקים	50—24	30
.5	ב. נהריה **	39—28	27
.6	כפר־רופין	38—28	22
.7	בית־שאן **	41—33	21
.8	ב. טבריה *	46—61	21
.9	אחי נצרת *	35—28	20
.10	מכבי טבריה	25—39	19
.11	קרית־טבעון	38—51	17
.12	הפועל חצור	25—41	17
.13	מג'דל־כרום *	26—29	13
.14	קרית־חיים *	21—45	11
.15	בית"ר ק"ש *	24—57	11
.16	מכבי חצור *	12—43	9

* משחק חסר
** שני משחקים חסרים

● צפון ב': הפועל מחנה־יהודה — הפועל בנימינה 2—1 (2—1); הפועל גבעת־חיים — הפועל רעננה 4—2 (1—0); בית"ר בנימינה — מכבי ביא־ליק 5—2 (3—1); מכבי „הד־שרון" נתניה — הפועל צפולה 1—1 (0—1); המשחקים ה־באים לא נערכו בגלל מגרשים בוציים: הפועל קרית־ים — בית"ר „דבי" נתניה; הפועל בית־אליעזר — הפועל גבעת־הכרמל; מכבי זכרון־יעקב — הפועל טייבה; מכבי פרדס־חנה — הפועל גבעת־אולגה הופסק בדקה ה־32 כשגבר ה־גשם.

צפון ב'

.1	מחנה־יהודה	74—13	40
.2	גבעת־חיים	58—21	33
.3	רעננה *	44—18	28
.4	מכבי זכרון *	41—40	25
.5	ה. בנימינה **	34—32	24
.6	גב.־אולגה **	35—32	22
.7	קרית־ים *	58—32	21
.8	בית"ר „דבי" *	36—37	19
.9	מכבי ביאליק	29—39	19
.10	ב. אליעזר **	18—34	18
.11	פרדס־חנה *	26—43	16
.12	טייבה *	22—51	16
.13	„השרון"	32—44	15
.14	ב. בנימינה *	27—47	15
.15	עפולה **	20—47	13
.16	גבע־כרמל *	27—62	13

* משחק חסר
** שני משחקים חסרים

● דרום א': הפועל קרית־אונו — הפועל כפר קאסם 2—0 (1—0); הפועל אור־יהודה — בית"ר חולון 3—1 (2—1); הפועל ראש־העין — הפועל „צפוף" ת"א 1—0 (0—0); מכבי „השקמה" ר"ג — הפועל גבעתיים 7—2 (0—2); המשחקים הבאים לא נערכו: הפועל כפר־שלם — בית"ר הרצליה; בית"ר לוד — בית"ר בת־ים; מכבי יהוד — הפועל „עליה" כפר־סבא. גשם שוטף קטע בדקה ה־14 את ה־משחק בין מכבי חולון לבית"ר רמת־גן.

דרום א'
(אחרי 22 מחזורים)

.1	„השקמה"	52—22	34
.2	אור־יהודה	41—22	32
.3	„עליה" כפ"ס *	36—21	29
—	קרית־אונו *	31—16	29
.5	ראש־העין	37—18	28
.6	כפר־שלם **	26—26	22
.7	כפר־קאסם	29—28	21
.8	גבעתיים	28—29	21
.9	ב. הרצליה *	28—29	20
.10	בית"ר לוד *	19—23	17
.11	ב. בת־ים *	17—24	16
.12	בית"ר ר"ג **	17—28	16
.13	בית"ר חולון *	17—33	15
.14	מכבי יהוד *	20—46	14
.15	מכבי חולון *	20—32	12
.16	„צפוף" *	18—35	12

* משחק חסר
** שני משחקים חסרים

● דרום ב': הפועל אילת — הפועל שכון־המזרח 1—0 (0—0); בית"ר באר־שבע — הפועל אופקים 2—1 (1—1); מכבי באר־שבע — מכבי רמ־לה 1—0 (0—0); המשחקים הבאים לא נערכו בגלל מג־רשים בוציים: מכבי קרית־גת — בית"ר אשדוד; הפועל אשקלון — הפועל מרחבים; מכבי יבנה — הפועל קרית־גת; הפועל קרית־מלאכי — הפועל ירוחם; מכבי ירושלים — בית"ר אשקלון הופסק ב־דקה ה־70 בתוצאה 2—1, בגלל גשם שוטף.

דרום ב'

.1	בית"ר ב"ש	32—18	30
.2	בית"ר אשדוד *	45—27	28
.3	מכבי יבנה *	35—22	28
.4	אילת	31—15	27
.5	הפ. אשקלון *	42—18	26
.6	מרחבים *	39—26	26
.7	מכבי ב"ש	27—21	26
.8	הפ. ק. גת *	24—28	21
.9	בית"ר אשקלון	29—45	19
.10	אופקים	30—25	18
.11	מכבי רמלה	21—35	17
.12	מכ. ק. גת **	19—25	17
.13	מכבי ים *	26—40	15
.14	שכון המזרח	21—33	13
.15	ירוחם **	21—39	13
.16	קרית מלאכי *	16—39	10

* משחק חסר
** שני משחקים חסרים

בובי מור

(בוא מעמוד 25)

שוך את הצעירים לגישה חד־שה בהתייחסותם למשחק".

ואמרון בסוגיה זו, צבי („דוקטור") אליך, נשיא ה־כבוד של ארגון המאמנים: „מור לא בא כדי לגלות חדש, אלא כדי להביא מור ומשמעת. המאמנים שלנו לא מתמידים בתרגילים ויש בלגאן באימו־נים".

גם המאמנים המשתייכים ל־מכבי ת"א, היו שבעי רצון מבובי מור, כמו כדי לאזן את הבטוטלה, לנוכח המאכ־זבותם של „קולבוה".

עודד הכט, מאמן הנוער: „מור הביא עימו רצינות, הת־להבות ועין חדה, הוא הכיח שצריך לעבוד יותר עם ה־שחקנים".

ליאור לויט, מאמן נערים: „מור חידש לנו הן בשטח ה־מסירה הנכונה והן בשטח ה־נגיחות. אנשה לפחות תרגיל אחד שהוא הראה, באימון ה־קרוב עם קבוצתי".

ולהשלמת התמונה, לקט מ־דברי הצעירים שהתאמנו. אילן בנדל, שחקן נערים: „הוא עייף אותנו בתרגילי כושר, במקום שיעבוד אתנו עם כדור. זה עלול לפגוע בנו במשחק המכריע לאליפות, מחר, עם הפועל רמת־גן. אך יש הת־להבות לעבוד עם שחקן גדול".

גיל אולשנסקי, בלם הנוער: „מור דירבן אותנו לשחק מהר וחזק יותר". חברו לשורות ה־נוער, גבי כהליך: „את כל ה־דברים האלה למדנו. וזה לא חדש. הוא ניסה להוסיף מהי־רות".

כדורגלן הליגה הלאומית!

בדורגלן הליגה הלאומית שיזכה להבקיע את שער היריב בנגיחות ראש, יזכה בתאר ראש הזהב - ראש פז.

הדרוג בין הכדורגלנים ייערך במשך כל עונת משחקי הליגה 1974-75 ובסיומה יוענק גביע למוביל בטבלת המבקיעים.

פז חברת נפט בע"מ מזמינה אתכם להשתתף במבצע הספורט הענקי

ראש פז

פז

באור־הרשבסקי

هكذا من الأصل

מכבי חיפה סחטה תיקו בנתניה

אהרוני מבית"ר נתניה הבקיע שער ראשון – אגמי השווה ★ בני־נצרת ניצחו בטבריה

ליגה א צפון

בית"ר נתניה — מכבי חיפה 1—1

מאת מרדכי כוליצר

יכולת טובה של שחקני בית"ר נתניה במחצית הראשונה ונסיגה הדרגתית ברמת משחקה במחצית השניה הביאו לתוצאת התיקו 1—1 עם מכבי חיפה.

אורי וינברג, מאמן מכבי חיפה, הציב בפתיחת המשחק מערך הגנתי מתוגבר, כשבתוכו נותר חסר תעסוקה החלוץ משה אדלר. מערך זה כאילו הזמין את קבוצת נתניה ללחוץ על שער מכבי חיפה — לחץ שנמשך 45 דקות, בהן הועמד שער מכבי חיפה בסכנת הבקעה מתמדת.

היתרון הנתנייתי הבולט בא לידי ביטוי בשער מרהיב בדקה ה־20: יוסי רוזנשיין השתלט על כדור במרחק של 20 מטרים משער חיפה והוכשל על ידי תורג'מן. מאמן בית"ר נתניה, ציון אהרוני, הורה לחלוץ הצעיר הרצל פרוטי לבעוט וזה בעט בכדור בחוזקה. הכדור חדר מבעד ל„חומה" החיפנית — לרשת.

בדקה ה־35 הגביה פרוסה כדור עונשין ממרחק של 35 מטרים אלכסונית משער בית"ר. אהרן גרשגורן נגח לרוחב השער. הבלם, ישעיהו שוהגר, שהעפיל לעזרת החלוצים, בעט מן האויר לכיוון השער תוך שהוא מנצל את יציאתו של שוער נתניה, — שמואל לרמן, משערו, אולם רגלו של בלם נתניה, עמנואל אהרוני מנעה שער בטוח.

במחצית השניה נסוגו שחקני בית"ר נתניה לעבר שערם והירפו בכך מלחצם על שער מכבי חיפה.

את הנקודה בטבלה בה זכתה מכבי חיפה, חייבת הקבוצה למשה אגמי, אשר נכנס לשחק בדקה ה־54 והבקיע את שער השויון.

בדקה ה־68, נשלח הכדור במפתיע לעבר שער נתניה. יעקב חדד מנתניה ואגמי מחיפה, אצו לעבר הכדור, תוך כדי המירוץ לכדור פגעו השנים איש ברעהו ונפלו על הקרקע. השופט משה מורחי קבע בעיטת עונשין לזכות מכבי חיפה כ־20 מטרים משער בית"ר. יואב לוי הציב על החומה של השחקנים ושלח את הכדור לעבר שוהגר, שהעפיל להתקפה. שוהגר בעט את הכדור לרוחב השער, שמואל לרמן יצא משערו והדף את הכדור לעבר משה אגמי, שבעט מקרוב פנימה לשמחתם הרבה של חבריו לקבוצה.

עד לסיום המשחק נתנו החיפנים על שערם במטרה לשמור על התוצאה — 1—1.

3000 צופים חזו במשחק שנערך במגרש מכבי נתניה.

בית"ר נתניה: לרמן; ארבה, חדד, אהרוני, דרור, כהלי, רינגו, חביב; רוזנשיין, ברשי (בן־יקים), פיטוסי.

מכבי חיפה: שוורץ; קרמר, (אגמי), שוהגר, תורג'מן, עפרוני (כנאוה); ברגה, בלנק, פרוסה; גרשגורן, אדלר, י. לוי.

משה אגמי (משמאל) מבקיע את שער השויון לחיפה במשחק עם בית"ר נתניה.
(צילם: י. סימיונסקי)

הפועל נתניה — קרית־אתא 1—0

שער יחיד שהבקיע רחמים גניש, בבעיטת 11 מטרים, העניק אתמול לקבוצתה, הפועל נתניה, נצחון על הפועל קרית־אתא במשחק שקול אשר תוצאת תיקו היתה הולמת יותר את שהתרחש בשדה.

שתי הקבוצות גילו יכולת משביעת רצון, במשחק שנערך בגשם שוטף. בעיצומה של מחצית ברד כבדה הגביה שער קרית־אתא, השוער דינר הדף את הכדור לעבר בלייברג, הוא המשיך את הכדור בבעיטה ישירה לשער הריק, ולבלם האורחים דב עצמון לא נותר אלא לבלום את הכדור בידו.

בבעיטת 11 המטרים דייק רחמים גניש וקבע — 1—0 לנתניה.

בהמשך ניתנו לאורחים מקרית־אתא כמה הזדמנויות להשוות את התוצאה. רייס כ־נכנס לשחק, במקומו של כלה, החמיץ שתי הזדמנויות הבקעה במהלך המחצית השניה.

שפט אליאס אשכר, לעיני 300 צופים, במגרש הפועל בנתניה.

הפועל נתניה: וייסגר; כהלון, גניש, חסיס, כ. כהן; בבת, פרסוג, (צלג), זהנצי־בקי; בנק, בלייברג, פסיק.

קרית־אתא: דינר; שהל, עצמון, אקרס, כבירה; כ.ה, (רייס), פיקה, פינקבלד; גולדשטיין, דמארי, תורג'מן (אסקפה).

רמת־גן — קרית־שמונה 1—0

מאת אילן שטרסברג

שער בודד מרגלי יוסף נעים, שחקן הקישור של הפועל רמת־גן, העניק אתמול לקבוצתו נצחון־ביתי דחוק (1—0) על קבוצת התחתית הפועל קרית־שמונה.

המשחק לא עמד על רמה גבוהה. המגרש הבוצי מנע משחקני שתי הקבוצות לפתח משחק מסירות שוטף ומדוייק. שחקני קרית־שמונה התגוננו במשך רוב זמן המחצית הראשונה. למרות העדיפות שהיתה לשחקני רמת־גן בשדה הם לא שיכנעו במשחקם והתקפותיהם לקו בחוסר תיאום ויכולת סיום.

למרות שלא השקיעו מאמץ מיוחד ובמשחקם לא ניכרה התלהבות יתרה, זכו שחקני רמת־גן בשער בדקה ה־40: יוסף נעים, קלט כדור מחייק, חלף בכדרור מהיר על פני שני שחקני ההגנה של קרית־שמונה והבקיע את השער.

במחצית השניה חל שיפור במשחקם של שחקני קרית־שמונה ויחסי הכוחות התאזנו. הירוקים יזמו מספר התקפות על שער רמת־גן וחשפו חוסר יציבות בהגנה, להוציא את השוער נורדמן, שמנע בכמה עבירות נאות „אי־בעיר" מוזרי מקבוצתו. אחת מן ההתקפות הללו כמעט הכתירה מה בשער. קנר בעט לעבר השער, הכדור נבלם במשקוף העליון של השער, נחת על קו השער והורחק.

שפט ברקת, לעיני 2500 צופים.

קרית שמונה: בוריר; בריוק, שאול, לתפסי, אלגרבלי; דנן, עמרי, גבשני; קירוב, קנר, פחימה.

רמת־גן: נורדמן; שפרן, בוקסנבאום, וילקומירסקי, ת. לוי; ר. לוי, לשופמן, נעים; דנישבסקי, חייק, זילבר.

בני־נצרת — טבריה 1—0

מאת שמואל סגל

במאבקה להחלץ ממסבכת הנשירה לליגה ב' הפגינה אתמול קבוצת בני־נצרת משחק שאפתני בטבריה וניצחה את הפועל המקומית 1—0.

שחקני הפועל טבריה הפגינו משחק אדיש, שהתבטא בלחץ מועט ובלתי תכליתי על שער בני־נצרת. רוב התקפות הטבריינים נחסמו לפני מערך ההגנה היעיל של הקבוצה האורחת מנצרת.

המגרש הבוצי הפריע לא מעט לשחקני שתי הקבוצות לפתח משחק מהיר. עם־זאת לא מנע הדבר מקאיד מנצרת לנצל בדקה ה־35 השמטת כדור של שוער הפועל טבריה, נלקבץ, ולהבקיע שער — שהיה שער נצחון.

שפט שכטר לעיני 250 צופים.

בני־נצרת: סעיד; אבו־שרה, דרויש, סתי, שחדה; קוים, עוב, קילנג, סביח, מדאגי, קאיד.

הפועל טבריה: נלקבץ; (ויצבן), כהן, חורי, דרעי; א. גוזלן; כתורסי, (שובי) בן־יעקב; ב. גוזלן, ש. לוי, גרליה, אבוטבול.

נהריה — צפת 1—1

מאת יוסף גרנות

במשחק שנערך בנהריה סיימו קבוצות הפועל נהריה והפועל צפת את המשחק שנערך אתמול בנהריה בתיקו 1—1.

בשל המגרש הבוצי והחלקלק לא התקשו שתי הקבוצות לפתח משחק ראוי לשמו ומול מערך הגנתי מתוגבר של קבוצת צפת הירבו שחקני נהריה לתקוף — אלא שחלוציהם החטיאו את הרגל הבטיחות.

השער הראשון הובקע בדקה ה־23. רמזי מצפת ניצל פירצה בהגנה והבקיע את השער מקרוב.

בדקה ה־34 הצליח יוסי גרינברג בנהריה להשוות את התוצאה בבעיטה חזקה מ־25 מטר.

שפט אברמוביץ, לעיני 1000 צופים.

נהריה: כהן; פרוקה, אהנגי, ברגב, קוזה, זהאן, צבי, דהרי, (פרמל); בוט־שולי (הורי), פלויצי, ברנר.

צפת: הררי; קרש, לוי, תרח, בן־חיים; פרישמן, חביב, יוסי כהן, בם, אלקיים, רמזי.

הפר' הרצליה — מכבי הרצליה 3—0

מאת רפי שיף

14 פעמים נפגשו קבוצות מכבי והפועל ב„דרבי" של הרצליה. שבעה משחקים נסתיימו בתוצאת תיקו ובארבעה משחקים ניצחה קבוצת הפועל. למכבי, היה זה אתמול נצחונה השלישי, והפעם נצחון „חלק" — 3—0.

היה זה משחק קשה. בנוסף לצבעונות הטבעית המלווה כל משחק „דרבי" — היו גם תנאי המגרש גרועים. שדה המשחק נראה כאגם.

אתגר מיוחד במשחק זה, היה לגדעון כהן, מאמנה של מכבי הרצליה, אשר במשך 15 שנה היה שחקן ומאמן בהפועל הרצליה. הפעם הוא נמצא מצדו השני של המיתרס וזכה בנצחון יוקרה גדול.

במחצית הראשונה היה המשחק „פושר". היתרון נטה לצידה של קבוצת הפועל.

המיפנה לטובה במשחקה של מכבי בא בזכותו של עמי יערי. שחקן זה, אשר נכנס לשחק במחצית השניה, הפיח רוח חיים בקבוצתו, פעל רבות ואף הבקיע את השער השני במשחק.

בדקה ה־61 נהדף כדור קרן של סטיבלמן ממכבי. הכדור הגיע ל„זיסו" מסיקה, אשר מ־16 מטרים הכניע את ניר ויסוקר, שוער הפועל — 1—0 למכבי.

בדקה ה־65 הגביה כנין כדור־קרן. עקרב מהפועל ונסים כהן ממכבי ניסו להשתלט על הכדור, אשר הגיע בסופו של דבר לעמי יערי והוא הכניע את שוער הפועל — 2—0 למכבי.

שלוש דקות לפני הסיום קיבל יערי כדור במרכז המגרש, כידרר לעבר שער הפועל ובעט לשער. ניר ויסוקר הדף ופרץ קוליק, השלים את נצחון מכבי ל־3—0.

שפט יוספזון, לעיני 2000 צופים, בהרצלדיון בהרצליה.

מכבי הרצליה: לנדכברג; כנין, מסיקה, פרומן, גניש; חדד, כהן, שטיבלמן; דהאן (יערי), קוליק, קזיבו (כבי).

הפועל הרצליה: ויסוקר; הזין (גרציאני), שידלובסקי, עקרב, עמדי; פוקס, כיהוא, גרניה; רבסט, כוזאי (לגזיאל), כאלם.

שאול חייק (מימין) בהתקפה של הפועל רמת־גן על שער קרית־שמונה.
(צילם: א. זיסקינד)

מעריב לספורטאים

ליגה א' בכדורגל

ליגה א' הצדיעה לליגה הלאומית

ליגה א' הצדיעה אתמול לליגה הלאומית. בעוד שמשחקי הליגה הלאומית נערכו במועד והגיעו לסיומם — נדחו ששה משחקים בליגה א' בגלל מזג־האויר הגשום.

במגרש מכבי חדרה תפסו כמאתים צופים מקומות ביציעים כדי לחזות במשחק בין מכבי המקומית והפועל עכו, אולם השופט צבי שריר פסק, כי המגרש אינו ראוי למשחק. במגרש הפועל חדרה אמור היה להיערך המשחק בין הפועל טירת הכרמל ונחליאל אולם השופט ניב קבע, שהמגרש אינו כשיר למשחק. באותו מגרש נערך שעה וחצי מאוחר יותר משחק הליגה הלאומית בין הפועל חדרה להפועל תל־אביב...

בבאר־יעקב הופסק המשחק בין הפועל יהוד והקבוצה המקומית בדקה ה־26 במצב של 0—0, בעקבות ברד כבד שניתך ארצה.

בדרום אמורים היו להתקיים שני משחקי־צמרת בין הפועל מרמורק למכבי רמת־עמידר והפועל רמלה — מכבי שעריים. שני המשחקים לא נערכו לאחר שהשופטים ראו את המגרש מוצף. גם המגרש בבת־ים היה אתמול מוצף והמשחק בין הפועל בת־ים ונס־ציונה — נדחה.

בין עשרת המשחקים שנערכו אתמול אפשר לציין את תוצאות התיקו (1—1) שכפו בית"ר נתניה על מכבי חיפה והפועל רמלה על הפועל ראשון־לציון (1—1). מעניין, כי בשני המשחקים היו קבוצות הצמרת מחיפה ומראשון־לציון בעמדה נחותה — והן שהשיגו את שערי השוויון.

הפועל הרצליה, שהוכתרה בתואר הבלתי רשמי של „אלופת התיקו" (עם 17 תוצאות תיקו מ־22 משחקים) — לא הצליחה אתמול להשיג אפילו תיקו — ב„דרבי" העירוני, מכבי הרצליה ניצחה 3—0!

בני נצרת הפתיעה בנצחון־חוץ בטבריה 1—0. ולעומתה נוצחה הפועל חולון בבית־שמש 0—1, וסכנת הנשירה תלויה מרחפת עליה בצורה רצינית.

מחוז הצפון — לאחר המחזור ה־22

1.	מכבי חיפה	12—27	31
2.	עכו *	13—33	28
3.	רמת־גן	19—32	26
4.	בית"ר נתניה	17—21	23
5.	מכבי הרצליה	27—25	23
6.	הפועל נתניה	27—27	22
7.	מכבי חדרה *	24—25	21
8.	טבריה	18—18	21
9.	הפועל הרצליה	21—19	20
10.	טירה *	23—20	20
11.	צפת	26—18	20
12.	נהריה	18—13	20
13.	נצרת	25—22	19
14.	קרית־אתא	25—13	19
15.	קרית־שמונה	31—22	18
16.	נחליאל *	25—16	17

* משחק חסר.

מחוז הדרום — לאחר המחזור ה־22

1.	רמת־עמידר *	14—34	[illegible]
2.	ראשון־לציון	24—43	[illegible]
3.	יהוד *	14—32	[illegible]
4.	בת־ים *	22—35	[illegible]
5.	דימונה	24—26	[illegible]
6.	שעריים *	25—36	[illegible]
7.	מרמורק *	17—23	[illegible]
8.	בית"ר רמלה	19—21	[illegible]
9.	באר־יעקב *	29—25	[illegible]
10.	לוד	12—27	[illegible]
11.	בית־שמש	13—29	[illegible]
12.	הפועל חולון	27—23	[illegible]
13.	אשדוד	35—28	[illegible]
14.	נס־ציונה *	30—24	[illegible]
15.	הפועל רמלה *	28—16	[illegible]
16.	בית"ר יפו	54—14	[illegible]

* משחק חסר.

בשבת הקרובה ייפגשו במחוז הצפוני: בית"ר נתניה — הפועל רמת־גן; הפועל עכו — טירת הכרמל; מכבי חיפה — הפועל טבריה; הפועל נחליאל — הפועל נתניה; קרית־אתא — הפועל נהריה: מכבי הרצליה — בני־נצרת; מכבי חדרה — הפועל הרצליה; הפועל קרית־שמונה — הפועל צפת.

במחוז הדרומי ייפגשו: מכבי רמת־עמידר — הפועל בית־שמש; הפועל חולון — הפועל בת־ים; הפועל דימונה — ראשון־לציון; מכבי שעריים — בית"ר יפו; הפועל לוד — הפועל יהוד; אשדוד — באר־יעקב; בית"ר רמלה — מרמורק; נס־ציונה — הפועל רמלה.

„דרבי" ללא שערים ועם שני מורחקים

נוער

מאת אלכס פרלמטר

14 מבין 24 משחקי הליגה העילית לנוער — לא נערכו אתמול, בגלל מזג־האויר הגשום. משחק המוקד של הליגה העילית לנוער, ה„דרבי" בין הפועל תל־אביב למכבי תל־אביב, הסתיים אתמול באכזבה רבה — ללא שערים. בדקת הסיום הרחיק השופט ע־י־אל מן השדה את יוסי אביב ממכבי ולוזי מהפועל.

המובילה במחוז המרכז — גדנ"ע יהודה, הגדילה את הפער בצמרת לשתי נקודות, בעקבות נצחונה המשכנע 6—1, על בני־יהודה ת"א.

מכבי יפו והפועל ראשון־לציון שיחקו עשר דקות בלבד ולא הבקיעו שערים, לפני שהגשם קטע את ההתמודדות ביניהן. קבוצת הכח־מכבי רמת גן לא הופיעה למשחקה הביתי עם אור־יהודה. זאת, בעקבות הסיכסוך של הכח במאמנם המתפטר, שמואל קייקוב, ו... להופיע עד שיחזור להפקידו.

יתר שלושת המשחקים שנועדו להערך במחוז המרכז (הפועל קרית־אונו — שמשון ת"א; מכבי רמת־עמידר — הפועל חולון; ס.כ. נס־ציונה — בית"ר ת"א) נידחו בשל תנאי מזג האויר.

הגשם פגע קשות גם במחוז הצפון, בו נערכו שני משחקים בלבד. הפועל קרית־אתא הביסה את הפועל מגדל־העמק 5—0 והפועל נהריה גברה על הפועל צפת 2—1. הפועל חיפה והפועל כפר־קרע לא התמודדו בשל אי־הופעת השופט המיועד והמשחקים מכבי צור־שלום — מכבי חיפה ובני־נצרת — הפועל עכו, נדחו בגלל הגשם.

הצועדת בטבלת מחוז השרון, מכבי נתניה, גברה על בית"ר דב נתניה 2—0. הפועל פתח־תקוה ביססה את מעמדה בצמרת בעקבות נצחונה הביתי על בית"ר נתניה 3—1. הפועל כפר־סבא גברה על גדנ"ע צודר 2—1.

יתר המשחקים שעמדו להתקיים אתמול במחוז השרון (הפועל גבעת חיים — מכבי פתח־תקוה; הפועל חדרה — הפועל רעננה; הפועל נחליאל — הפועל רמת־גן) לא התקיימו בשל מזג־האויר הסוער.

במחוז הדרום זכו שתי נציגות הבירה בנצחונות־חוץ חשובים. הפועל ירושלים ניצחה את הפועל דימונה 1—0 משערו של אייל צילב. בית"ר ירושלים גברה באשדוד על קבוצת הפועל המקומית 2—0 בשעריהם של אמנון ומימון. שחקן הפועל „השלושה" באר־שבע, ספורטה, כבש את שער הנצחון לזכות קבוצתו במשחקה עם נה־דוד רמלה.

מכבי שעריים הובילה 1—0 נגד הפועל לוד אך ההתמודדות הופסקה בעקבות מטר סוחף.

ה„דרבי" של אשקלון בין הפועל למכבי והתמודדות שאמורה היתה להיות ברמלה בין קבוצת בית"ר המקומית והפועל מרמורק — נידחו בגלל הגשם.

הופיע „ידען ספורט 1975"

בהוצאת מכון וינגייט, הופיע ספרם של ד"ר אריאל זכרי והעיתונאי יעראל פז „ידען ספורט 1975", הכולל חומר אינפורמטיבי על כל ענפי הספורט הנהוגים במדינה, כולל תוצאות, שיאים, הישגים וכו'. בספר תוצאות כל המשחקים הבינארציים שקיימה כל אחת מנבחרות הספורט של ישראל.

★ בליגה המקצועית האמריקנית בכדורסל (נ.ב.א.) נמצאות הקבוצות „בוסטון סלטיקס", „וואשינגטון", „שיקגו בולס" ו„גולדן־סטייט סן פרנציסקו" — בראש הליגה העיוניות.

ראשל"צ איבדה נקודה במגרשה

סיימה (1—1) עם בית"ר רמלה ★ הפועל חולון נוצחה בבית־שמש והתחלקה לתחתית

ליגה א דרום

ראשון־לציון — בית"ר רמלה 1—1

מאת יצחק פרי

הפועל ראשון־לציון שמטה אתמול במגרשה נקודת ליגה חשובה, כאשר סיימה את משחקה עם בית"ר רמלה בתיקו 1—1.

פתיחת המשחק לא העידה על התוצאה העשויה להרשם בסיומו, שכן שחקני בית"ר רמלה היו טובים יותר, יזמו וסיכנו פעמים רבות את שער ראשון־לציון. בדקה ה־39 הבקיע שער יתרון מרגלי בר מימון.

בפתיחת המחצית השניה החלה הפועל ראשל"צ לגלות את יכולתה הטובה ושלטה ברוב מהלכי המשחק, אולם חלוציה יעקובי ווייצמן הירבו להחטיא.

בדקה ה־66 הבקיע וייצמן את שער השויון כאשר בעט מ־25 מטרים לבין חיבורי הקורות. השוער המצוין ספירו, זינק לעבר הכדור, אך לא הצליח למנוע את חדירתו לרשת. תוך כדי זינוק נפגע השוער והוחלף.

השופט דוד יצחק גילה יכולת שיפוט נמוכה. הוא לא שלט במתרחש בשדה.

חזו במשחק 1000 צופים.

הפועל ראשל"צ: איפין; מזרחי, בן־הרוש, שלום, יונגר; רביעוביץ, מיואל, הלל; קליצקי (שמעיה), יעקובי, וייצמן.

בית"ר רמלה: ספירו (תרסת); יעקב כהן, ניסים לוי, קבנלה, יצחק אברהם; שוקרון (חדד), אזרי, מישהשוילי; מקיה, מירושוילי, בר־מימון.

בית"ר יפו — לוד 1—1

מאת רזי יקותיאל

בית"ר יפו, המדורגת בתחתית טבלת המחוז הדרומי, סחטה אתמול נקודת טבלה מהפועל לוד, כאשר סיימה עמה את המשחק בתיקו 1—1.

שחקני בית"ר יפו, שהשלימו כבר עם ירידתם לליגה ב' — שיחקו ללא כחות התרגשות, גילו משחק טוב ותקפו ברוב שלבי המשחק.

תנאי המגרש הבוציים והגשם הטורדני, הקשו על שחקני שתי הקבוצות. השחקנים לא הצליחו „להתאקלם" בתנאי המגרש הקשים ולעיסת הבוץ שהיתה ברחבת השערים, למרות שהגיעו למצבי הבקעה רבים נכשלו החלוצים בבעיטתם לשער והכדורים נעצרו בשלוליות הבוץ.

לאחר מחצית ללא שערים נפתחה המחצית השניה בלחץ כבד של חלוצי בית"ר על שערו של בנאדוס, שוער לוד. בדקה ה־52 השיגה יפו שער יתרון: אמנון כהן בעט כדור עונשין מ־16 מטר, הכדור פגע ברגלו של בראונשטיין מלוד וחדר לשער.

חמש דקות לפני סיום המשחק הצליח סרוסי מלוד להכניע את ג'ורג', שוער יפו, ולהשוות את התוצאה ל־1—1.

שפט משה גאון, לעיני 100 צופים.

בית"ר יפו: ג'ורג'; תורשתי, בן־אדרת, י. קסטרויאנו, פפו, איזקוב, א. כהן, בן־ציון; בכר, א. קסטרויאנו, מוריס.

הפועל לוד: בנאדוס; אורעי, ש. לוי, זהבי, ויגדורוביץ, (אסקטלן); ציפרוס, בראונשטיין, (ש. סרוסי), א. כהן; י. סרוסי, כרודה, י. לוי.

בית־שמש — הפועל חולון 1—0

מאת גד ליאור

„כמה נקודות שהם יתנו לנו — ניקח" — הבטיחו אתמול, בפתיחת המשחק בבית־שמש, מאמן הפועל חולון, זאב פרגליק, אולם הניקי האדום הושאר את הנקודות לירוקים, וידה בנצחונם — 1—0.

בגשם שוטף, שליווה את המשחק, הקשה על כדורגלני שתי הקבוצות לפתח משחק כדורגל בעל רמה. בפרט אמורים הדברים לגבי הפועל חולון, שהפיצה בצבר בליגה הלאומית, שבעקבות הפסדה אתמול הדרדרה לעמדה הנחותה ביותר בתולדותיה.

רק בדקה ה־70 הצליח רפי אברהמוב להבקיע. מתוך ערבוביה ברחבה הבוצית של שער הפועל חולון, בעט את הכדור בבעיטה חזקה פנימה.

שפט שמעון סלומונוביץ, לעיני 750 צופים באיצטדיון בבית־שמש.

בית־שמש: שוה; ח. כהן, אלוליה, ע. לוי, כבאג; א. קבלה, י. קבלה, א. בן־שושה; שרעבי (דהאני), אברהמוב, עמרם.

הפועל חולון: רשה; שלומן, לזרוביץ, שבי־בס, שטמר, ברוקם (מנצור), ג'ורבי, פילפון; זיותי, יעקובי, בוזגו.

אשדוד — דימונה 1—1

מאת יהודה נחשון

במבוך המוחץ ממסבכת הנשירה לא הצליחה הפועל אשדוד להחיץ יותר מנקודה אחת מהפועל דימונה (1—1) שהובילה 1—0 במחצית.

הפועל אשדוד פתחה את משחקה בלחץ רצוף והתוצאה לא איחרה לבוא: בדקה ה־17 בעט הרשקוביץ לשער, מגיני דימונה התקשו להרחיק את הכדור, בגלל ביצת הבוץ ברחבת שערם והדוקוני בעט והבקיע.

בהחילה המחצית השניה נראה היה שאשדוד תגדיל את היתרון. אולם חלוצי דימונה התעוררו והחלו לסכן יותר את שערו של כהן.

בדקה ה־64 השמיט כהן, שוער אשדוד, כדור ופרץ חכמ את הכדור לשער והשווה ל־1—1.

מכאן ועד לסיום לחצו שחקני אשדוד אך ללא תוצאה. המשטרה סייעה בידי השופט משולם לצאת מן המגרש בשלום. 500 צופים במשחק שנערך באשדוד.

אשדוד: כהן; אוחו, בלחה, גליגה, ששון, דהן (כהן), אבוש, צדוקוני, מגרו, הרשקוביץ, אלקיים.

דימונה: סמודצה; [illegible] ב. קיוק, צורה, נחמני; [illegible] דבתו (ד. אגוזו), ב. חכמ..., אביטן (אפרגן), פרח, קזואי.

ISRAEL SABRAS יסראל סאברס
משחק הליגה המקצוענית האירופאית
מחר יום שני 3.3.75 בשעה 8.00 בערב
בהיכל הספורט תל־אביב
הסאברס נגד ספרד
בואו לראות את הסאברס בדרכם למקום הראשון בליגה
כרטיסים בהדרן וביתר משרדי הכרטיסים
בהולי צה"ל ונוער כרטיסים החל מ־7.00 ל"י
ובערב המשחק בקופות ההיכל
טאפו
לאנשים שיש להם טאפו

בית המדרש הממלכתי למורים לחנוך גופני - א. ס. א.
מכון וינגייט · אגוד ספורט אקדמאי
מרוץ שדה לזכרו של עמיצור שפירא הי"ד
המרוץ יערך ביום רביעי, כ"ב אדר תשל"ה, 5.3.75 במכון וינגייט
המעוניינים להשתתף יופיעו למרוץ ביום התחרות בשעה 15.00
אחה"צ (אין צורך בהרשמה מוקדמת)
לוח זמנים:
15.30 — טקס פתיחה ואזכרה
15.45 — גברים 5000 מטר עממי
15.55 — נשים 1500 מטר עממי + תחרותי
16.20 — גברים 5000 מטר תחרותי
17.00 — חלוקת הפרסים
מוזמנים להשתתף: ספורטאי אגודות, אגודות סטודנטים, חיילים,
בני נוער ובודדים
במסגרת המרוץ תערך אליפות א.ס.א. במרוצי שדה

ליגה בקצב הסילון

142 ימים לאחר שנפתחה — הגיעה לסיומה הליגה הקצרה ביותר שידע הכדורסל הישראלי ✱ גוברת האלימות במגרשים ✱ האלופה, מכבי ת"א, תעמוד בעונה הבאה מול יריבות קשות יותר

מאת משה לרר

אינני זוכר ב־20 השנים האחרונות ליגה בקצב כה מהיר, ממש קצב סילוני. ואם אני שואל את עצמי מדוע הדהים 182 משחקי ליגה למסגרת של 142 ימים — קשה לי למצוא מענה. הכדורסלנים שלנו עדיין במאמצים של הכוכבים ולא היתה אפילו כל הצדקה ל„ייבוש" — שלמרבית הפלא נסתיימה רק 48 שעות אחרי המועד המקורי שנקבע לה (25 בפברואר).

אבל אין ספק כי היו סיבות, והראשית העיקרית בעזבה בסיור המשחקים בארצות־הברית, אליו עמדה הנבחרת להמריא הבוקר. לשם זאת, היה על השחקנים לנכוע הלוך וחזור למגרשים השונים, רק כדי להוכיח שמזג האויר מונע בעד־קידמם; לשם כך היה על השחקנים לשחק במגרשים פתוחים, בקור עז; לשם כך היה צורך לשלול מהשחקנים פגרה מינימאלית בין סיבוב לסיבוב הזמן והכנה לאירועים בינלאומיים במסגרות השונות בגביעי אירופה.

אך כל זאת כבר נעשה — האיש לא יכול להחזיר את מחוגי השעון. הרשו לי, עם כל דברי הביקורת שיש לי על הליגה, להפגין צל־של אותו בחור צעיר, נפתלי גרשונוביץ שמו, הכו הליגות באיגוד הכדורסל. רבים וטובים לעגו לו, כאשר חילק בתחילת העונה את תכנית המשחקים וקבע כי יום 25 בפברואר ביום הסיום. הוא למרות כל פגעי מזג האויר הכתיימה הליגה במועד — לא נותר לנו אלא לברכו על התושיה שגילה.

בזה"ד העליון של האיגוד. בערעורה על החלטת ועדת המשמעת להרכיבה על אי הכנת מגרשה למשחק עם הפועל גבעת־ברנר־יבנה, ביקשה מכבי רמת־גן לסיים את משחקי הליגה על המגרש ולא סביב שולחן הדיונים. בזה"ד גרס אחרת ו„פה אחד" החליט כי תקלת חשמל סכנית איננה בבחינת „כוח עליון".

צדם גם המשחק המסיים בליגה של מכבי חיפה והפועל עפולה ש„גדר" לכפר־גליקסון, אחרי התפרעות המתית במגרש בעפולה, בתום המשחק הקובע נגד ביתר ירושלים.

ואם כבר מדובר במשחק זה, כיצד לא להתייחס לעונש ההרחקה שהוטל על מאמן בית"ר ירושלים, דוד קמינסקי, מבלי שלשחקן תינתן האפשרות להתגונן. בעצמי חיפשתי את קמינסקי ימים ולילות ונאמר לי שהוא משרת בצה"ל. האם זו איננה סיבה מספקת לוועדת המשמעת כדי להתחשב בה ולדחות לשבוע את הדיון?

● **קהל מתפרע**

לצערי — על כל האורות שמצאתי בליגה (והיו כאלה — קבוצות חדשות, שחקנים צעירים ומוכשרים) מעיב ברם חדש: הקהל. עפולה, חיפה ורמת־גן אינן עוד „בלעדיות" בשטח ההתפרעות. גם תל־אביב הגדולה, הסגורה המסוגרת כביכול, פתחה שעריה בפני אותו אלמנט בלתי רצוי במגרשים. ההופעות האחרונות של הפועל תל־אביב ב„היכל הספורט" ביד־אליהו, גררו שורה של מקרי התפרעויות שהצריכה התערבות משטרתית.

אם כך צריכים להיות פני הליגה — מוטב לוותר על התענוג המפוקפק של ישיבה באולם. ולקראת העונה הבאה עלינו (לטובה?) נצטרך ללא ספק להתייחס לנושא כאוב זה.

● **נעלמו הברק והיופי**

לא נוכל במסגרת צרה זו להתייחס לליגה הלאומית כאספקט רחב. נעשה זאת החל במחר, בניתוחים ובנתונים סטאטיסטיים שונים. באיך זאת: הברק של האלופה, מכבי תל־אביב, הועם, על ידי ההפסד היחיד שספגה במחזור ה־25 מידי הפועל רמת־גן, אלא בכלל.

אם זו תוצאה של מאמץ משולב של ליגה והופעות בגביע אירופה, ואם זו תוצאה של קפיאה על השמרים — עובדה כי הרבה מן הברק והיופי של המכבים נעלם במרוצת העונה ואין לי ספק כי בעונה הקרובה תהיה האלופה הבאה מתל־אביב נתונה ללחצים חזקים יותר מצד הקבוצות היריבות.

אמרנו דברים דומים גם לפני שנתיים ושלוש ותמיד זכתה מכבי תל־אביב בתואר בקלות. אולם פחות מכל תצטרך האלופה להיות מופתעת — אם אמנם ישיגו אותה ידי היריבות.

(רשימת סיכום ראשונה)

קפלן — „היעיל ביותר"

סטיב קפלן, כדורסלן הנבחרת הלאומית והפועל רמת־גן, נבחר על ידי מאמני הליגה הלאומית כ„שחקן היעיל ביותר" של הליגה הלאומית לעונת 1974/5. 13 מאמנים השתתפו במשאל, שנערך בחסות חברת „זניט" ומערכת „מעריב" ותשעה מהם נתנו קולם לקפלן בן ה־25, יליד ארה"ב, שהתגייס לפני שבועיים לצה"ל והבוקר המריא עם הנבחרת למסע משחקים בארה"ב.

המאמנים שבחרו בקפלן כ„שחקן היעיל ביותר", ציינו כי סטיב תרם את החלק הגדול ביותר להצלחת קבוצתו, הפועל רמת־גן, שדורגה במקום השני בליגה והצליחה במחזור ה־25 להנחיל לאלופה, מכבי תל־אביב, את הפסדה היחיד בעונה.

בקפלן בחרו המאמנים הבאים: חיים שטרקמן (מכבי ת"א), צבי לובצקי (הפועל רמת־גן), יהושע רוזין (גבת־יגור), אריה דוידסקו (הפועל ירושלים), רלף קליין (הפועל חיפה), דוד קמינסקי (בית"ר ירושלים), חיים בוכבינדר (מכבי חיפה), רני כהנא (הפועל עפולה).

כמועמדים נוספים לתואר „השחקן היעיל", התואר שנהוג להכתיר בו בארה"ב את השחקן הטוב ביותר, והונהג לראשונה בארץ על ידי „מעריב לספורטאים", הוזכרו בארי לייבוביץ מהפועל תל־אביב (בחרו בו שמעון שלח, מאמן אליצור ומרטין אלטשולר, מאמן מגידו), שוקי סוורץ מהפועל חיפה (בחר בו שמואל יעקובסון, מאמן מכבי רמת־גן) ובועז ינאי (בחר בו חיים חזן, מאמן הפועל תל־אביב). מחמת שירות צבאי — לא השתתף במשאל יגאל דר, מאמן הפועל קרית־חיים.

רק 3 משחקים בליגה לנשים

נשים

מאת אודי ידין

רק שלושה משחקים נערכו בליל שבת בליגה הלאומית לנשים בכדורסל. הפועל תל־אביב, הזוכה לאליפות, גברה על סביון—גני־יהודה 79—47. אנדרה אביגל ופנינה דמביצקי (17 נקודות כל אחת) בלטו בהפועל ודנית כהן (18 נקודות) הצטיינה בקבוצה המנוצחת.

מכבי דרום הפתיעה בירושלים את קבוצת הפועל המקומית 61—39. רונית יניצקי קלעה 20 נקודות לזכות מכבי ודינה פיביש בלטה בירושלים.

הפועל חיפה לא התקשתה לנצח בביתה את הפועל קרית־שרון 57—37.

ZENITH

יד הזהב

בארי לייבוביץ

בארי לייבוביץ, הכדורסלן הכל־יכול של הפועל תל־אביב, דייק יותר מהאחרים בקליעות העונשין והוכתר כבעל „יד הזהב". בנטלו את התואר מידי חברו לנבחרת, טל ברודי.

בארי, שקלע 64 נקודות מ־72 קליעות עונשין, השיג ממוצע גבוה של 88.8%, לפני צבי עבר מהפועל קרית־חיים (91 מ־106, 85.8%) וסטיב קפלן, מלך הסלים, שקלע 130 נקודות מ־158 נסיונות (82.2%).

בתחרות „יד הזהב" נכללו רק כדורסלנים שקלעו במהלך העונה 50 נקודות עונשין ויותר.

1. בארי לייבוביץ (הפועל תל־אביב) 64 מ־72 (88.8%)
2. צבי עבר (הפועל קרית־חיים) 91 מ־106 (85.8%)
3. סטיב קפלן (הפועל רמת־גן) 130 מ־158 (82.2%)
4. בועז ינאי (הפועל גבעתיים) 131 מ־166 (79%)
5. ג'ק איזנר (בית"ר ירושלים) 96 מ־122 (79%)

מלך הסלים

סטיב קפלן

הרמת־גני סטיב קפלן, שמר על התואר מהעונה שעברה ו־43 הנקודות שקלע במשחק הליגה האחרון של קבוצתו, הפועל רמת־גן, נגד אליצור תל־אביב, הכתירוהו כ„מלך הסלים" לעונת 1974/5.

קפלן, 742 נקודות (ממוצע של 28.53 למשחק) ניהל מאבק צמוד לאורך כל העונה עם חברו לנבחרת הלאומית, בועז ינאי, שקלע 731 (ממוצע 28.11 למשחק). במשחק האחרון של גבעתיים, נגד מגידו, קבע ינאי שיא קליעה חדש — 60 נקודות!

הפתעה מהווה מקומו השלישי בדירוג של אור מרן, הצעיר בן ה־18 ממגידו, שקלע 650 נקודות.

1. סטיב קפלן (הפועל ר"ג) — 742
2. בועז ינאי (גבעתיים) — 731
3. אור מרן (מגידו) — 650
4. ג'ק איזנר (בית"ר י־ם) — 631
5. צבי עבר (קרית־חיים) — 625
6. זאב כהן (מכבי חיפה) — 529
— לי פראס (הפועל י־ם) — 529

מקלטי האיכות של ישראל

פרס "זניט"

לכדורסלנים המצטיינים בליגה הלאומית

השחקן היעיל ביותר
שתרומתו למשחק היתה מכרעת

"יד הזהב"- הקלע המצטיין
בקליעות עונשין (מינימום 50
קליעות עונשין ילקחו בחשבון
לצורך התחרות)

"מלך הסלים"- הקלע
שיצבור יותר נקודות מכל
שחקן אחר

ZENITH

מעריב לספורטאים
כדורסל

הערב — טורניר הוכמן בכדורסל

במגרש אליצור תל־אביב ברחוב צייטלין, יחול הערב טורניר הכדורסל השנתי השני לזכרו של סרן יצחק („הוכלה") הוכמן ז"ל. הפועל תל־אביב תתמודד ב־6.45 עם נבחרת בית"ר וב־8.30 יפגשו אס"א תל־אביב ואליצור ת"א.

משחקי הגמר יתקיימו ביום רביעי.

שני שערי־נצחון על ארסנל ביססו את „אברטון" בצמרת

ליגה אנגלית

קבוצת „אוורטון" שגברה בלונדון על „ארסנאל" בשעור 2—0, כתוצאה משני שערים מאוחרים שהושגו תוך שלוש דקות, שמרה על מקומה בראשות טבלת הליגה האנגלית בכדורגל, כאשר לזכותה 40 נקודות מ־31 משחקים. היא מקדימה את „ברנלי" (39 נקודות) ו„סטוק" (37), שלכל אחת מהן 32 משחקים.

32 אלף צופים, חזו אתמול באיצטדיון „הייבורי" במפלה של קבוצת התותחנים „ארסנל", בשעור 0—2. שער ראשון כבש מרטין דובסון בנגיחת־ראש, וכעבור שלוש דקות העלה מייק ליונס ל־2—0.

שחקני „ארסנל" ענדו סרטים שחורים, משום שרבים מקורבנות אסון הרכבת התחתית בלונדון היו תושבי רובע ארסנל, בו נמצא המגרש.

קבוצת „ברנלי" השיגה נצחון־חוץ גבוה בשעור 3—0 על „קובנטרי". את השערים ל„ברנלי" הבקיעו: לייטון ג'יימס, פיטר נובל ופול פלצ'ר.

סטוק — נוצחה

שאיפות האליפות של קבוצת „סטוק סיטי", ספגו אתמול מהלומה כבדה, כאשר הקבוצה נוצחה במשחק־חוץ על־ידי „מידלסבורו" בתוצאה 0—3. ג'ון היקטון הבקיע שער ראשון בדקה ה־17 ופוגון כבש שער שני — ה־15 שלו העונה. במשחק זה הצטיין שוערה של „סטוק", פיטר שלטון, שמנע שערים נוספים.

קבוצת „איפסוויץ'" הופתעה על מגרשה, כאשר נוצחה על־ידי „שפילד יונייטד" 0—1. הקבוצה הביתית תקפה אמנם רוב הזמן, אך לא הגיעה לכלל מצבי הבקעה. את שער הנצחון ל„שפילד" כבש אלן וודוורד.

במשחק רב־שערים, סיימו „ליברפול" ו„צ'לסי" בתיקו 2—2. הקבוצה הלונדונית הובילה פעמיים ביתרון, משערים של יאן בריטון וסטיב פיניסטון. אולם „ליברפול", שתקוותיה לזכות באליפות הולכות ודועכות, הצליחה פעמיים להשוות על־ידי סטיב הייווי ופיטר קורמק — דקה מן הסיום!

טבלת הליגה האנגלית
(לאחר 32 משחקים)

1.	אברטון (31)	28—46	40
2.	ברנלי	45—55	39
3.	סטוק	38—48	37
4.	איפסוויץ'	30—45	36
5.	ליברפול (31)	33—44	36
6.	לידס (32)	34—45	36
7.	דרבי (31)	42—47	36
8.	מנצ'סטר (31)	43—44	36
9.	מידלסבורו	33—40	35
10.	ק.פ. ריינג'רס	40—43	34
11.	ניוקאסל (31)	47—48	34
12.	שפילד (31)	42—41	34
13.	וסטהאם	41—48	33
14.	וולבס (31)	39—39	30
15.	קובנטרי	50—41	30
16.	בירמינגהאם	48—40	28
17.	צ'לסי (31)	52—36	28
18.	ארסנל (30)	36—33	25
19.	טוטנהאם (33)	51—38	24
20.	לסטר (30)	44—28	22
21.	לוטון (31)	45—27	20
22.	קרלייל	45—39	19

טוטנהאם — הפסד נוסף

מפלה נוספת, ספגה אתמול קבוצת „טוטנהאם" שחזרה מדרבי עם הפסד בשיעור 1—3. כריס ג'יימס הבקיע אמנם שער ראשון ל„טוטנהאם", כבר בדקה ה־10, אבל „דרבי" מחקה עד מהרה את היתרון המפתיע, בשני שערים תוך שש דקות של ברוס ריוק ופיטר דניאל. במחצית השניה העלה רוג'ר דיוויס את התוצאה ל־3—1.

בקרב תחתית חשוב ניצחה „לסטר" במשחק חוץ את „קרלייל" 1—0, משער של פרנק וורטינגטון.

לידס — תיקו

דו־קרב שערים מרתק, התנהל במשחק בין „לידס" ו„מנצ'סטר סיטי", שסיומו לבסוף בתיקו 2—2. הסקוטי הבינלאומי פיטר לורימר כבש שני שערים ל„לידס" ואילו אלן אוקס ודיוי דונאקי (בדקה האחרונה), הבקיעו את השערים ל„מנצ'סטר סיטי".

„קווינס־פארק־ריינג'רס" השיגה נצחון נוסף, הפעם על קבוצת התחתית של „לוטון" 2—1, משערים של דון ג'יבנס ודון רוג'רס. את שער־הכבוד ל„לוטון" הבקיע אדריאן אלסטון, שחקן נבחרת אוסטרליה לגביע העולמי.

ה„וולבס" נוצחו בביתם 0—1 על־ידי „בירמינגהאם".

✱ בליגה השניה השיגו שתי האחרונות בטבלה נצחונות גבוהים: „מנצ'סטר יונייטד" הביסה את „קרדיף" 4—0, ואילו „סנדרלנד" גברה על „ווסט ברומוויץ'" 3—0.

גביע הליגה לאסטון וילה

שער שהבקיע ריי גריידון, 10 דקות מן הסיום, בבעיטה מ־11 מטרים — העניקה אתמול לקבוצתו „אסטון וילה" נצחון 1—0 על קבוצת „נוריץ' סיטי" ואת גביע הליגה האנגלית בכדורגל.

במשחק הגמר על גביע הליגה, שנערך אתמול באיצטדיון „וומבלי" בלונדון, לפני 100 אלף צופים, דומה היה, כי המשחק יסתיים ללא שערים, כאשר בדקה ה־80 נאלץ מגינה של „נוריץ'", מל מאצ'ין, להדוף בידו כדור שנבעט על־ידי הלגן „אסטון וילה", כריס ניקול.

ריי גריידון, „מלך השערים" של קבוצת „אסטון וילה", בעט כדור רב־עוצמה מ־11 מטרים לפינת השער, אולם השוער קווין קילן הדף את הכדור, שחזר לגריידון שבעט אותו פנימה. השער העניק לקבוצתו את גביע הליגה ואת הזכות להשתתף בעונה הבאה במשחקי גביע אופ"א.

שחמורוב־רום בלוס־אנג'לס

(סוף מעמ' 25)

קיבלה דירה, מכונית ותקציב מלא לכלכלה וכן סיוע לטיפול בילד.

„לא נותר לי אלא להתרכז באימונים, לחשוב רק על שיפור הישגיי".

ואמנם נקבע כי אין טעם שתחזור אחרי שבועיים של אימונים לבוא לניו־יורק לתחרות הקשה.

● **„מרגישה בהתקדמות גדולה"**

המאמן הקפטן דייבים, דורש שתוליה תשפר בצורה משמעותית את הטכניקה במשוכות ורק בעוד שלושה שבועות יתיר לה לזנק בתחרות. יתכן שעוד קודם הספיק אסור ליטול חלק באחת התחרויות האמריקניות של העונה, באולמות. בסוף מארס יתחילו כאן בעונת האתלטיקה במגרשים פתוחים.

„אני מרגישה עתה התקדמות גדולה, אם כי לא מדדו זמנים. אני מתאמנת פעמיים ביום: בבוקר — עד שלוש שעות, בשיפור הטכניקה במשוכות ואחר הצהריים — שוב באיצטדיון, על מהירות ובתוכנית רצות נוספות. מה שטוב כאן במיוחד, שיש עם מי להתאמן, יש הרבה יריבות ויש תנאים — ממש חלום" — אומרת אסתר. „יום אימונים הוא לשווה של חמש שעות ואחר כך רק מנוחה".

„היא עצומה. יש לה מהירות ואני נהנית לרוץ עמה. חבל שהלכה ללוס־אנג'לס. רציתי שתהיה איתי" — אמרה לי פסי ג'ינס. „עם הרצון שלה קשה להתמודד. הכל מעידים שהיא יכולה להגיע רחוק. אם היא תהיה באולימפיאדה ואני לא — אחשוב עליה כל הזמן. היא באמת עצומה" — אמרה האתלטית האמריקנית.

שתי שניות מהסיום גברה מכבי דרום על הפועל צפון

מאת אלכס פרלסמן

קבוצת הכדורסל של מכבי דרום תל־אביב גברה בליל שבת ב„דרבי" הקטן על הפועל אריה ת"א 74—72 בתום משחק מעניין ומתוח.

סל הנצחון לזכות מכבי נקלע 2 שניות מהסיום ע"י השחקן המצטיין במגרש, צבי שוקי (40 נקודות) — ממרחק 10 מטרים.

בקרב צמרת שקול זכתה הפועל חולון לנצחון חוץ על ביתר תל־אביב 64—60.

המובילה, הפועל פ"ת, לא התקשתה לנצח את מכבי ירושלים מתוצאתית 90—73. גם מכבי פתח־תקוה זכתה להישג נאה כשניצחה בחוץ את מכבי חולון 73—65.

מכבי נתניה זכתה בנצחון ביתי חשוב על הפועל אשקלון — 91—80.

המובילה הצפונית, הפועל [illegible], גברה במתקין על קבוצת מכבי המקומית — 75—55.

יכולה גבוהה של שני כדורסלני הפועל נהריה, דודו קפר (36 נקודות) וגדי צירקס (24 נקודות) הובילה לה בנצחון בשעור 92—75 על הפועל עין־הורד/גבע. אמנם לב בלט בקרב המנוצחים.

יתר התוצאות בצפון: כנרת — שער־הגולן 80—71; מעוז חיים — כפר־יחזקאל 62—52; הפועל יזרעאל — בית־אלפא 86—61; גבעת־חיים — הפועל טבעון 72—69.

לשם שינוי: נצחון לביירן

לאחר שורה ארוכה של כשלונות, השיגה אתמול קבוצת „ביירן" מינכן נצחון, כאשר גברה על „ופרטל" בשיעור 3—1 והיא מדורגת עתה במקום ה־14 עם 19 נקודות.

המובילה בראש הטבלה, קבוצת „בורוסיה" מינשנגלדבך סיימה בתיקו־חוץ עם „דואיסבורג" 1—1, והיא מקדימה בנקודה את „הרטה" ברלין, שהביסה את שטוטגרט 4—0.

נצחון כפול ל„סאברס"

בברצלונה: 125—100; אמש בז'נבה 99—98

כדורסלני „ישראל סאברס", השלימו אמש, בז'נבה, מסע אירופי שכלל שלושה משחקים, בנצחונות. אחרי נצחונם ביום ד' על „הכשרים" בגרמניה 115—101, ניצחו ה„סאברס" בליל־שבת, בברצלונה, את ה„סופרסטארס" — 125—100 ואמש, בז'נבה, גברו על ה„אלפיניסט" — 99—98, כששפרי ווריגוהם קלע את סל הנצחון 12 שניות מהסיום.

במשחק הקשה שלהם במבצע הנוכחי, אמש בז'נבה, השוו ה„סאברס" את יתום המשחקים עם ה„אלפיניסט" ל־2—2.

ל„סאברס" קלעו: וורבינגטון 33, מאקאלוסו 14, [illegible] 12, ג'ונס 9, ג.ל. קאר 8, בראון 8, קרוגר 6, דיקרסון 5, האף 4. ל„אלפיניסט" הרבו לקלוע האלימאן 27 ואגר ליבר 16.

נצחונם של ה„סאברס" ביום ו', בברצלונה, על ה„סופרסטארס" 125—100 היה קל יותר.

ל„סאברס" קלעו: וורבינגטון 29, ג.ל. קאר 25, קרוגר 20, בראון 13, מאקאלוסו 13, דיקרסון 8, דפרי 8, ג'ונס 5, האף 2 ומרטין 2.

ל„סופרסטארס" הירבו לקלוע: טמפל 18 ופק 16.

ה„סאברס" יחזרו לארץ היום ומחר יארחו (ב־8) ביד־אליהו את ה„סופרסטארס" לראשון מבין שני משחקים.

הלוח הנפוץ ביותר במדינה בעיתון הנפוץ ביותר במדינה

לוח מעריב

המשרד הראשי: בית מעריב תל־אביב, רחוב קרליבך 2, טלפון 287211
הסניף המרכזי בת"א: שד' רוטשילד 33, קבלת מודעות מ־8 בבוקר עד 6 בערב
הסניף בירושלים: הלל 14/16, טל' 231769 פתוח: 1.30—7.30 ; 4—6.30 אחה"צ
הסניף בחיפה: רח' הנביאים 32, טל' 660051 פתוח: מ־8 בבוקר עד 7 בערב ברציפות.

המחיר לכל מלה	ביום חול	בערב שבת וחג
דירות (כל הסוגים) כל יתר המדורים	6.— ל"י	5.— ל"י
	3.— ל"י	4.— ל"י
מיד ליד	2.— ל"י	(בימים א' רה"ח)
לוח מעריב כ...	4.— ל"י	(בימים ב' ו־ה')

המינימום לכל המודעות ... לוח מעריב כלבר — 10 מלים.

נרשמו לנשואין

בלשכת הרבנות אופקים נבאו נישואים בן־ססטור, ראש (מרוקו) אופקים, כהן איתי בת דוד, רוקה — (מרוקו) אופקים
אבוחצירא אליהו בן יוסף, רוס, (הודו) פתח תקוה, — שילוני שולמית בת דניאל, רוקה, (הודו), אופקים.

דירות

בהוד השרון דירות 4, 3½, 3 חדרים, מטבחאות, "דירותחוד" דרך השרון 78, טל' 053-33333 053-21888

קבלני בנין

"צל אלונים" בראשון לציון הבנית מכירה מיוחדת במחירים הישנים, עד 15 במרץ 75' דירות בנות 3½—4—4½ חדרים ב בניינים רבי קומות ומרכז שרותים. מבחר יותר גדול, כ הבניות שלנו אסקלומיביות וה בכיח מעולה. אצלנו הבטחון מלא כי הרכוש אינו מתמוטט. אים מיוחדים לזוגות צעירים. לפנות "צל אלונים", שד' דוד המלך 50, ת"א, טלפון 265286

בהרצליה סוקולוב 93, 3 לוקסוס 3 ביותר אויר, בניכה תוך הב־ שנים, אפשרות למשכנתא 30,000 225609, 734073

בבתים דירות מפוארות למכירה 3—3½—4 חדרים, פרטים במקום בשעות העבודה רח' כצ בלפון 26 בתים.

פתרון לבעיתך ברכישת דירה בבחר דירות "גן" הידועות, ב מיקום במתחתוקה, משכנתא והל ואת לא צמודה, "גן" חברה ל בניין חיים עוזר 20 פתחתקוה.

"רום 2000" בראשון לציון 4 חדרים 205,000 כולל שרותים במד־ לים, תגיה, כסכה פורמייקה, — 40,000 משכנתא, משרד בכלות דירות "מוני" רוטשילד 40 — יוזמה מגדל שלום 54594 941369

דירות למכירה

3 חדר מגור ע"ע חיות שמו שפט מיודות, מיון אלנבוג — יבנה 34, 298221

3 + ודירה לוקסוס ק"ב בשכון בערב — 251667 260,000

בכפר סבא ב"בית בתיה" רחוב ירושלים 4 3½—4 חדרים משכנתא 60,000 052-23004

בכפר סבא 3 חדרים והגלים אסקלופיביות באזור שקט — 052-23124

בבבלי דירת 3 חדרים בקסיטה מול הפארק 450562

ברמת גן 1½ כרוות ויפה, ק"ם כרס 16—20 225438

דירה בת 4 חדרים, חרשה, ומ־ רווחת מיוחדת בצפון הגרולה. פרטים: קלרין רוטשילד 32 — בתים.

בהרצליה באזור רגוע דירות 3, 3½ חדרים אפשרות סוכה בכל דירה, לוקסוס מלא, גמר תוך שנה לפנות: קלרין, רהעבות, רח' ביאלהפועלים 6.

רמת השרון — דירות 4 חד־ רים באזור שקט, חימום מרכזי, חניה צמודה, 265,000 ל"י, עד 300,000 ל"י, אנגלו סכסון 474344

2½ מפוארת פרטר גבוה ק"ל דיזנגוף טלפון 236931

ברמת גן דירות חדשות 3 — סיידית 185,000 3½ 220,000 — 3, בבניה, 15.00 "מעין הדירות" 723703

בבתים 2½ קומה ג' טלפון — בלי מתווכים 875929

למכירה דירת 3 חדרים נדולה + ארונות קיר ועוד תוספות ב רחוב י. ל. פרץ א/37 ת"א — מתווכים 33250 615643

3 כמ"ת חימום, גג, מעלית — רוטשילד 136 עצמון.

בגבעתיים כצנלסון 9, 2½ יפה ומרווחת חדר שינה מרוהט בי למות 135,000 לירות 299641 וב ערב 201397

בגבעתיים, מטופחת, 3, חניה, מטמים 220,000 לירות טלפון — 257207 בערב.

למכירה 2 חדרים גדולים + ת"א בסוקולוב, בני ברק 845223

בהזדמנות ברמת גן 2½ אפשרות משכנתא: אלי, הרצל 58.

וילות ובתים

להשכיר בגבעתיים בית פרטי עם גינה 3 חדרים מרוהטים — 365228

ויתקין יוקרה (האחרונות למכירה בשלב ב' של "אירום 80") חד־ רים 3—4 חדרי שינה, 2 בלו, יר רותים, כביסה, כרות, חדר שרות ועוד, הכפוי: — 330,000 ל"י! "וילות גנות ב אויר וילות ברעננה בתי' הפרי־ סים. "מסרס" מנקם 28 ת"א טל' 939, 2

בהרצליה פיתוח באזור אקסקל־ סיבי, וילות 3 מ"ע. פרטים: צ"ל אלונים טל' 265265

"גבעת קומי אצין — בירננה, פרטים "צל אלונים" טלפון 0326821

בית בודד מלון 2 צק חדרי שינה בכני ברק ליד ספר ה' טלפון 283596

דירות להשכרה

דירות להשכרה בכל הגולים — מרוהטות וריקות, טלפון 223028

2 ריקים רי משפחה: פתחתקוה גורדון 34, 621283

בשכ"ת

בשכ"ת במרכז ת"א דירת 3—2 חדרים בקומת קרקע מתאים ל משרד — 863856

ברמת גן 2½ פרואקים + טלפון חניה, ק"א, לשכה 850931

ברמת גן בשכ"ת דירת 3 חדרים לשכ"ה 476483

ברמת גן דירת חדר קומפלט — ריקה ק"ב 223660 (במשרד).

דירת 1, 2 חדרים וטלפון, המלך ג'ורג' גם לבשורד 294186

ברמת אביב 3 + פ"א + טלפון + רהוט חלקי בשכ"ת 414775

דירות מרוהטות

2½ מרוהט, מלבין, גג, פרי־ גידר במרכז רמת גן 744468

2 + הול + דינגו ליד הבימה מרוהטת + טלפון — 281697

2 חדרים מרוהטים בצפון טל' 905065 גם בבקבוק.

ברדי־ השלום. דירת 3 חדרים מרוהטת + חניה להתקשר 298616

בשכ"ת דירת 2 חדרים מרוהטים ברמת גן, טלפון 417798

חדרים מרוהטים

חדר מרוהט לבחורה, רח' ה שופטים ק"ג טלפון 289067

לתיירים ולישראלים חדר לזוג עם כניסה נפרדת בשכת 242541

חדר מרוהט + טלפון בדירת 2, ברמת גן, תחבורה טובה ל אוניברסיטת בר־אילן ותל־אביב טלפון 740912

ביקוש דירות

דרושה דירה בשכ"ת, קניה, — דמי מפתח ... בכבוכות 261003

דרושות לנו להשכרה דירות בנות 4—3—2 חדרים במרכז וצ פון תל־אביב, אנגלו סכסון — 242341

בשורה לשמר מרכם

ה"צפי" החדר כולל טלפון 767272, 18.00, 825678, 855688 חרשת, 3 חדרים רח' שלמה 16, תל־אביב.

"הכתובה" החדר כולל, לצלצל — 25126, לניגו, מעלית 6 שנים אחריות, 30 צבעות, שנית חולצות, דרך השלום 7, תל־אביב.

ב"נימוד — דודי שמש והשכל, 6 שנים אחריות, הדוד היחידי עם בידוד פוליאוריטן וציפוי אמייל ... 221165, ת"א.

טלוויזיה

הטלוויזיה המתקלקלת? פנה ל "מכל" מומחים לטלוויזיות או־ רואוות ובצבעוניות ... ... אבא גבירול 119, ת"א, טל' 240612 220630

... ת"א, שרותי טלוויזיה, בימונים, תיקונים, החלפות — ...

קונה! טלוויזיות במחיר גבוה ביותר 236765 בערב, 1651

הרכשה ותיקון כל סוגי האלקטרו... 822077

מקררים

קונה! מקררים במחיר גבוה ביותר ובמזומן טלפון 324585

קונה! מקררים משומשים במחיר גבוה ובמזומן מיד! טלפון — 826977

וקנה חדש 1½ כות סוס — 9.00—16.00 בשעות 255015

מקררים משומשים! עם אחריות, אמקור 10 — 390 ל"י — קרור לינבאקר" שדרות הרצליה 17 תל־אביב ליד התחנה מרכזית פינת לוינסקי טלפון 829554

קונה! מקררים משומשים במחיר גבוה! 837061 ביום, בערב 820141

כלי נגינה

מבצע השנה! — 2,500 ל"י ב פסנתר ותשלומים בהשלומים בית רכישת פסנתר "בריסטל" בן יהודה 148 239891

הצעות עבודה

להרכבים בעלי מקצוע והסיוע רב 916800

לחברת השמירה בע"מ דרושים שומרים ואנשי אבטחה באילת. תנאים מצויינים כולל דיור חי נם. יתקבלו רק בוגרי צבא. לפ נות למשרד הראשי: רחוב בן יהודה 77 ת"א או לסניף למניף אילת, שד' התמרים 28 נא להביא עמם מילואים ותעו דות זהות.

פקידה מנוסה לאחר שרות צבאי רצוי ידע בהנה"ח ליום עבודה רצוף 901776

לחברת השמירה סניף תל־אביב דרושים שומרים. לפנות אישית, רחוב שער 16 בין 8—18.

לקופת חולים מכבי דרושים: 1) כוהנאויקיין מנוסה בגוש אים של ציור משרדי ורפואי, בגיל 35—45 2) עובדת נקיון לבר"בורק עצמיים בשבוע משעה 7 בערב עד 9 בערב. לפנות לקבוצת המנגנון רחוב כלפור 10, תל־אביב, כשעה 11.00 עד 13.00 בלבד.

דרושים פועלים לבתים קרור — תנאים טובים מובטחים טלפון 901775

לבית תיכון בת"א דרושים מיד מורים לאלקטרוניקה, ביו לוגיה, מתמטיקה, תנ"ך, אזרחות כימיה וסגן מנהל בית"ס. לפנו ... 17, ת"א, טל' 285992

דרוש מורה למכונאות, שמסחת אנגליטורל, בשורה מלאה, טלפון 03-822377

דרושות לכמעל קונפקציה נע־ בות לעבודה יד, לפנות אוטה אורי, רחוב מזרחי 25, טלפון 03-8227

דרוש בית שמש בע"מ דאר גן האלה, טל' 034606 דרושים חרשים, ברקסים ומכונאי פחד כיס.

עוזר צעיר להנה"ח לפנות לבלאק אבר דקר, רח' מרדכי 50 (מול הסינרמה) תל־אביב.

דרושה אשה לטיפול בתינוק ו עבודות בית טלפון 823359

דרושה פקידה לאחר צבא, הש כלה תיכונית, הכשה כמולה ב עברית לעבודה מגינות באווירה נעימה, א שרותי קירום לבחירות בשחם, סוכנות ביטוח 254187

דרושה נערה להתקנת מכשירי אלחום כללי לפנות ...

דרוש/ה פקידה לעבודות כשרד טלפון 614621

פקידה ל... בעלת ידיעה מר בה בחשבון ובהדפסה עברית יום עבודה רצוף. לפנות: ... אשפזון — מנעלי "הגגל" בע"מ הרצל 61 תל־אביב. טלפון 821774

1) שכניים לגבל אפודר — 2) טכניים למעבדים לגבל אפודה ... לפנות לתובט שכן ... אזור או בבנין המשרדים אזור א' חדר 205 קומה ב'.

דרושה בחורה לביטוח בית, עם מיומנטלים בשבוע, אך רק עם הכלנת, טלפון 459823

דרושה פקידה בלית, השכלה תיכונית, נסיון בתיאום בידור וספרות בלית, שליטה מלאה בעברית, דרגה טובה בלשון האנגלית (עברית). שעות העבודה 8.00—16.00 ...

לבוקר "תישיה" דרוש בכבתא ... טובים לתאים ...

לבני"ל עו"ד דרוש/ה פקיד/ה יום עבודה שלם מעולה, לפנות ביאליק 46, רמת־גן.

למשרד עו"ד ברמת־גן דרושה פקידה בעלת נסיון להפי ... המבריח ... טלפון 192722 731512 — שעות 16—19 אחה"צ

דרושה עובדת בילית כתב יד נאה ל"שיר" הרכבת 35 תל־אביב

ביקוש עבודה

למעבידי חינם! מזכירות — פקידים/ות — כתבניות — עוב דים/ות!! "תעסוקה וקידום" — 615875

תריסים

תריסים באחריות!!! "מגמה" מציעה: תריס — 150 למ"ר — חלון — 230 954572 846909

מבצע! כנירת מרפסות בפלס־ טיק וזכוכית קומפלט להרכבה עצמית — טלפון 261658

תריסים 175 מ"ר, זכוכית 230 ביצוע מהיר ובאחריות! טלפון 250903

אבידות

אבדה ת.ז. 602471 ע"ש דיבי דניאל, להחזיר מאזו 8 ת"א.

אבדה כלבת זאב שחור בוי בימ למבראזר, במרכז ת"א, המוצא הישר יבוא על שכרו, להתקשר 783511

תכשיטי קרובים

... תכשיטים ... את אהובתו רוזה נוטליב ... — ור ... להתקשר ללאור ליסטינג — 047715984

מחסנים

בין... "בית ... 150 מ"ר ... 14.00 ...

מכירות

בהזדמנות עצים, קרשים, לוחות עסודי השמל, אדנים, במידות הלקוח — 063-22614

למכירה מ... מ... טלפון 793624

למכירה עגלה 12 כי מילר — חדשה, תנאי חרום, 906440

שרותים

"ההדברה" מלמשים ומבריקים ברצפות — 200 ונקיון יסודי — 283772

מכוניות למכירה

אוסטין 1970 4 רתות בציון 26,000 לירות 223504

ב.ג.ב. (מרכז לבבוניות מתוד־ רות 1973 בע"מ) מציע לקהל לקוחותיו את כל סוגי המוסי־ ... בסוייבים, מבדרים ומס־ חריות משנות יצור 2/3/1971. מ־ תוך מבחר של מאות נבוניות אבר הגיע אלינו זה עתה תנאי תשלום נוחים ביותר, כל קניה כוללת טסט והעברת בעלות ... ואחריות בכתב. כ.ל.ב., רח' בן שמן 19 ת"א (ומינה פגשר נחלת יצחק) טלפון 251580

בשאיים נתגיה מסודרת מידית של כל הדגמים בכחר של משומשות הרצל 44, 053-23453

אאודי 100 אל.אס. אוטומטי — רדיו יד ראשונה מצב כצוין 870442

ויוה במיזן 69 + רדיו 53,000 ק"מ במצב מצוין 727542

קאדר!!! טלפון 298635, 298640 ונכבל מודעתו במחירי המערכת.

פרקאנו 1969 לימוזין בהצי מצוין טכם שנה 93,000 ק"מ 202154

בהזדמנות קורטינה סופר 1600 נהורת 1970 — 798474

מרצדס 1969 300 (ס.אי.ל.) יד ראשונה, 734286

רינו 4 אל. בהזדמנות מצוין 251297

טוטוקו סמייטן 1972 יד ראשונה + רדיו — 234951 211556

ב.ג.ב. מכוניות כס.ה בסו... בבנע מכיניים? עם רדיו? ה' שרות החשב ... מכשב ... נותן לך דף מחשב וכו כל הכוונות הההוביות לך.

פיאט 127 — 1973, טכם לשנה + רדיו — 29,000 ל"י טלפון — 287670 אלמנג.

פיג'ו 404 1970 במצב מצוין + מוביל ורדיו — בעבודה ... בבית 911299 250941

אופל רקורד 1302 1971 סיד ראשונה ... 47545

מכוניות להשכרה

... "ליד" פרטיות ומסחריות — ... אלנהודרוד ת"א 261852 250054

חנויות

... לבבירה ולהשכרה ... עם + ציוד במרכז התחנה — 7237

... חנות 80 מ"ר בבדיהודה ... ל... אולם 80 מ"ר ... 231083 בשעות כשרד.

... הזדמנות! חנויות בכי ... ... 40 — ... רוטשילד 40 ... ראשון לציון.

משרדים

משכ"ת 1—10 חדרים טלפון במרכז ובצפון, פינת אלנבוג, יבנה 34, 293221

משרדים לבבירה או למשכרה בתחתקוה בבנין חדש רב קו־ מות 64 מ"ר לפנות — סוכנות ברינגולד, 03-232221

עסקים

... חנות, בגדי ילדים וכו ... עם קליאנטורה גדולה ב ... דקה חנות אהובה.

אולמות/ניסיוב

... בבית בוכה הכנסת ... כאשים ל... רוטשילד, טלפון 232222

מגרשים

... בניה: בהוד השרון 46,000 בראשון לציון 51,500 להשקעה: בברקדיעקב 16,000, הבינלאומית ... 116 ת"א.

הזדמנות! עבב שטים בבבוים ½1 דונם — 7,500 ל"י, "העק"... 55

רהיטים

... הקונה רהיטים, אבטיכות ... ביגירורים וגירה מ... 264533

... רהיטים משומשים וענ... ... ירושת חיסולים ...

רהיטים מבחר תוצרת אירופה 1975 חדרי שינה קומפלט 4,400 ל"י, חדרי נוער קומפלט 2,150 ל"י, מזנונים 2,700 ל"י, הכספה מיידית, תנאי תשלום נוחים — טלפון 03-224973

מסכים

התנועה? ... בשבילכם. צעירה תקבל אותך בדיזנגוף 3. קארין 288543

התנועה? סיכול מחוה ע"י מכ... גניסכית צעירה, סלי, רחוב מכה בן עזרא 14 (בינת אחרוזי 11) 227005

לכשיר! עיסוי מלא ומהנה! על ידי צעיר ביותר — עג... הראה 129 גינוי 783579

הטוב בינלאומית! מבנייכר היפנית מקבלת בביתה — ביל 58 226423 רולי.

... של הנאה ותרפיה — ... ולדור 12 דירה 7 59855 ... פרסית מובסחת בוגיק.

... מבטיחה. — לא תצטער! אילת 11, רמת־גן 743891

הבדירה! נאהו! מסג'יסית ל ... הרפיית הבתת. הכרת 6 236204 ... "פינגוזין".

מסג'יסטיות הצעירה לבעווחיד אשלם — המלך ג'ורג' 64, רוחי 287025

שידוכים

צעיר מעוניין להכיר צעירה — להתקשר 244161 לבפש אבי ה סלחר.

מבני תעשיה

בשכר הדירה מבנה 100 מ"ר + ... ארמה טוב למחסן למלאו ... 783596

הודעות ורשמיות

שרות בתי הסוהר מכרז 25—4715/74 בבצע עבודות השמל

1. בזה בזה הצעות לבצוע עבודות חשמל בבית מלאכה ב/ס באר שבע. מפרטים ותב.יות התיחוסות לבצוע העבודה אפשר לר בל בצנף הקניות של שרות בתי הסוהר, רמלה (בבית רכלה קודו) ת.ד. 163, בשעות העבודה הרגילות של מש־ רדי המכבלה.
2. על הקבלן לצרף כתב ער־ בות, או שטר חוב בשעור 10 אחוז מהצעתו.
3. המועד האחרון להגשת ה הצעות 14/3/75 שעה 12.00 בצהריים.
4. את ההצעות יש להביא ו לשים לתוך תיבת המכר זים מס' 4 הנמצאת במטה רות מינהל כסף ובטפים ב כתובת הנ"ל.
5. בתאריך 9/3/75 בשעה 10.30 בבוקר, יתקיים סיור קבלנים בב/ס באר שבע.
6. אין שרות בתי הסוהר מח' חייב לקבל ההצעה הזולה ב יותר, או כל הצעה שהיא.

א. כהן — גונדר משנה
ראש מינהל כסף ובטפים

מיד ליד

מדור זה מיועד לאנשים פרטיים בלבד המציעים למכירת חפצים שערכם עד 1,000 ל"י מופיע בימים א' ו־ה' מחיר מלה: 2.— ל"י (מינימום — 8 מילים)

עגלת שכיבה וישיבה מתקפלת חדשה, תוצרת ארה"ב 03-316453

מכונתי חום, סקרר מאר, מכונת כביסה וסטינגהאוס משומשת 03-6150

למכירה מקרר אמקור 8 קוב במצב מצוין 500 ל"י, טלפון — 244065

למכירה גורי רדניבק שחורים בני 3 חודשים — 954052

למכירה מיטת תינוק לבנה ד' טוהם מיצים א.א.ג. חדש טלפון 410535

מיטת תינוק + מנירות ורל' תות רוו 9560 תל־אביב 240321

לוח מעריב ירושלים

דירות למכירה

4 הויות, הסקה, רח' הכביסו ב מ"ר, 411271 בערב.

בבכין דירת 2 חדרים והול ברחובה, הסקה, הרצל 103 — 17—20 525520

דירות ו רהיטות

... דירה? הלך? בשרות ה' ... אוניברסיטאית "מאלי" הלל 7, 226919

הדרים מ־וההטים

חדר מרוהט + הסקה, לגבר ... נכבנת בית הכרם. טל' 223701

הצעות עבודה

... מנירה — כתבנית לחצי יום במשרד עו"ד. לפנות אחה"צ — טלפון 233505

בתי מלון

... הבית ... בקאדו ... כיוון של הדרים ... 4 כוכבים — כבר ... מתקנים, ... לעריכה ... סוכר ... לבניו ... בהפתה ... קומתים ... 02-223111 רח' ... "בית הדויכה".

עסקים

... תני מתנאי/ת בעבודה ... + כותב ... בחניו כ.ת.ה ב־3,300 ל"י החודש (הבכה מידית כטיבה) בצרוף הלוזנולוגיה, ... כית לח.ר. 252 ירושלים.

מסיבות והפצוות לבבירה, ... קיוו רציני ובעל אבצעים, בית בכהר לכבורה בית השפלים בקובן ירושלים — כמכום כאה ועם תנו ... לקוחות ... 02-233013 בשעות 8 עד 10 בערב בלבד.

לוח מעריב חיפה

דירות למכירה

בבתה שאנן היפה (א) מכמהא 5 חדרים עם הסקה מרכזית ל' בבניה מידית: (ב) דירות 4 חדרים ודירות מכמהאות 4 חד־ רים הסקה לבבירה לבבנה ב 10/75 בלייכר—זיכהולץ בע"מ — טלפונים 04-641371, 667561

במשבקין דירות רווחה בנות 4 חדרים בבבנים בני 4 קו־ בות, בלייכר—זיכהולץ בע"מ טל' 04-611371, 657561

בכרמל ברחוב אייבנשטיין דירות גג בנות 4½ חדרים כולל הסקה מרכזים כניסה מיידית בלייכר—זיכהולץ בע"מ טלפונים 667561 04-641371

טלוויזיה

... זולת בהזדמנות! ... הרצליה, ...

... טל... 512749, 15 ...

מהרה תיקון טלויזיה בק עוד היום בביתך תבורת 100 ל"י בל' בר (בהתאם לתנאים שבוהכבו) טל' 640908, 644289, 641100

קר — 1500 ל"י. תקבל תבורה הטלוויזיה ... בקבותך ... 512749, 15 הרצליה

מכירות

צברשת ... תוצאות ... לצר ... "נאצאר", הרצליה 9, 534666

26.2.75

לשכת ההוצאה לפועל בתל־אביב־יפו

מודעה בדבר מכירה פומבית של מטלטלין

ביום 4.3.75 בשעה 15.30 תתקיים במחסן לשכת ה־ הוצאה לפועל ברח' מקוה־ישראל 18, תל־אביב, מכירה פומבית של המטלטלים המתוארים להלן: —

מס' התיק	שם החייב	שם הזוכה	סכום החוב
7687/74	מרקוביץ עמנואל	אפרים ינוביץ	4,550.— ל"י
23718/74	טופר אליהו	היינריך אלוביץ	12,400.— ל"י
35175/74	ליזה תמורה	חב' נחרית	7,000.— ל"י
49402/74	הדרומי משה	קרמר עמנואל	2,000.— ל"י
50452/74	סידקו רום־אור	בנק ברקליס	55,000.— ל"י
13349/73	הפציבה בתיה	פרגז בע"מ	450.— ל"י
14836/73	לוי יוסף	סדובסקי בע"מ	900.— ל"י
30784/73	ברוך ברזילי	מזרחי מנחם	2,500.— ל"י
40072/73	אברבנאל קמל	דנינו יעקב	1,300.— ל"י
40245/73	הוכרמן פנחס	אלוביץ היינריך	7,000.— ל"י
רחובות 2834/72	אפלבוים חיים	קרטי רפאל	1,500.— ל"י
3620/72	מכבי גד	בנק דיסקונט	500.— ל"י
5252/71	פינקלשטיין אליהו	חב' נוע בע"מ	1,020.— ל"י
4524/69	מונטג יצחק	פריסטר יהודה	1,600.— ל"י

תאור המטלטלין העומדים למכירה: —

8	מ.ויות	3	שולחנות
50	שמלות	1	עגלה מברזל
30	שמלות	1	כיריים גז
70	מזהרים	1	גיר ג.מ. במסר למכונות
5	תמונות נוכלין		
2	מגדרים	6	שעונים
3	רדיו	1	עגלה הה
3	ההרים נחושת	10	כמים להבליגים
25	גלילי בד	1	מצלמה
1	מזגן	18	מכונות
1	פרימפלט פריווקף	1	טבעת
1	דיסק למכמר	1	תנור חמום

כל המעוניין לראות את המטלטלין העומדים למכי רה, יוכל לעשות זאת במחסן הנ"ל בימים א'—ו משעה 8.00—12.00.

על הקונה יהיה לשלם 1% במחיר הקניה בעד הו־ צאות נהול המכירה.

מטלטלין שלא יימכרו בתאריך הנ"ל, תימשך מכי־ רתם באותו מקום בימים ובשעות הנ"ל.

שלמה מרדכי
סגן מנהל מדור מכירות

מכרז 1/75

למכירת מכוניות

מוצעות בזה למכירה:

1. כלגזת — תוצרת קלארק
כושר הרמה 3500 ק"ג
שנת ייצור 1964, מס. רשום 77019
2. משאית לילנד — דגם עיפטן
שנת ייצור 1969, מס. רשום 118—501
3. משאית דודג' — דגם ם 300
שנת ייצור 1970, מס. רשום 126—506
4. טנדר פיג'ו 404
שנת ייצור 1970, מס' רשום 124—615
ללא גלגל רזרבי
5. קוסיטא סטיישן
שנת ייצור 1969, מס. רשום 262—263
6. מכונית נוסעים פורד אסקורט
4 דלתות — שנת ייצור 1970, תוצרת הארץ
מס. רשום 277—275

את הרכב הנ"ל אפשר לראות החל מהיום 2.3.75 עד יום ה' 6.3.75 במגרש החניה של "המשביר המרכזי", רחוב גיבורי ישראל 76, תל־אביב, ולפנות למחלקת התחבורה בין השעות 08.00—14.00.

הצעות בצרוף 10% מכ.ך ההצעה יש לשלוח אך ורק במעטפה בקופה לפיעדת "המשביר המרכזי" ת.ד. 130 תל־אביב ולציין "מכרז למכוניות", עד יום שני 10.3.75 שעה 11.00.

אין אנו מתחייבים לקבל את ההצעה הגבוהה ביותר או כל הצעה שהיא.

המשביר המרכזי

האקדמיה הלאומית הישראלית למדעים

מודיעה על הרצאה (באנגלית) של חבר האקדמיה

מ"ד בלוך

על הנושא

Dead Sea Salt and its Bearing on the Origin of Petroleum

מבוא גיאולוגי מפי חבר האקדמיה י"ל פיקרד

ביום שלישי, כ"א באדר תשל"ה (4.3.1975), בשעה 18.15 בבית האקדמיה, רח' ז'בוטינסקי 43, טלביה, ירושלים.

אתה טוב..?

אנו עוסקים בתכנון ביטוחים ברמה גבוהה

ניתן לך עזרה הדרכה (כולל משרד על כל שרותיו) וכך תהיה בעל עמדה, הכנסה קבועה גבוהה וסיפוק רב בעבודה.

לתאום פגישה

התקשר בשעות היום טל. 622985, 622986 ובערב: 416727

מכלול/אורביט
סוכנות לביטוח בע"מ
ת"א נחמני 45 א'

השתתף בחידון השמלים של מעריב וזכה בפרס

רשות השידור

מופע פומבי

"דלת פתוחה"

הערב — יום ראשון, 2.3.75 בשעה 23.00 "בית הסתדרות המורים" רח' ברדיצ'בסקי 8, תל־אביב

בהשתתפות:
- רביעיית ה"גולדן גייט"
- יפה ירקוני
- שלישיית שוקולד, מנטה, מסטיק
- ג'ימי לויד עם שלישיית הג'אז של ריקי בירמן — בקטעים מתוך התוכנית "מברודווי באהבה"
- עירית דותן בשירים מערב יחיד עם הגיטריסט רמי ידידיה
- מנחה: דן כנר
- עורך ומפיק: אפרים וייל
- כרטיסים: "הדרך" אבן גבירול 90, תל־אביב ובקופת "בית הסתדרות המורים" החל משעה 21.

אזרח, שלם את אגרת הרדיו והטלוויזיה

רשות השידור

הקלטה פומבית של תוכנית הרדיו

"בירה ומצב רוח"

הערב, יום ראשון, 2.3.75 בשעה 21.30 מועדון התיאטרון, רחוב מגדלי 7, תל־אביב

בתכנית:
- ראיון עם: דן אלמגור, יהושע סובול, דידי מנוסי
- מצעד הפזמונים הסטיריים בביצוע: שולה חן, דודו אלהרר, סמדר ירדני, משה טימור, גליה ישי
בליווי תזמורת בת 7 נגנים בעבודו של יאיר רוזנבלום
- סקירת עתונות
- שירה בציבור עם גיל אלדמע ליד הפסנתר
- מנחה: יעקב אגמון
- כרטיסים: "הדרך" אבן גבירול 90, תל־אביב בקופת מועדון התיאטרון החל משעה 20.00
התוכנית משודרת בכל יום ו' בגל ב' בין השעות 23.00—01.00

אזרח, שלם את אגרת הרדיו והטלויזיה!

מועצה מקומית אל־טייבה
טלפון 052—97197 — ת.ד. 1

מכרז 9/75

המועצה המקומית אל־טייבה מכריזה בזה על הזמנה להתקנת 80 פנסי כספית לתאורת רחובות עם זרוע של 80 ס"מ אורך.

כל המעוניין יוכל להגיש את הצעתו למשרד המועצה עד יום 9.3.75 בצרוף ערבות בנקאית בגובה 10% מערך ההצעה.

ביצוע העבודה יהיה עד סוף מרץ 1975.

עבד אל רחים חג' יחיא
יו"ר המועצה

נגנבה מכונית פורד קורטינה

אוטומטית ירוקה, מספרה 319860

המוצא הישר יבוא על שכרו

לפנות לטלפון 623377

לוח מעריב — לדירות, מכוניות, עבודה וכל השאר
לוח מעריב כאן — להצעות מכוניות ... חנויות ועס...

מבצע הוזלת מוצרי חלב

המבצע נערך ע״י הממשלה ובשיתוף עם המחלבות למשך חודש ימים

	היחידה	מחיר לצרכן	מחיר קודם
מוצרי חלב			
תנובה, שטראוס, שמנת חמוצה	170 ממ״ל	0.90 ל״י	1.10 ל״י
מחלבות מאוחדות, חמאה	100 גרם	1.65 ״	2.00 ״
טרה, טנא, חמאה	200 גרם	3.30 ״	3.80 ״
גבינות קשות			
תנובה: גוש חלב הריצים	ק״ג	17.00 ״	19.50 ״
טל העמק חריצים	ק״ג	19.00 ״	23.50 ״
אמסטרדם פרוס	חבילה	3.75 ״	4.00 ״
טנא: עדר	ק״ג	18.40 ״	21.00 ״
טירון	ק״ג	17.00 ״	18.50 ״
טרה: הדר	ק״ג	18.40 ״	21.00 ״
פאר	ק״ג	17.00 ״	18.50 ״
שטראוס: מירון בלוק	ק״ג	17.50 ״	21.80 ״
מירון פרוס	חבילה	3.75 ״	4.60 ״
מותכות			
תנובה: כרמל	240 גרם	2.25 ״	2.80 ״
משק	224 גרם	2.65 ״	3.30 ״
נעם	200 גרם	2.15 ״	2.70 ״
עמק	240 גרם	2.25 ״	2.80 ״
תבלינים	224 גרם	2.80 ״	3.50 ״
לוקס	2 ק״ג	23.00 ״	28.50 ״
עדינה	2 ק״ג	24.00 ״	30.00 ״
רקס	1 ק״ג	11.60 ״	14.50 ״
שטראוס: מותכות	ק״ג	12.00 ״	15.00 ״
מותכות	200 גרם	2.85 ״	3.40 ״
כפיר: מגדל דוד		2.95 ״	3.70 ״
צלופן		2.30 ״	2.90 ״
12/12 בטעמים שונים		3.15 ״	3.95 ״
12/12 פרה		2.90 ״	3.40 ״
אושי		1.70 ״	2.15 ״
סטנדרס		1.35 ״	1.70 ״
טוסט בטעם אמריקאי	250 גרם	4.30 ״	5.40 ״
סלט בה	200 גרם	4.00 ״	5.00 ״
בטעם חרדל	200 גרם	4.00 ״	5.00 ״
הולנד מובחרת לייצוא		3.50 ״	4.40 ״
8 מלבנים עם קימון		3.60 ״	4.50 ״
8 מלבנים עם ירקות		3.60 ״	4.50 ״

המועצה לענף החלב

מרכז ההסברה

הכנס השנתי השלישי לעיון בבעיות המזרח התיכון

כ״א—כ״ב באדר תשל״ה — 5—4 במרץ 1975

המוקדש לנושא

המזרח התיכון לאחר מלחמת יום הכיפורים

ויערך באודיטוריום רקנאטי, מוזיאון ת״א, שד׳ שאול המלך 17, ת״א

בהשתתפות:

פרופ׳ משה מעוז — סוריה
פרופ׳ אוריאל דן — ירדן
פרופ׳ שמעון שמיר — מצרים
ד״ר אמנון סלע — בריה״מ והמזה״ת
מר מתי שטיינברג — הארגונים הפלסטינאיים באש״ף
מר עמוס ערן — ארה״ב והמזה״ת
ד״ר אריה שמואלביץ — איראן
מר יוסי נבו — היסטוריה של התנועה הפלשתינאית
פרופ׳ יהושפט הרכבי — האסטרטגיה הערבית
פרופ׳ בנימין שבדרון — הנפט במזה״ת

רב שיח:

פרופ׳ שמעון שמיר — ד״ר גליה גולן
פרופ׳ מרדכי אביר — פרופ׳ בנימין שבדרון

○ פרטים והרשמה:
מרכז ההסברה, מחוז ת״א, רח׳ קפלן 6 ת״א, טל׳ 03-255256
מרכז ההסברה, מחוז ירושלים, רח׳ הסורג 2 ירושלים, טל׳ 02-68255
מרכז ההסברה, מחוז הצפון, רח׳ אחד העם 5 חיפה, טל׳ 04-664209
מרכז ההסברה, מחוז הנגב, באר־שבע, טל׳ 057-74906

לשכת ההוצאה לפועל ירושלים

תיק הוצל״פ מס׳ 7365/74

הודעה בדברה מכירה פומבית של מכונית

נמסרת בזה הודעה כי ביום ד׳, כ״ט אדר תשל״ה (12.3.75) בשעה 11.00 לפנה״צ, תוצא למכירה פומבית המכונית המתוארת להלן, השייכת לחייב אברהם בליאס מרח׳ אוסישקין 21, ירושלים לגביית חוב בסך 15.000.— ל״י בערך, בצרוף הוצאות, המגיע לזוכה, בנק לאומי לישראל בע״מ, המיוצג ע״י ב״כ עוה״ד ראובן מרח׳ בן יהודה 6, ירושלים.

מכונית סגור מסוג הנומג־הנשל מס׳ 880—609, שנת יצור 1972. למכונית זו נהג כפול ורשיון להסיע 12 נוסעים פרט לנהג. המכונית הוערכה בשווי של 13,000.— ל״י.

המכירה תתקיים במגרש מכוניות „המהיר״ רח׳ יצחק אלישר (מאחורי קפה „אלסקה״) ירושלים.

כל המעוניין בקניה יוכל לבדוק את המכונית לפני שעת המכירה.

על הקונה לשלם מיד את מלוא המחיר במזומן או בהמחאה בנקאית לפקודת גזברות ביהמ״ש, ירושלים.

על הקונה לשלם את כל המיסים, האגרות וההיטלים אשר מכח כל דין חלים על הקונה, וכן 1 אחוז מהמחיר למנהל המכירה, אם איננו פקיד של בית המשפט.

גבריאל הרית, המוציא לפועל
בית המשפט ירושלים

עיריית לוד
מכרז מס׳ 7/75

בדבר אספקת ריהוט לבתי־ספר

מוארך בזה עד כ״ט אדר תשל״ה — 12.3.1975.

לוד, 23.2.1975 — צ. איצקוביץ, ראש העיר

דרוש

איש שדה עם רכב

בעל נסיון לביצוע נסיונות שדה בחגגת הצומח.

לפנות: יבנין ויפה ת.ד. 29511 תל־אביב.

לכל המעוניינים בגיור

ברית ידידי גר בישראל חסייע, ללא כל תשלום לכל הפונים אליה במידע ובהדרכה בת״א ת.ד. 3333, טל. 225853; בנתניה ת.ד. 1172, טל. 053-24110; בבאר־שבע ת.ד. 2018, טל. 78787; בבני־ברק ת.ד. 601, טל. 798016.

הנהג

עשה לך מנהג — קח עמך חייל לדרך

השותף בחידון הסמלים של מעריב — וזכה בפרס

מפעלים לייצוא הדרים בנמלים בע״מ

מודיעים שנפתח מחסן ערובה לאחסנת טובין

לפנות: עורף הנמל — ת.ד. 4059 — אשדוד
טלפון: 055—31203/4/5.

דרושים

מהנדסים · טכנאים · בינאים · שרטטים · מחסנאים ••• מנהלים · פקידים · לבורנטים · אסיסטנטים · סוכנים •••

עיריית אילת
אגף מהנדס העיר

עיריית אילת מציעה תנאים מיוחדים למהנדס המתאים

משרת מהנדס העירייה מחכה למועמד דינמי המחפש אתגר ומוכן לתרום לפיתוחה של עיר צעירה ותוססת.

דיור הולם מובטח לך במקום

מהנדס אזרחי בעל נסיון המעוניין במשרה המוצעת — יפנה למזכיר עיריית אילת בכתב או בטל. 059-4272 בכל יום בין השעות 08.00 ל־13.00.

ג. כץ — ראש העירייה

„לאמקור״ בע״מ
דרושים

★ **מנהל חשבונות** עצמאי
רצוי נסיון בהנהלת חשבונות בתעשיה

★ **עוזרות למנהלי חשבונות**

על המעונינים לפנות בכתב עם פרטי קורות חיים ונסיון קודם בעבודה ל„אמקור״ בע״מ
ת.ד. 2850 תל־אביב או להתקשר טלפונית למס׳ 31411.

החברה להגנת הטבע
רח׳ השפלה 4 ת״א

דרושים

לבית־ספר שדה הצבה

★ **איש אחזקה**
בעל ידע במקצועות טכניים

★ **מזכירה**
ליום עבודה מלא, הדפסה בעברית
המגורים במקום

לבית־ספר שדה הר מירון

★ **איש אחזקה ואחראי לבטחון**
רשיון נהיגה, ידע במקצועות טכניים
המגורים במקום

המעונינים במשרות הנ״ל יפנו בכתב למשרד בת״א, בציון גיל, קורות חיים ונסיון קודם

בתל־אביב
דרושים

מורים להוראה

בקורסים בשעות הערב
✶ טלויזיה
✶ חשמל
✶ אלקטרוניקה

פרטים כל יום מ־08.00 עד 19.00, ביום ו׳ עד שעה 13.00, ברח׳ בורושוב 66, טלפון: 225690 / 225795.

אורט ישראל — המכון להשתלמות במקצועות במשכבות — משרד העבודה

המכון למחקרי נפט וגיאופיסיקה
דרושים

מפעיל ציוד אלקטרוני בשדה

הכישורים הדרושים:
א. ידע ונסיון באלקטרוניקה.
ב. התמצאות בשדה וידע בקריאת מפות טופוגרפיות.
ג. יכולת להשתלב בצוות שדה.
ד. נכונות לעבוד שעות נוספות בשדה.
ה. בעל רשיון נהיגה סוג ב׳.

פקידה לעבודות נהול כח אדם

הכישורים הדרושים:
השכלה תיכונית מלאה. נסיון קודם: 3 שנים בעבודות נהול כח אדם, או 5 שנים בעבודות מזכירות, עם ידיעה בהנהלת חשבונות. גיל: 40—35 שנה.

המעומדות תבחנה בציון נסיון קודם וקורות חיים.

הצעות בכתב יש נא להפנות אל: המכון למחקרי נפט וגאופיסיקה, ת.ד. 1717 חולון.

מלונות דן

מלון אכדיה הרצליה
דרושים

★ פקיד קבלה לילה
★ מלצרים
★ עוזרי מלצרים

אפשרות לינה במקום
נא לפנות למנהל המטבח במלון
טל. 938555

למוסד צבורי/כלכלי
דרושים

א. **מזכיר ארגוני**
לטיפול בסקציות מקצועיות

ב. **גובה**
לגביית מס חבר נגד תשלום באחוזים, גיל 55—45

הצעות לת.ד. 4041 תל־אביב.

דרושים

מנהלי מכירות וסוכני מכירות

משרה מתאימה לגבר או אישה בעלי יוזמה ואמביציה. מכירת מודעות ובנית מערכת מכירות עבור שבועון ירושלמי מתפתח.
הזדמנות טובה להתקדמות מהירה.
משכורת ואחוזים כראוים.

דרושים גם

סוכני מכירות

אחוזי עמלה טובים.
אפשרות משרה מלאה או חלקית.
פרטים מלאים לשלוח לת.ד. 4075 ירושלים.

לחברת מבני תעשיה בע״מ
רחוב קרליבך 29, תל־אביב

דרוש/ה

מנהל/ת חשבונות

בעל/ת נסיון

○ לפנות: טלפון 181—283
בשעות 13.00—15.00.

עבודה מעניינת בשלת אתגר

לעבודה מקצועית טיפולית עם נערות במצוקה

דרושים/ות **עובדים/ות סוציאליים**

מוסמכים או בוגרים במדעי החברה

הדרכה והשתלמויות נתונות תוך כדי עבודה.

מקומות העבודה: זכרון יעקב, בנימינה, גבעת עדה, טבעון, קרית שמונה, צפת.

בדבר פרטים נוספים נא לפנות בכתב אל המפקחת על הטיפול בנערה במצוקה, משרד הסעד רח׳ יפו 24 — חיפה.

דרושות

פקידות

למפעל טקסטיל באזור הדרה ולמשרד הראשי בתל־אביב

למחי יבוא

שעות העבודה 4.00—8.00

הכישורים הדרושים:
נסיון בתהליכי יבוא
שליטה בשפות אנגלית ועברית
רצויה גרמנית

לפנות לת.ד. 29628 תל־אביב

לחברה מסחרית גדולה בתל־אביב
דרושים

1) **מהנדס מכונות או טכנאי**
למכירת ציוד טכני

2) **טכנאי שרות**
למכונות לעיבוד שבבי

3) **פקידה**
עם ידיעת הדפסה עברית אנגלית

תנאים טובים למועמד המתאים

לפנות בכתב לת.ד. 29675 ת״א בציון פרטים אישיים ונסיון קודם בעבודה.

— סודיות מובטחת —

דרוש
בעל נסיון
בחקלאות
לעבודת הפצה ושווק בענף החקלאות
נא לציין קורות חיים
ת.ד. 20170 ת״א

בירושלים
דרושה

מזכירה

למשרה מלאה

פרטים בטלפון: 02-64205

משרד האוצר

מודיע על 2 משרות פנויות של

משכפלים

מועמדים בעלי ידע ונסיון בהפעלת מכונות שכפול סטנסיל, וצלום מסמכים, מתבקשים לפנות למנהל המשק במשרד האוצר, רח׳ קפלן 1, ירושלים, חדר מס׳ 128, בשעות העבודה הרגילות.

למוסד ציבורי גדול בירושלים
דרושים

1. **מנתח מערכות בכיר**
הדרגה: 4—5 בדירוג האקדמאים במח״ר.

2. **מנתח מערכות**
הדרגה: 3—4 בדירוג האקדמאים במח״ר, או דרגה מקבילה בדירוג האחיד או בדירוג הטכנאים.

המעונינים יפנו בכתב תוך פרוט קורות חיים, השכלה ונסיון בעבודה, לת.ד. 9340, ירושלים.

— סודיות מובטחת —

עיריית פתח־תקוה
לעי. יזן בפתח־תקוה דרוש

פסיכולוג

הכישורים הדרושים:
בעל תואר שני בפסיכולוגיה קלינית, או חינוכית, באים בחשבון גם מועמדים הנמצאים בשלב סיום לקבלת תואר שני
רצויים בעלי נסיון בעבודה בהוראה, או עבודה בקליניקה
ידיעת השפה העברית בדבור וכתיב — הכרחית
הדרגה תקבע בהתאם לנתוני העובד
את הבקשות יש להגיש בכתב עד למנהל המנגנון בעיריית פתח־תקוה עד ליום 2.3.75

ישראל פינברג — ראש העיריה

דרושים
מסגרים ועוזרים
לעבודות צנרת
טלפון 720562

כתיבה במכונה
בבי״ס למסחר
„דימון״
ת״א, רח׳ דיזנגוף 85
טלפון 281985

לדפוס רהט
פתח־תקוה התקוה 14
טל. 906821
דרושים
מדפיסי מולטיליט ומתלמדים

דרוש

מפעיל מנוסה למחפרון

★

להתקשר 456427

לביצוע בנין בתל־אביב דרושים:

מהנדס ביצוע מנוסה

מפקח לעבודות גמר

לטלפן בערב 261319

לבית ציוני אמריקה דרוש

מנהל חשבונות עצמאי

ידיעה טובה בשפה האנגלית הכרחית.

נא לפנות בכתב, עם פירוט תולדות חיים והמלצות, לת.ד. 30083, תל־אביב, לא יאוחר מ־10.3.75 — סודיות מובטחת —

חזרה לארץ הפלאות

לקראת שידורי הטלוויזיה

מאת **נעמי גל**

אליס בארץ הפלאות נולדה אחר־צהריים זהוב אחד בעת טיול בתירה במעלה התמזה. השנה היתה 1862, המטיילים: הכבודים רובינסון דקוורת, צ'ירלס לוטוויג דודג'סון ושלוש בנותיו הקטנות של ד"ר לידל, דיקן כנסיית ישו.

צ'ארלס דודג'סון אהב מאוד ילדות, הוא צייר אותן, צילם (גם בעירום), המציא להן משחקי מלים וחידות, כתב עבורן שירי „שטויות" וסיפר להן ספורים.

אותו אחר צהרים זהוב סיפר דודג'סון לילדות: לורינה־שרלוט (13), אליס־פלזנס (10), ואדית (8) — את סיפורה של אליס בארץ הפלאות. אליס לידל היתה הילדה האהובה עליו, ואף כי היו בחייו הרבה ילדות אחרות, הרי שאליס לידל עזבה עליו את הרושם העז ביותר. הסי־פורים שסיפר לה ולפי בקשתה גם כתב „אליס בארץ הפלאות" ו„אליס בארץ ה־מראות" — הן היצירות המפורסמות ש־עזב דודג'סון, מתמטיקאי ואיש דת, תחת השם הספרותי: לואיס קרול.

ל„אליס בארץ הפלאות" ניתנו פרושים רבים במשך השנים. החל מהיסטוריה סודית של המהפכות הדת באנגליה ה־ויקטוריאנית (שייך לסלי) וכלה בפסי־כואנליזה שערכה ד"ר פיליס גרינקאר לספר ע"פ סיפורה.

אך דודג'סון לא התכוון אלא לשעשע את ידידותיו הקטנות בסיפור „שטותי" חסר־משמעות, מעין חלום סוראליסטי, עם דמויות ציוריות ומוזרות עד מאד. הסי־פור רצוף הומור, פיוט, אבסורד („אני בטוחה שאני עדה", אמרה אליס, „כי השיער שלה הוא בתלתלים ארוכים ושלי כלל אינו מתולתל, ואני בטוחה שאינני יכולה להיות מייבל כי אני יודעת כל מיני דברים, והיא, הו, היא יודעת כה מעט! מלבד זאת, היא זו היא ואני — אני, אוי לי, כמה כל זה מבלבל..."). רצונכם, אפשר למצוא כאן שאלה מטאפיזית עמוקה, ולהסיק מסקנות אקזיסטנ־ציאליסטיות... אבל האמת היא, שדודג'סון עשוס הכיר היטב את האנשים הקטנים: הוא ידע מה מבלבל אותם ומה מבהיל, מה מפחיד, ובעיקר: מה מושך... השפן הזריז, העכבר הרגיש, החתול החכם, ה־כובען המטורף, מלכת הקלפים המגו־שמת... שבוי עם הילדים מול המקלט, צפו בקטנים ובמסך, ותנו לדמיון של קרול לנווט אתכם... „אליס בארץ ה־פלאות" (וכאן קוראים לה עליסה) חלק א' (יש ארבעה) הערב ב־17.32 סרט אינסלקי (חלק הנפשה, חלק משחק) — תרגום צברי.

● מלים רושם כתנועה

„לפתע בא עלי השיר הקר, / מלים כחול ים בים מבקש את נפשו, / כמראה ההולכת סובבת לי / את המון הים קפלים קופלת במראות ים / המסעירות צפרים אסופות בבלגל חסר מענה / ואני מלים רושם כתנועה והמלים כחול / ליד ים נוקר בשרו, ים אינני אוכל / תנוע כים והכדרכן המלים אינן / אלא בשם מעבן צעקה או חול על / שפת ים, נידפות או שוקעות ואינן / כשים רוגש ומרבוצו / אייראני" — „כדרכן המלים" ליאיר הורביץ.

בשיעור לספרות, בסרט, תוכלו לדעת מי זה יאיר הורביץ. היכן נולד ואילו השפעות היו על שירתו. אבל יאיר הורביץ זה עוד דבר או שניים. בסלון או בחדר השינה שלכם יופיע יאיר הורביץ בן 4, בן 10, בן ־30+, עם נורית רוטמן, כ־מייצגת המוזה הבלתי מושגת, ועם יואב בראל כדמות האב־חבר, אמו תספר על הבן המיוחד הזה ואשתו לשעבר תעביר חוויות. נלמד ממה זה משורר. איך, כמה, מה, מתי, ובעיקר מי.

אולי תחשבו שזה הסרט המשוגע ביותר שהיה בטלוויזיה וזה דוקא לא ימצא חן בעיניכם, ותכתבו מכתבי זעם. אולי תאה־בו את הסרט ובבוקר תקנו ספר שירים של יאיר הורביץ, אולי במשרד החינוך יחליטו שזו הדרך להעביר שיעורי ספרות, אך אני מסופקת... מה שבטוח הוא שלא תשארו אדישים, כי הסרט הוא הסרט האישי ביותר שהוקרן בקופסה המנוכרת. הוא אישי כי גם זה פסיפס אפ־שרי של יאיר הורביץ עם ובלי עטיפת צלופן: משורר לאומי כיתום בה־מה, כמחזור נלהב ונבוב, כילד היפוכונדר, כאחד שאינו יודע לשתות ובשאר מכים קטנים. הסרט אישי, כי זה מיכאל לבי־טוב, הבמאי, שראה את יאיר ואהב את השירה שלו והקר את האיש ואת המלים והכיר צמחו ומי זה יאיר הורביץ אדם ומשורר, לוהד ובוהה, ובנה סרט כמו שיר: עם אסוציאציות ודמיון... יאיר הורביץ מדאג, יש לו הרגשה שהסרט לא יגיע לצופה, אך למה לדאוג, הוא יגיע כמו שמגיעים השירים, מפני שגם שיר, כדבריו של יאיר, הוא התלכדות של החושים למגע הושני אחד עם העולם... השיר, כמוהו כסרט, גם הוא פסיפס, מלאכת מחשבת.

יאיר הורביץ — כדרכן של המלים

על דבר אחד ראוי לא תהיינה הדעות חלוקות: הצילום הוא יפהפה בזכות אילן רוזנברג הצלם.

לסיכום: מי שמחפש עלילה, תוס שדרה או הסבר מדוייק לכל תופעה, שיעבור לירדן או יזכה לביקורות, שלא תאחרנה להגיע, ואז שיחליט אם אוהב הוא אם לאו. ביגתיים בכורסא, נינוח — נינוח, כמו שקוראים שיר תוגים לחושים ללכת במקומך. הערב „כדרכן המלים" שעה 22:00 הפקה; הכבשה השחורה. וכי אנשר אחרת?

*

אחרי היסוסים וצינזורים נוכל סוף־סוף לצפות במפלצת המפחידה הזו (קומוניסטית! מגינה על מחבלים!!!). פליציה לנגר, אך ורק כדי לגלות שזו גברת עם הרבה־הרבה חן וקסם, והומנגו ליצלן, שכל בריא!!! יוסף וינבוסקי, כדי לאזן את התמונה, קומוניסט לשעבר שהאמין באל שהכזיב, ולא למד לקח: כיום הוא ציוני השלישי בתבורה הוא זאב בן־יוסף איש קומנדו ימי, תושב (חדש) של פיתחת רפיח. כל אילו במוקצה אחת עם ירון לונדון מפיקה: יהודית לוין, „מבודד", יום ב' שעה 21:40.

● עם הארץ והאדמה

ובכן, עם הספר הוא לא לגמרי בספר, ברוך השם. עדיין אנחנו עם הארץ והאד־מה ויש בקירבנו כתי מספר חקלאים ו־איכרים. עדיין, כי בכל אופן: בתי־ספר חקלאיים — יש, פקולטות לחקלאות ב־אוניברסיטאות — כן, וגם מכוני מחקר ואגרונומים ומומחים. אסור לשכוח שיש יצוא חקלאי, שכבוד אוזן, מעדן האלים — יוצא מציון, ואף מחקרים מתקדמים בפרה העקרה ובפרי המיוחם — נעשים בארצנו הקטנטונת. אבל כל זה לא עוזר מפני שציבור החקלאים מונה רק כ־14 אחוז מכלל אוכלוסי המדינה. ברל מתהפך ב־קבר. מי שלא מאמין, שיתבונן בסידרה „הכר את ישראל" (טוב מוקדם ממאוחר) „חקר ההקלאות" במאי: אמנון טייטלבאום, מפיקים: אבשלום כץ ועוזי פלד, סרטי „עידן".

● ילדי גן העדן

לכתוב מדור של „לקראת" זה לא תמיד תענוג גדול, וקורה שכותבים על דברים שבכלל לא בא להמליץ עליהם. אבל לפעמים, כמו הפעם, זה תענוג אמיתי.

מרסל קרנה היה נכנס למקום כבוד בהיסטוריה של הקולנוע גם אם היה „ילדי גן העדן" סרטו היחיד. „ילדי גן העדן" הוא אחד הסרטים הטובים הבודדים שהופקו בצרפת בזמן הכיבוש הנאצי. קרנה החל לביים את סרטו ב־1943 וסיימו רק ב־44. הסרט שוחרר רק ב־1945.

לצורך הצילומים נבנה בניצה שיחזור מרשים של שדרות דה־טמפל בפאריס של שנות ה־30 במאה הקודמת. יש הרואים בסיפור הטראגי וחסר התקוה — תוצאה מהכיבוש. את התסריט כתב ז'אק פרוור — ואם אומנם הסרט חסר תקוה, הרי שיש בו הרבה חום, אהבה והבנה לאנשים ולגורל. ילדי גן העדן הם הצרפתים של המאה הקודמת: הרבה פחות ציניים, פחות פוליטיים, הם הצופים בהצגה ש־חייבת להמשך, הם אלוהי הגלריות, זורקים הפוזים או עגבניות, מתהאים כף, מבקשים הדרן. הזירה הוא תיאטרון ה־„פאנמבולס פאריס" בשנות ה־30. קשה לדעת בסרט היכן נגמר התיאטרון ומתחילה המציאות, ואולי הם אחד. הסרט מתחיל בבולווארד דה טמפל בזמן הקרנבל קהל רב זורם ברחוב. באפטיסט דבורו, הפנטומימאי הנודע (ז'אן לואי בארו) מופיע בתפקיד פיירו, הליצן הלבן. גארנס (ארלטי) מחופשת כונוס, עוברת בשדירה, ועוצרה להתבונן בהצגה. אותה שעה מ־כייס לאנסר, איש העולם התחתון, בורגני העומד בקהל. הקהל הנזעם מאשים את גארנס, אך באפטיסט, שראה הכל מעל הבימה, מציג קטע פנטומימה, בו הוא מראה כיצד באמת נגנב השעון — ומוכיח את נקיון כפיה של גארנס. הריקוד הוא אחד מקטעי הפנטומימה היפים שהוצגו אי פעם. באפטיסט מתאהב בגארנס אהבה ללא תקוה, ללא תמורה, ממנה שוב לא ירפא. לגבי גארנס אהבה היא „גורא פשוטה". היא עוברת ממאהב למאהב: לאנסר הגנב, פרדריק להמטר, הדוכס ממונטריי... כאשר לבסוף, במעט חוכה באפטיסט בגארנס שלו, באה אשתו (מאריה קאזארס בתפקידה הראשון, שנים לפני שהיתה המות ב„ארפאוס" לקוקטו) ומבקשת ממנה לוותר על באפטיסט, למענה ולמען ילדיהם.

גארנס עוזבת לבד בגבורה, בתוך קהל קרנבל עליז וצפוף, הפנטומימאי לא יכול להשיגה בגשם של קונפטי וקישוטי נייר... הוא מאבד אותה לתמיד. המעגל נסגר, במקום שבו התחיל. הקהל רוצה עוד. ההצגה חייבת להמשך; קדימה פיירו — הצחק אותם.

צוות השחקנים בסרט הוא מעולה (מרזר: כולם שחקני תיאטרון ידועים) ו־כולל את ז'אן לואי בארו, פייר בראסר, ארלטי, מריה קאזארס, מרסל הראן, פייר רנואר ועוד. את המוסיקה כתבו ג'וזף קוסמה ומוריס טירייס.

במקור היה „ילדי גן העדן" בן שלוש שעות, הוא קוצר לשעתיים וחצי בגירסה שנעשתה באנגלית, והוא „שוקפי" שוב, אבל רק בחלקו. כיון שאין אפשרות לשדר כיום בטלוויזיה סרט בן שעתיים וחצי, חולק הסרט לשני חלקים. את הראשון נראה ביום רביעי 5.3 בשעה 21.00 את ההמשך ב־12.3 באותה שעה, וחבל. אסור להחמיץ.

● פוגה קטנה

לא פעם ראשונה שארט (בריאן גלובר), ארן (ריי מורט) וזאב (דגלס ליבינגסטון) — כורי פחם, יוצאים לסופשבוע של דיג הרחק מהבית ומהאשה. אך הפעם, הם מחליטים, זה יהיה שונה. גמרנו עם הלילות התזירויות, בלי שיכרות ובלי הקאות, לא מחלת ים ולא עייפות תולשת, דמעות — הם יוכיחו לנשותיהם שהם יכולים להתנהג כבני אדם מתורבתים. ובכן זה מצליח, או לא — תלוי איך מסתכלים על זה, ביום שישי 7.3 שעה 22:00 „מסע דיג" (בי.בי.סי.).

משמאל לימין: דוגלס ליווינגסטון, ריי מורט ובריאן גלוואר, בתפקיד שלושת מנהיגי הכורים שהגיעו שלא בעונה לאזור יורקשייר למסע דיג בסרט „מסע דיג".

את מי לתלות?

מאת **טלילה בן־זכאי**

בחוגי ההנהלה התל־אביבית הרדחת עדיין סוערות בעקבות המחדל הטלוויזיוני בו הוקרן סרטם של גדי יגיל ודוד גורפינקל „שלכם לשעה קלה" בערב חג הפורים, במשך 22 דקות ללא תיאום בין הקול והתמונה!

איך זה בכלל יכול לקרות?

ובכן, באופן טכני, סרטים המוקרנים ע"י הטלסיבה מופעלים ע"י שתי מכונות, האחת מעבירה את התמונות והשניה את הקול. כדי להבטיח תיאום מלא בין שני האלמנטים קיימים סימנים מקצועיים בתחילת הסרטים, (סינק מרק) הטכנאי המרכיב סרטים חייב לדאוג שהשילוב ביניהם יהיה מושלם. זו פעולה טכנית משומה.

רק ועדת חקירה (אם אי־פעם תקום) תוכל לבדוק אם התקלה היתה אנושית (כלומר — הסרטים לא הונחו ב„סינק", ולכן נוצר הפער בין הקול והתמונה); או מכנית (שאחת המכונות החלה „לזייף" לאחר שהסרטים הוכנסו). כך או כך, מיד עם תחילת ההקרנה ניתן היה להבחין בבירור בתקלה.

הראשון שהבחין בה, כפי הנראה, היה הבמאי־צלם דוד גורפינקל, שצפה בתוכנית בביתו בתל־אביב. כאיש מקצוע מעולה בעל נסיון קולנועי רב, וליוצר התוכנית המכיר בה כל תג, חש מיד בתקלה. ברגע שלא היה תיאום בין פתיחת דלת המכונית (של קלומבו...) לבין הקול שהשמיעה. אחרים, כולל מר ארנון צוקרמן — מנהל הטלוויזיה, חשו בכך רק לאחר מספר דקות. ואז החלו הטלפונים. כולם טלפנו לכולם.

גדי יגיל, שהופיע אותו ערב במופע־פורים באולם קלנוע „תל־אביב", הביא מכשיר נייד, כדי שיוכל לצפות בתכנית מאחורי הקלעים. הצפיה הפכה מהר מאוד לסיוט. השחקן רץ לקיוסק הסמוך והתקשר טלפונית לבמאי בזעקה: מה עושים?

הבמאי, דוד גורפינקל, התקשר עם חברת סרטי „רולי" אשר הפיקה את התכנית עבור הטלוויזיה. ואלה מצידם ביקשו, כמעט לשווא, להשיג טלפונית את האולפנים בירושלים, להתריע על התקלה, ולבקש לעצור את ההקרנה. „משום מה", מספר מר ישראל רינגל, מהנהלת סרטי „רולי", „לא הצלחנו להשיג את האחראי על המשמרת. כשבסופו של דבר עלה הטכנאי על הקו, אמר לי: „מה אתה מתכוון לעשות, להרביץ לי?" מר רינגל לא התכוון להרביץ. הוא רק רצה לתבוע את המגיע לו כמפיק תוכנית — הקרנתה בתנאים טכניים מקצועיים. אך משהתברר לו שמהטכנאי־התורן האחראי למשמרת לא תבוא הישועה, טלפן למר יצחק שמעוני — מנהל התוכניות. הלה, כך מתברר, היה שותף להרגשתו לגבי התסכול נוכח השידור המעוות, והסביר כי העניין נמצא בטיפול, וכי נעשים מאמצים לתקן את התקלה.

הטלפונים המשיכו לצלצל הן באולפן והן בבתי ראשי הטלוויזיה. ועד למר שלמה גל — המהנדס הראשי, ולמר יצחק לבני — מנכ"ל רשות השידור הגיעו, אולם דבר לא עזר. הסרט המשיך לרוץ ללא תיאום במשך 22 דקות (התכנית כולה היא בת 36!). נסיון אחד לשיפור גרם לתוצאה הפוכה, ורק אז החלט להפסיק המישדר. לגלגל הסרטים אחורנית, להכניסם ל„סינק" בעוד „הדודאים" שרים שירים ישנים, הקריינית הנבוכה מוסיפה להצטדק אחרי כל שיר, עד שהסרטים הוכנו שוב לשידור — והסרט הוקרן מן ההתחלה. פעולה שניתן היה לעשות אותה 20 דקות מוקדם יותר, כפי שאמנם קובעים נהלי העבודה של הטלוויזיה.

☆

בשיחה עם מר ארנון צוקרמן הסביר לי מנהל הטלוויזיה, כי קיימים נהלי־שידור קבועים, המחייבים את האחראי למשמרת להפסיק כל שידור במידה ותקלה טכנית מסוג זה או אחר (חוסר תיאום בתרגום, או בפס־הקול, איכות ירודה של סרט, וכו') נמשכת ולא ניתן לתקנה בזמן. סביר של — שלוש דקות!

וכבר קרו דברים מעולם. אם בתכניות, או בחדשות, המישדר נקטע, מודיעים על „תקלה טכנית", מתקנים, והתכנית נמשכת. מדוע נהגו הפעם ה„זמן הסביר" לתקלה מעבר לשלוש דקות ועמשך 22 דקות?

„שיקול דעת מוטעה של האחראי למשמרת" — אומר מר צוקרמן, שכלל אינו נשמע מתרגש מן המשגה. „זה קורה, הוא אומר, הכוונה היתה טובה. הוא האמין שיוכל לתקן הפגם תוך כדי השידור, אך הזמן רץ מהר יותר ממה ששיער לעצמו".

לפני זמן לא רב, ברשות השידור — רדיו, אחת הקרייניות חרגה מן הנוהל הקבוע. מיד הישעו אותה מעבודתה, ולאחר בירור מעמיק הסיקו מסקנות והסירו אותה משידורים „חיים", כי התנהגותה ושיקול דעתה לא תאמו את התפקיד שהוטל עליה. אני מזכירה זאת למנהל הטלוויזיה ושואלת האם יש בכוונתו להסיק מסקנות לגבי האחראים. מר צוקרמן מופתע משאלתי, ומשיב לי במלים אלה: „האם אתה רוצה שאתלה אותו?"

הבמאי דוד גורפינקל, והשחקן גדי יגיל חשים אין־אונים. האם לפנות לבית־המשפט? למבקר־המדינה? לבית התלונות? הרי לא יתכן שרשות ציבורית תרשה לעצמה לעבור על נהלים מבלי שתדרש לתת את הדין. „ואפילו סליחה לא ביקשו — הם אומרים לי הכאב מבצבץ מקולם — איש לא טרח לנבון לטלפן. להסביר. להצטדק. לשאול במה הם יכולים לעזור, לאחר שנגרם לנו עוול כל כך גדול".

חברת סרטי „רולי" שהפיקה את הסרט מהססת מלצאת בגלוי למאבק נגד הטלוויזיה. „יש רק תחנת שידור אחת בארץ — הם אומרים בכנות — אנחנו מתפרנסים ממנה, ולא יכולים להרשות לעצמנו להכנס אתה לעימות. אבל אנחנו חשים באחריות כלפי היוצרים והיצירה שנפגעה".

אך למען האמת, אין כל אפשרות של פיצוי. בקשת סליחה, תיקון טעות, שידור חוזר, כל אלה אינם יכולים להחזיר המתח אחורנית. תכנית בידור זקוקה לתנאים מסויימים כדי „להגיע" אל קהל הצופים שלה. לאחר 22 דקות של „פוילה" קולית, הפסקה ארוכה, הצטדקויות, שירים באווירה אחרת, שוב אין הקהל באותו מצב־רוח. התוכנית פתאום נראית ארוכה, הבדיחות מוכרות.

לגבי יוצרי הסרט — השאלה מחולה וגמורה בעוול שנגרם להם אישית.

לגבי ציבור האמנים — דאגה חמורה בהקשר לגורל יצירותיהם בעתיד, אם בתפקידי מפתח ניצבים אנשים ששיקול דעתם המקצועי עשוי לגרום לחורבן מהותית מנהלי הקבע. (וכבר נמסר לי על מספר אמני־צמרת שכתוצאה מכך ביטלו הסכמים להופעה בטלוויזיה).

☆

שיחותי עם מר ארנון צוקרמן, כפי הנראה, לא נעמה לו.

מעניין שגם הטכנאי וגם המנהל משתמשים בדימויים אלימים. הם לא אני. אני לא מציעה להרביץ או לתלות איש. אני מציעה רק לתלות את האשמה על האחראי. ולא להתחמק מאחוריו.

זה נוגע ללב כשמנהל נותן גיבוי לאנשיו, כל עוד זה כלפי חוץ. אני רוצה להאמין שכלפי פנים הוא נוהג ביד תקיפה יותר.

בנק ישראל
מודיע:

היום, יום א', 2 במארס 1975

תונפק סדרה של

מילווה פיתוח

מספר הסדרה :	3020
סכום ההוצאה :	150 מיליון ל"י
ריבית שנתית :	בשעור 4 אחוזים, תשולם באורח שוטף אחת לשנה.
פדיון הקרן :	בתום 10 שנים
הצמדה :	הקרן והריבית צמודות למדד המחירים לצרכן
מדד הבסיס :	מדד המחירים לצרכן שיפורסם עבור חודש מרס 1975
הגבלות מס ופטור :	מס הכנסה על הריבית לא יעלה על 25%. הפרשי הצמדה של הקרן פטורים ממס. *
המחיר לציבור :	איגרות למוכ"ז תימכרנה לציבור ב־100% איגרות על־שם ב־99.5% מחירים אלה יהיו בתוקף ביומיים הראשונים בלבד. החל מהיום השלישי להנפקה ואילך, תחול תוספת ריבית למחיר המכירה האיגרות הן בשווי נקוב החל מ—100. ל"י
רכישה :	איגרות מילוה פיתוח נתן לרכוש בכל המוסדות הבנקאיים והצל חברי הבורסה לניירות ערך הרכישה במועד ההנפקה משוחררת מתשלום עמלה
רישום בבורסה :	ההודעות הנדרשות הוגשה ותיסחרנה בבורסה לניירות ערך

* על פי סעיף 97(א)(3) לפקודת מס הכנסה

ערב ערב

הקמצן של גבי

מאת **שרגא הר-גיל**

גבי עמרני בתפקיד עובדיה בדיוזי

בימים אלה מועלה במסגרת „תיאטרון הזוזי" ההצגה „אישה הכפית", שנכתבה על-פי „הקמצן" למולייר, בידי יואל זילברג, שביים את ההצגה. הדמות, הקמצן, הפך כאן לעובדיה התימני, שאת דמותו מגלם גבי עמרני, הוא עצמו ממוצא תימני, הכה לפירסומו הגדול ב„אמי צנראליית".

על הוצגת מספר גבי: „הפנייה אלי את מיואל זילברג, המכיר אותי עוד מעבודות קודמות. הוא היה עסוק אז, שכתוב המחזה, שיחקתי ב„בני הזוקי", יואל ידע שאלה ההצגות האחרונות שלנו והציע לי לעשות את עובדיה התימני. בתחילה חששתי מהאינטרפרטציה שנתן לתפקיד זה, שהרי הקמצן של מולייר הוא דמות שלילית, ואילו עובדיה התימני הופך לחיובי למרות המגמות החולניות שלו.

„אצל מולייר לא הכל מתרחש על הבמה, לעתים שומעים על האינטריגות שבמחזה רק לאחר שנתרחשו ואילו אצל יואל זילברג הכל גלוי לעין. ניסינו לשמור על רמת המשחק והטקסט גם יחד. זה לא היה תמיד קל. החזרות היו אינטנסיביות מאד. כל אחד מהשחקנים צריך היה לבוא להיאטרון עם תפקיד שכן פתוח או יותר ומיד התחלנו בתנועה על הבמה. עוד שבוע לאחר הבכורה ישבה מאחורי הקלעים עוזרת במאי, שהשה לי כל פעם ששכחתי משפט... עוד היום חודשיים לאחר הבכורה, אני מגלה, אני שמח בכל תנועה נוספת שלי. אני גם אוהב את ההצגה, המחזה. מה אומר לך, שבשבילי זו לא סתם הצגה, הכנסתי כאן את הנשמה שלי.

„יום אחד אמר לי יואל: „בוא נוסע לכפר בוקק, שם במושב ישנו תימני, שהוא בדיוק הקמצן עובדיה. מצאנו טיפוס מיוחד במינו. אחד שלא מדבר הרבה, שכל הווייתו היא העדר שלו, הוא עדיין מדבר עברית-תימנית בלבד. וכבר יותר לרכב הם כבשיו.

„יואל רצה לבנות את התפקיד בדיוק על-פי דמות זו. אולם כשהופעתי בפעם... ראו אותי תימנים, חששתי מאד כי תימנים יכולים אולי להעלב כאן, אבל לא. היה שם אחד מכר מהמשפחה שלי. אמר לי: ‚גבי, עובדיה שלך — זה אבא שלך'. אחר כך ראה אותי אחר, הוא אמר אותו דבר עצמו: ‚גבי, אתה משחק את אבא, כך בדיוק'. היה: ‚יש לי במחזה משפט אחד בו אני מציג את הבת שלי מלכה. במחזה אני קורא לה ‚מכ'הי', וזה הכנוי שקרא אבא למלכה אחותנו', אמר גבי. אחר... וכך הצבעתי כעין מצבה היה לאבי עליו השלום".

עד כאן דברי גבי עמרני, ולנו לא נותר אלא לבוא להצגה ולראות אותה, שהרי אין נותנים מפיד על עיסתו, ועד שלא נאכל מהמאפה לא נדע אם טוב הוא.

כל העולם במה

מי יהיה מנהל האופרה של ברלין?

האופרה של ברלין נחשבת כאחת מארבעת בתי האופרה הידועים ביותר של אירופה. בקרוב יעזוב מנהל האופרה אגון זנגר זייפרט כדי לקבל את הנהלת האופרה של וינה לידיו ובינתיים נראה, כי האופרה הברלינאית המעסיקה כ-950 איש והבולעת תקציב של 45 מיליון מארק לשנה — כ-115 מיליון לירה — נשארת מיותמת ללא ראש.

רבים היו המועמדים לתפקיד המנהל, הרי נוסף ליוקרה האמנותית משכורתו השנתית מסתכמת ב-115 אלף מארק לשנה — כ-260 אלף ל"י כשם מנוכה רק כ-20 אחוז מס הכנסה.

חברי מועצת עיריית ברלין המערבית החליטו להפקיד את האופרה שלהם בידיו של הצ'לן ומנהל בית הספר למוסיקה זיגפריד פאלם. הוא נחשב לאחד הצ'לנים הטובים ביותר בעולם אולם נסיונו כמנהל אופרה קרוב לאפס. העתונות הגרמנית עבר הזדיינה על המינוי ואז התערב בעניין המנצח לורין מאזל בעלה של הפסנתרנית הישראלית יעראלה טורגמן. מאזל, המאלץ כל תזמורת עליה הוא מנצח, להעסיק גם את אשתו כסולנית החליט הפעם לאלץ את האופרה של ברלין שלא לקבל את פאלם כמנהל.

בין השנים 1965—1972 שימש לורין מאזל כמנהל תזמורת הרדיו והסימפונית של ברלין וגם כמנהל מוסיקלי של האופרה המקומית. בזכותו הועלו שם הפקות וגנר ורדי שזכו לתהילה בינלאומית. מאזל כתב להנהלת האופרה: „אופרה מסמה הבינלאומי נמצא בסכנה איבוד הוניה, שאטמס לה בייעוץ אמנותי. עלי לדעת למי אני מייעץ. איני מעוניין שאדון פאלם הוא בלתי מוכשר, אולם הוא לא מנוסה. בעקבות מכתבו של מאזל התעוררו המוסיקאים של האופרה. הם החליטו לכתוב מכתב דחוף לבכעת המועלל ביקשו ממנו שלא לנטוש את האופרה ולהם כי לדעתם הוא חייב לבוא לפד- תחזה המוסיקלי. גם מנהל המקהלה של האופרה פנה במכתב דומה.

רק כעת מתגלה שמאזל עצמו היה מעוניין לקבל את התפקיד וסוכניו בכעו מסיבה זו. אלא שהברלינאים לא התלהבו כל-כך כי לורין מאזל הוא גם מנהלה המבוקש של תזמורת קליבלנד בארה"ב והוא לא חשב כלל לנטוש תפקיד זה כדי לקבל את ניהול האופרה של ברלין.

בינתיים כמתברר שגם פאלם אינו רוצה לנטוש את הקריירה שלו, אולם הוא מבטיח לא להקדיש לה יותר מאשר חודשיים בשנה בהם ינדוד כצ'לן-סולן מתזמורת לתזמורת. כמתברר, כשנתמנה לפני ארבע שנים כמנהלה של האקדמיה הגדולה ביותר למוסיקה בגרמניה חששו, מאחר שהוא סולן ידוע, שלא יוותר על המוסיקה שלו ומתברר שלמרות זאת הצליח... בינתיים סוערות הרוחות בברלין ולאופרה אין מנהל.

במאי יהודי כובש את גרמניה

הבמאי היהודי פיטר צאדק נחשב היום לבמאי התיאטרון הטוב ביותר בכל אזור הלשון הגרמנית. הוא עומד בראש התיאטרון בבוכום עיר שדה תעשייתית ברבעית, אשר התיאטרון שלה הפך בזכותו למקום בינלאומי שמיטב השחקנים מוותרים על משרות עקב כדי לשחק שם.

על צאדק נאמר שהוא הראשון בגרמניה שהצליח להפוך את התיאטרון המסובסד גם לתיאטרון מושך קהל אחר מהמפיקים הצופים על מרבית הבמות הפרטיות.

צאדק החליט, לאחרונה, גם ליטול את ניהול התיאטרון. בשנה הבאה כבר לא יהיה המנהל הכללי-אמנותי והאדמיניסטרטיבי של תיאטרונו כי אם צירף אליו מנהל אדמיניסטרטיבי ומנהל שיעסוק בעניני הפקה. ואילו הוא יתרכז בניהול אמנותי בלבד. מאחר שההצגות שביים כה הפכו כולן ללהיטים החדר מ- הבמה בבוכום אך ורק מפני שהצגה חדשה עברה בשער ולא מפני שלא היה יותר קהל הולים לאחרונה לצמצם את מספר ההפקות ובמקום זאת להאריך את הקופה הזמינה לשלושה חודשים. בדרך זו, התיאטרון עוד יוסיף בסוף ההצגות הצלנה ברמתן. נוסף לכך תנודד עם הצגות אחרות להקת התיאטרון גם לאחרות מערים הגדולות של גרמניה בתקופות אחרת.

מהפכה בהסתדרות המורים!

כן...
אפשר לעשות מהפכה.
יש הזדמנות.
ב-4 למרץ, ביום הבחירות לוועידת המורים.
אבל, — חשוב היטב!

האם זה מה שאתה רוצה? שהסתדרות המורים תונהג בידי המפד"ל בקואליציה עם הליכוד?
אם אינך רוצה בכך — חובתך כלפי עצמך היא:
לחזק את המערך בהסתדרות המורים, כדי שעניני המורים יוסיפו להיות בידיים טובות.

מערך הגננות — גן | מערך המורים התיכוניים — תי | מערך המורים — אמת
עבודה, מפ"ם ובלתי-מפלגתיים

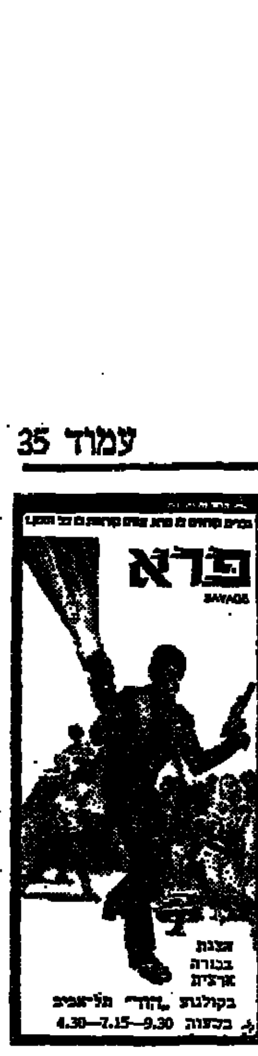

מחר, יום שני, כ' אדר תשל"ה 3.3.75 בשעה 8.00 בערב, יוקרן סרט על פעילותם ויצירתם של
ציירי פה ורגל בעולם
במסגרת התערוכה של ציירות פה ורגל המתקיימת בבית מניה ביאליק, רחוב ביאליק 22 תל-אביב

תיאטרון באר-שבע
מלקולם הקטן ומלחמתו בסריסים
יום ד', 5/3 — סדרה 4
יום ה', 6/3 — (5),
מוצ"ש — 8/3 (6) בית העם 8.30. כרטיסים בקופה

כל העיר מדברת על
„וינסנט, פרנסואה, פול והאחרים..."
איב מונטאן
מישל פיקולי
סרג' רג'יאני
שבוע 4
קולנוע „אסתר" תל-אביב

תזמורת סימפונית חיפה
HAIFA SYMPHONY ORCHESTRA
חיפה רחוב בבזור 50 טל. 541973
קונצרט למנויים מס' 7
אודיטוריום חיפה, שעה 20.30
סדרה 1 — 30.3.75
סדרה 2 — 31.3.75
מנצח: ש. פרידמן
סולן: ג. זיידל (חליל)
בתכנית:
באך: קונצרטו ברנדנבורגי מס. 5
מישלה: באך
איבר: קונצרטו לחליל
מוצרט: סרנדה „האפנר"
כרטיסים ניתן להשיג בקופת גרבר, מרכז הכרמל ובערב הקונצרט בקופת האודיטוריום.

ספרי סימן קריאה
יאיר הורביץ
שירים 1960-1973
כל שיריו של המשורר
להשיג בחנויות הספרים המובחרות

אוהבי אמנות מוזמנים
לתערוכת התמונות בביתו של הצייר
אלכסנדר פוטוב
הפתיחה היום, יום ראשון, 2.3.75, בשעות 18—20
חיפה, רח' חטיבת כרמלי 48/7 (ע"י חברת החשמל)

בימת באר-שבע
הנוסח העברי של נתן ביסטריצקי
הרופא בעל כורחו
למחזהו של מולייר
משתתפים לפי סדר א"ב: חיים חובה, אילנה ינובסקי, הנגו ירדן, מרגלית סטנדר, ששי סעה, יוסי קאפו, מיכאל רונן, דב רייזר, עירית שולה, רפי תבור.
— הצגות בוקר לתלמידים בבית העם —
הבוקר, 2.3 — שעה 11.00, יום ב' 3.3 — שעה 9.00 ו-11.00, יום ג' 4.3 — שעה 9.00 ו-11.00, יום ד' 5.3 — שעה 9.00 — בשיתוף בית אמנים לעם.
יום א' 9.3 — ירוחם, יום ד' 12.3 — הגרוצה
יום א' 16.3 — אור-עקיבא.

הסינמטק הישראלי
הקרנות הסינמטק מועברות
למשכנו החדש בבית מפעל הפיס,
רח' הפטמן 3 ת"א.

תיאטרון „מופע" מציג
אנדלוסיה של לורקה
ערב מקרא ומחול פלמנקו
חיפה בית רוטשילד, יום ו' 14.3 ב-9.30.
מועדון התיאטרון ת"א 17.3 ב-9.00.
מועדון התיאטרון ת"א 22.3 ב-10.00.
קטעים מתוך הערב יוקרנו בטלוויזיה
מחר יום ב' 3.3.75
הזמנת הצגות: „מופע" טל. 445022, 451810.

אבישלום דרורי
מהפנט
היפנוזה שימושית
גמילה מעישון בעזרת היפנוזה
לימוד אנגלית בעזרת היפנוזה
הרזיה בעזרת היפנוזה
בעיות??
יעוץ בעניני משפחה
פרטים תל-אביב
טל. 289835, 297193

דרסקטיבה
ראה 8 סרטים
פרטים ביום ו' בעמוד בידור

הזדרז ושלח עוד היום את פתרונך
לחידון הסמלים של מעריב
והבטח השתתפותך בהגרלת הביניים השבועית
ובהגרלת הפרסים הסופית

לכל המעוניינים בגיור
ברית ידידי הגר בישראל ת"ש, ללא כל תשלום לכל הפונים אליה בבירור והדרכה בת"א ת.ד. 3333, טל. 225851; 479786; בנתניה ת.ד. 1721, טל. 053-24110; בבאר-שבע ת.ד. 2018, טל. 78787; בבני-ברק ת.ד. 601, טל. 798016.

קרן שרת לאמנים צעירים
מפעל המלגות של
קרן התרבות אמריקה-ישראל
מוסיקאים למען המוסיקה
קונצרטים חגיגיים
פנחס צוקרמן
(כנור וויולה)
מרק נייקרוג
(פסנתר)
בתכנית באך, מוצרט, ברהמס ודביוסי.

תל-אביב, היכל התרבות, יום חמישי, 6 במרץ 1975, בשעה 8.30 בערב, בחסותו האדיבה של מר שלמה להט, ראש העיריה.
כרטיסים: „אנטוף" דיזנגוף 118 טל: 248518 ובמשרדי הקרן טל: 54177

ירושלים, תיאטרון ירושלים, יום שני, 10 במרץ 1975, בשעה 8.30 בערב, בחסותו האדיבה של מר אהרון ידלין, שר החינוך והתרבות.
כרטיסים: קופת התיאטרון ובמשרד „כהנא".

קרית-שמונה, קונצרט מיוחד בשיתוף עיריית קרית-שמונה והמועצה האזורית הגליל העליון, ביום שישי, 7.3.75, בשעה 9.00 בערב בבית התרבות בקבוץ דפנה. הכניסה לתושבי קרית-שמונה — חינם.
כרטיסים: במשרדי המועצה האזורית הגליל-העליון ובערב המופע בקופה.

תקליטים במבחר גדול
אצל פוטו סטריאו פספורט בן יהודה 8 ת"א — יותר זול

בידור
לאן השבוע • לאן השבוע • לאן השבוע • לאן השבוע • לאן השבוע • לאן השבוע • לאן השבוע

האנסמבל הקאמרי הישראלי
לוח הופעות חודש מרץ
קונצרט למנויים מס' 4
מנצח: לוצ'יאנו בריו
סולנית: קאתי ברבריאן
יצירות מאת: מונטוורדי, סטראווינסקי, ק. וייל, בריו
תל־אביב בית החייל
הערב 2.3 סדרה ראשונה ● מחר 3.3 סדרה שניה
יום ד' 5.3 סדרה שלישית
חיפה
„אודיטוריום חיפה" יום ה' 6.3
ירושלים
„תיאטרון ירושלים" מוצ"ש 8.3

ערב ראוול
מנצח: נארי ברתיני
12.3 מוזיאון תל־אביב
13.3 רשפון
14.3 גבעת חיים
15.3* יהוד
כרטיסים: במוזיאון ת"א ובמשרד אתונה, דיזנגוף 108. למנויים תלוש הנחה 104.

קונצרט מיוחד
מנצח: שמואל פרידמן
סולנים: (לסרוגין) כרמן אור — פסנתר, בת־שבע סבלדי — כנור, אינגריד פישר — צ'לו, סמדר שזר — אבוב, שרה צור — בסון
יצירות מאת: באך, היידן, מוצארט, פרוקופייב
19.3* אשדוד
20.3* עין השופט
22.3 מוזיאון תל־אביב
23.3* בית קשת
* במסגרת רשת הקונצרטים

כרטיסים: תל־אביב: באנסמבל הקאמרי, רח' אבן גבירול 103 ובערב הקונצרטים בקופות. חיפה: במשרד „גרבר" ובערב הקונצרט בקופת האודיטוריום. ירושלים: במשרד „כהנא" ובערב הקונצרט בקופת תיאטרון ירושלים.

השבוע במוזיאון תל־אביב
תערוכות
מוזיאון תל־אביב (שד' שאול המלך 27)

ז'ורז' רואו
„צייר האמונה והרחמים"
ביום ג' 4.3.75 ב־20.00
הדרכה מיוחדת בתערוכת רואו

אוסף אלקוא
אמנות בת־זמננו משנים 1949—1970
33 אמנים מ־14 ארצות

אמנות גראפית בפינלנד

הספריה לאמנות ע"ש הלנה רובינשטיין פתוחה בימים: א', ב', ד', ה' 10—16; יום ג' 10—13, 16—19; יום ו' 10—13.

ביתן הלנה רובינשטיין (רח' תרס"ט 6)
דוד בן־גוריון
שחזור חדר עבודתו, הקלטות מנאומיו, מוצגים, דרך חייו בצילומים.
תערוכת דוד בן־גוריון תנעל במוצ"ש 15.3.75
שעות הביקור בשני הבנינים: ימים א', ב', ד', ה', 10—17; יום ג' 10—13, 16—22, יום ו' 10—14, מוצ"ש 19—23.

הרצאות
יום ב', 3.3.75 ב־20.30
„אמנות בת־זמננו"
המרצה: ד"ר מיכה לוין (האוניברסיטה העברית, ירושלים). במסגרת התערוכה „אוסף אלקוא" — לאחר הרצאה ינחה המרצה סיור בתערוכה.

יום ג' 4.3.75 ב־20.30
בסידרת הרצאות למנויים: „מהרנסנס לרומנטיזם". „מארמונות הלואר לורסיי"
המרצה: הגב' טלילה ביטס (מוזיאון תל־אביב).

קונצרטים
בשיתוף עם עיריית תל־אביב, האגף לתרבות לנוער ולספורט

יום ג' 4.3.75 20.30	„בימת עולים" — שלישיית פסנתר (ויקטור דרביאנקו — פסנתר, דורה שוורצ־ברג — כינור, מארק דרובינסקי — צ'לו) חברי הקולגיום מוסיקום של אוניברסיטת חיפה. היידן, שוסטקוביץ, שוברט. בשיתוף עם הסוכנות היהודית, ומשרד הקליטה.
יום ה' 4.3.75 20.30	רשות השידור מציגה: **מוסיקה בממד חדש** (שנה שלישית מס' 2) תכנית בהפקתה של ג'ואן פרנקס־ויליאמס ובניצוחה. יצירות מאת נורדהיים, ג'ונסון, דוידובסקי, קראמה, ברולסקי, קוינק. בביצוע קבוצת סולנים והתזמורת הקאמרית של באר־שבע.
מוצ"ש 8.3.75 20.30	**רסיטל לפסנתר — מינדרו כץ** יצירות מאת: באך, היידן, בטהובן, ראוול, ליסט.

פרסים בלוח הארועים של המוזיאון, מודעות בעתונים ובפלקטים. כרטיסים לקונצרטים בקופת המוזיאון וב„אומיון", דיזנגוף 118, תל־אביב.

ההרשמה לאגודת ידידי המוזיאון בשני הבנינים בשעות הביקור

התיאטרון הלאומי הבימה
מסע אורך
הערב 2.3 מוצ"ש 8.3
מחר 3.3 גבעת חיים
על קלות הדעת
מחר 3.3 ● יום ג' 4.3
יום ד' 5.3 ● יום ה' 6.3
בקרוב:
היום בו חמטר
יצא האסימון

התיאטרון הקאמרי תל אביב
השותף
מחר 3.3 ב־8.30
בכור הגבורה הקטנה
הערב 2.3 ירושלים
יום ג' 4.3 תל־אביב
יום ד' 5.3 תל־אביב
שלש מסיבות
יום ה' 6.3 ב־8.30

התיאטרון העירוני חיפה
עץ הדובדבנים
הערב 2.3 חיפה (7.00)
יום ג' 4.3 חיפה (8.30)
שייק
מחר 3.3 חיפה ב־8.30
יום ג' 4.3 חיפה בבית־דור
במה 3
שרגא קמן
יום א' 9.3 חיפה

פרסום בבלן

הבה נשירה ונזמרה
פסטיבל שירי בירה
12 שירים חדשים מפרי עטם של בכירי הכותבים, המשוררים והמלחינים
מופע חד־פעמי רב זמר בעיצוב בימתי
ת"א, היכל התרבות, יום א,־9 במרץ 1975
בהשתתפות:

מירי אלוני	אבי טולדנו	אריה מוסקונה
יגאל בשן	אריק לביא	אפי נצר
האחים והאחיות	אושיק לוי	שוקולד מנטה
צמד העמרנים	דני ליטני	מסטיק
דודו זכאי	מיתרי הזהב	שלישית מפלסים
דרורה חבקין	עוזי המאירי	

הנחייה: עזרא דגן — טוביה צפיר
ותזמורת בת 11 נגנים תלווה את המופע
מכיון הקולות במהלך הערב ע"י י.ב.מ. מערכת/3
מערכת „להיטון" תעניק פרסים למבצעי שלושת השירים הזוכים
כרטיסים אצל „יוקי", „הדרך" וביתר המשרדים. למוסדות ולמאורגנים כרטיסי הנחה אצל „יוקי" טל. 222445

מופעי תיאטרון · בידור · מוסיקה
אגוד האמרגנים והמפיקים בישראל

הגשש החיוור
אופרטה סטרילית
יפו „אלהמברה" יום ד' 5.3 ב־8.30, מוצ"ש 15.3 ב־8.45
כרטיס: „רוקוקו" והמשרדים
הגור הערב 2.3, מחר 3.3, יום ג' 4.3 ב־9.00
ק. ביאליק „סביון" 7.3 ב־9.30
קרוני הול 12.4 New-York

שחקני החאן מציגים
מילכוד 22
4.3 ב־8.30 „נחמני" ת"א
6.3 ב־8.00 בחאן הירושלמי (כל הכרטיסים נמכרו)
משרתם של שני אדונים
מחר ב־8.30 נווה־איתן
9.3 ב־8.30 אורים

הקאמל!
עפולה „קולנוע" מחר יום ב' 3.3 ב־9.00
יפו „אלהמברה" יום ג' 4.3 ב־9.00
חיפה „אורח" יום ו' 7.3 ב־9.30
כרטיסים: „רוקוקו" 223663

רשות השידור
מופע פומבי
„דירה לשניים"
לקהל ולזוגות צעירים
מחר — יום שני 3.3.75 בשעה 22.00 בבאולם „בית הסתדרות המורים", רחוב ברסרוק 8
עורכים ומנחים: שמואל שי וזאב ענר
בין הפרסים: —
✱ 90 אלף לירות לרכישת דירה לזוג הזוכה
✱ 5,000 לירות לזוג „חביב הקהל"
✱ 1,000 לירות יוגרלו בין הצופים באולם שישתתפו בבחירת „חביב הקהל"
✱ פרסים לקהל באולם בכל מופע פומבי
✱ 10 פרסים לקהל (של 50.— לירות כ"א) בשעשועים שונים
✱ 500 לירות פרס טלפוני למאזין בבית
✱ כל הפרסים מתנת בנק הפועלים
בתכנית: —
✱ חידון על הנושא — בקעת הירדן
✱ מחבר השאלות: מר מרדכי סופר
✱ רביעיית מפלסים
✱ שחקני הבימה: טובה פרדו ושלמה בר שביט
✱ תזמורת והדרכה מוסיקלית: מרטין מוסקוביץ
✱ על יד הפסנתר: רוני וייס
✱ כרטיסים: „הדרך" אבן גבירול 90 תל־אביב

אזרח, שלם את אגרת הרדיו והטלוויזיה

צוותא להרבות תרבות
הקבוץ - חברה אחרת
עילית משרתת את המדינה או קבוצה אינטרס[illegible]
על כך ישוחחו בצוותא:
✱ פרופ' חיים ברקאי — אונ' ת"א
✱ דב פלג — המחלקה לכלכלה, הקבוץ הא[illegible]
✱ ד"ר אריק כהן — אונ' ת"א
✱ ד"ר מנחם רוזנר — המכון לחקר החברה הק[illegible]
✱ מנחה ופותח: אמרי רון
ביום ב' 3.3.75 בשעה 8.30 בערב במועדון צוותא אבן גבירול 30.

שעתיים של צחוק...
עם ג'ק למון אן בנקרופט
האסיר מהשדרה השניה
"THE PRISONER OF SECOND AVENUE"
הצגת בכורה ארצית
בקולנוע „פאר" תל־אביב
4.30 7.15 9.30

מלון תדמור הרצליה
מזמין אותך ביום שלישי 4.3.75, שעה 20.30
לארוחת ערב מיוחדת
בנוסח צרפת
Special Dinner French Style
המחיר — 35.— ל"י כולל מיסים
הזמנת מקומות מראש
מלון תדמור הרצליה טל. 03-938321

מוזיאון הארץ
מוזיאון הקרמיקה
ישראל בנקיר
קדרות אבנים
שעות הפתיחה: א' עד ה' 9.00—16.00
יום ו' 9.00—13.00
שבת 9.00—14.00
(בשבת הכניסה חופשית)

ארועי השבוע במוזיאון ישראל ירושלים
מועדון לסרטים אמנותיים
יום ג' 4.3 18.00 — פנורמה של הסרט הצרפתי בן־זמננו, בשיתוף עם המכון הצרפתי. תרגום אנגלי בלבד. הקרנות בכורה. מומלץ לרכוש כרטיסים מראש.
בלאנש (ולריאן בורובצ'יק, 1971) עם מישל סימון, ז'ורז' וילסון, ז'אק פרין. סרט קצר: שאוואל (מריו רוספולי).
20.30 — מגישה בברה (אנדרה דלוו, 1971) עם מתיו קרייה, אנה קרינה. סרט קצר: בעניין ג'אקומטי (לוק גדווא).
יום ד' 5.3 20.00 — הרצאות ע"ש בטינק בתולדות האמנות (בליווי שקופיות וסרטי אמנות) „אמנות האיסלם באיראן" (ב'), (בעברית): „קרמיקה איסלמית באיראן", ד"ר מרים רוזן־איילון, ראש החוג לתולדות האיסלם, ה־אוניברסיטה העברית. בשיתוף עם החוג לתרבות האיסלם, האוניברסיטה העברית.

תערוכות
אוטו סרוימן — מעצב גרפי (מ־4.3); אנרי קארטייה־ברסון, הצלומים; מיכה בר־עם, תצלומים (באדיבות „אגפא"), 10 תמונות מאוספו של יאן רייכנרגר: דירה, רמבנדט ואחרים: חיתוכי־עץ, פיתוחי־נחושת ותחריטים, מעזבון צ'ארלס רוזנבלום (חלק א'); הלמי דינר יוצרים — 1974; אמנות אמריקאית — מאוספי המוזיאון; „גרניקה" לפיקאסו — מתאה כנגד המלחמה; „עתיק וחדש" — מתנת ... מישל למוזיאון ישראל.

מוצג החודש
בקבוקי־בושם וקופסאות תמרוקים דמויי נשים. ברונזה, איראן העתיקה. מוצג מיוחד ברוקפלר: גלוסקמאות ממערות קבורה יהודיות שנחשפו לאחרונה בירושלים.

שעות ביקור
מוזיאון ישראל: יום א', ב', ד', ה' 10 לפנה"צ — 5 אחה"צ; יום ג' — היכל הספר וגן האמנות 10 לפנה"צ — 10 בערב, מוזיאון 4 אחה"צ — 10 בערב; מוזיאון רוקפלר: יום א', ב', ג', ד', ה' 10 לפנה"צ — 5 אחה"צ; מוזיאון ישראל רוקפלר: יום ו', שבת 10 לפנה"צ — 2 אחה"צ.

אירועי השבוע ויצו
מגבית ויצו תשל"ה נמשכת בכל סניפי הארץ
הרם תרומתך למגבית ויצו תשל"ה

יום ראשון 2.3.75
תל־אביב: — בבית ויצו ע"ש רבקה זיו, שדרות דוד המלך 38, ב־9.30 בבוקר, במסגרת הסמינר „לפיתוח התודעה הפוליטית של האשה", דרשית על הנושא „האם התכן מדיניות חוץ דו מפלגתית בישראל", בהשתתפות חברי הכנסת אסתר הרליץ וחיים לנדאו.
תל־אביב: — בבית ויצו, שדרות דוד המלך 38 — ישיבת יו"ר ערים מוכירות ויו"ר ועדות ארגון מסניפי ויצו בת"א, ירושלים, חיפה, נתניה, פ"ת, רמת־גן, חדרה, באר־שבע ואילת, בהשתתפות הגב' כרמלה כסה יו"ר מחלקת הארגון הארצית.
קרית־ארבע, חברון: — ב־8 בערב, הרצאת רופא על „הריון והלידה" (בליווי שקופיות וסרט).
רמת־אפעל: — ב־8.30 בערב, בבית הגב' הלן קמינצקי רח' מחולה 24, המשך סדרת הרצאות ב־תנ"ך ע"י מר יעקב אבי־גד.
כפר־שמריהו: — ב־5.00 אחה"צ, בחוג הורים — הרצאת הפסיכולוג מר אהרון פסטרנק.
פתח־תקוה: — במועדון, ב־10 בבוקר ב„חוג הורים", הרצאת הפסיכולוגית רות פדר; ב־8.45 בערב, הרצאת הכלכלן יגאל קמחי על „הפיתות ועקרת הבית".
צור־צבי: — ב־8 בערב, ב„חוג הורים", הרצאת הפסיכולוג מר אהרון פסטרנק.
רעננה — קרית־גנים: — ב־8.45 בערב, — המשך סדרת הרצאות של הארכיטקט רוני יושע על: „תרבות הדיור — את הבית".
יד־המעביר: — ב־9 בערב, בבית הגב' דבורה בן־עליה — הרצאת ד"ר דבורה סירני על רשמי סיור ביפן.
רמת־יצחק: — ב־9 בערב, במועדון, הדגמת בגינות ויין בשיתוף עם תנובה.
נווה־שרת: — ב־8 בערב, מסיבת פורים, בתכנית האמנותית הזמרת דינה בר־שלום.
בשומרה ב־4 אחה"צ, ב־אבן־מנחם בשעה 6 וב־זרעית בשעה 8 — הרצאת הפסיכולוג מר שלמה בן־אמנון.

יום שני 3.3.75
קרית־שרת: — במועדון, רח' שרת 11, ב־8 בערב הרצאת ד"ר אבני על מחלות ילדים.
ירושלים: — במועדון — רחוב מאפו 1, ב־4.30 אחה"צ, יום עיון למזכירות מח' הארגון בהשתתפות הגב' כרמלה כסה יו"ר מח' ארגון ארצית.
הרצליה פתוח: — ב־8.30 בערב, בבית הגב' יהודית שינדלר, רח' הקידמה 147, הרצאת הפסיכולוגית רות פדר על יחסי אנוש — הנושא „תופעות ותהליכים בחיי יום יום".
רמת־אליהו: — בחוג הורים, ב־8 בערב, הרצאת הפסיכולוג מר אהרון פסטרנק.
רמת־יצחק עמידר: — בחוג הורים, ב־8 בערב, הרצאת הפסיכולוגית אסתר אבישר.
בנימינה: — בחוג „60+", ב־5 אחה"צ, הקרנת סרט הקולנוע „פיאסטה".
נחלת־יהושע: — בחוג הורים, ב־8 בערב, הרצאת הפסיכולוגית אביבה סלומון.

יום שלישי 4.3.75
נאות־רחל: — במועדון, ב„חוג הורים", ב־8.30 בערב, הרצאת הפסיכולוג מר אהרון פסטרנק.
תל־ברוך: — בחוג „60+" במועדון ב־3 אחה"צ — הרצאת מר ארדון על: „משפחות יהודיות מפורסמות" בלווי שקופיות.
רמת־אפעל: — ב־8.30 בערב, המשך הקורס לשזירת פרחים, בהדרכת הגב' רות גילת.
אשדוד אשטרום: — במועדון ב־5 אחה"צ, הרצאת ד"ר זלוטוגורה, על מחלות ילדים.
גבעת־רמבם: — במועדון, רח' המגדל 11, ב־8.30 בערב, הרצאת ד"ר מא על „ההריון והלידה".

(בלווי סרט ושקופיות).
פתח־תקוה: — במועדון ב־10 בבוקר, בחוג הורים, המשך סדרת הרצאות של הפסיכולוגית רות פדר, וב־8.30 בערב פגישת חברות עם הקרן על פעולות ויצו בישראל — דברי הסבר על ידי הגב' יהודית מרשביץ ורעיה סבידור.
אור־עקיבא: — ב־7.30 בערב, המשך סדרת הרצאות של ד"ר אבני.
גבעת־אולגה: — במועדון ב־8 בערב הרצאת רופא.
שדרות: — במעון א' רח' הזית 320/1, ב־8.30 בערב, הרצאת הפסיכולוג מר גולדשמידט.
מושב זוהר: — ב־7 בערב הרצאת הפסיכולוג מר כנעני על חנוך ילדים.
פרדס־חנה: — ב־8 בערב מסיבת פורים. בתכנית האמנותית: הזמרת דינה בר־שלום.
חולון: — ב„חוג הורים", ב־8 בערב, הרצאת הפסיכולוגית מרים גלעד.
רבלה: — במועדון „60+" ב־4 אחה"צ — הרצאת ד"ר רגינה צימרמן.

יום רביעי 5.3.75
תל־אביב: — בבית ויצו שדרות דוד המלך 38, ב־4 אחה"צ, ישיבת ועדת ארגון בהשתתפות הגב' כרמלה כסה יו"ר מח' ארגון ארצית.
נתניה: — במועדון, רח' מקדונלד 13, ב־4.30 אחה"צ, מסיבת תה־מנחה עם הרצאת ד"ר דבורה סירני על „רשמי מסע אל בני תקופת האבן" (גינאה ואוסטרליה).
מורשה: — ב־8 בערב, הרצאת ד"ר אבני, על: „ההתפתחות והגדילה של הילד".

יום חמישי 6.3.75
בית־יוית ובית־נקופה: — בבית המועצה ב־4 אחה"צ, ישיבת חברות ב־השתתפות הגב' כרמלה כסה, יו"ר מח' ארגון ארצית.

מוצאי־שבת 8.3.75
ויצו פביון מודיעה על עריכת תערוכת שזירת פרחים על־ידי מיטב ה־מומחים בארץ (בליווי הרצאות והדגמות). ה־פתיחה במוצאי־שבת — 8.3.75 בין השעות 20 — 23, ובימים א' וב' בין השעות 10—23 ב„ד"ר א. ביזירא לתרבות" בכב־יון. דמי כניסה —.5 ל"י.

ויצו רמת־גן
רח' נתן 18

יום שני 3.3 ת"א
לידיעת החברות, לפי בקשת הקהל תתקיים הצגה נוספת של הדיון הסאטירי „בכל הרצינות" כתוב ומבויים ע"י צילה זקין, בהשתתפות חברות ויצו.
ההצגה ב־8.00 בערב בבית ויצו ת"א. כרטי־סים במספר מצומצם במודיעין בבית ויצו כל יום בין השעות 8—1.

יום שלישי 4.3.75
שדרות — במועדון ויצו, הזיד 361/1, בשעה 5.00 אחה"צ.
עפולה — במועדון ויצו, מנחם 21, בשעה 10.00 בבוקר.
פתח־תקוה — במועדון ויצו, שפירא 32, בשעה 10.00 בבוקר.
אשקלון — במועדון ויצו, שיכון ה', בשעה 10.00 בבוקר.
גבעת שמואל — במועדון ויצו, רח' הסטוגי, בשעה 9.30 בבוקר.
נוה שאנן — במועדון ויצו, התיכון 1, בשעה 9 בבוקר.

יום רביעי 5.3.75
רמת השרון — במועדון ויצו, סוקולוב 56, בשעה 10.00 בבוקר.
קריאון — במועדון ויצו, התאנה 16, בשעה 5.00 אחה"צ.
טבריה — במועדון ויצו, רח' שמעון דהן, בשעה 4.00 אחה"צ.
שדרות — בשכ' נוה אשכול, בביתה של הגב' מזל חנניה 86/1, בשעה 5.00 אחה"צ.

המחלקה לצמצום הפער ועבודה בקהילה
יום עיון למתנדבות בטיפול במשפחה
ביום ב' 3.3.75 מ־08.45—16.30
בתוכנית: תקציב משפחה מעוטת יכולת — מר ברוך יפה־נוף — משרד הסעד; מימוש זכויות ממשי־עיר, מר זאב כרמל — הביטוח הלאומי; מנות זולות ומזינות — המח' לכלכלת הבית — ויצו.
הזנה נכונה בימינו — פרופ' עזרה זהר — מכון הלר, תל־השומר.

יום עיון למתנדבות במערכת החינוכית
ביום ג' 4.3.75 מ־08.45—16.30
בתוכנית: ערך המשחק במקילות הילד — הגב' זהה צירבנ — משרד ה־חינוך; טיפול באמצעות משחק — הגב' ורדית אבנרי — משרד הבריאות; ההפרעון בבית — הגב' חסידה פעיל.

לפי בקשת חברות הצגת ויזו סמירי בכל הרמתיות, ביום רביעי 5.3.75, בשעה 8 בערב בבית ההסתדרות, רח' קריניצי פנת הרצל. — כרטיסים במועדון, ד' בערב ההצגה — ב־מועדון.

במועדון
יום ד' — 5.3, בשעה 9.00 בבוקר — ועדת תרבות.
חוגי בית
יום ג' — 2.3
חוג הגליל — לוי, רח' ה־מעלות 7 גבעתיים, ב־שעה 4.30 אחה"צ — מר אהוני.
יום ב' — 3.3
חוג מקס — אפלויג, הר־צל 22, בשעה 8.30 בערב — הרצאה גב' בראונר שושנה.
חוג בוק — בוק, יעלים 10 בשעה 9 בערב — הר־צאה.
חוג שמוביץ — רודיטי, גורדון 12, בשעה 8.30 בערב — גב' ארצי, יו"ר הסניף.
חוג בר־יעקב — יופה, רח' אחד העם 30, בשעה 9 בערב — גב' הרצברג — חברת הנהלה.
יום ה' — 6.3
חוג הלל — רמתי, קריני־צי 76, בשעה 4.30 אחר הצהרים — פסיכולוגיה.

רמת־שקמה
במועדון
רח' שלם 12
יום א' 2.3.75 ב־8.00 ב־ערב, הרצאה: ח"כ נוד־זת קצב, לאור המצב הכלכלי.
מחלקה לכלכלת בית
○ היגמות בישול האפיה לפסח
בגז החסכון
יום שני 3.3.75
זרעית — במועדון ויצו, בשעה 9.00 בבוקר.